



20年の時を越えて今日、私たちは大人になる



支えてくれたすべての方への感謝を胸に



それぞれの未来へ 一歩踏み出す



市県民税申告について

受付期間

2月16日(月)～3月16日(月)

【受付時間】8時30分～11時15分、13時～16時
(入場整理券 7時30分より配付します。)

受付会場

豊前市役所 3階 大会議室

ご協力をお願い

●申告期間中は会場の混雑が予想されます。また、申告内容(譲渡・営業・不動産・株式・住宅ローンなど)によっては、長時間の待ち時間や市役所での受付ができず税務署で申告をお願いする場合があります。これらの内容の申告については、手続きがスムーズに進むように、税務署での申告をおすすめします。

申告受付 日程表

| 日にち | 指定地区 | 日にち | 指定地区 |
|----------|---------|----------|---------|
| 2月16日(月) | 岩屋地区 | 3月 3日(火) | 三毛門地区 |
| 2月17日(火) | 角田地区 | 3月 4日(水) | 三毛門地区 |
| 2月18日(水) | 角田地区 | 3月 5日(木) | 三毛門地区 |
| 2月19日(木) | 合河地区 | 3月 6日(金) | 横武地区 |
| 2月20日(金) | 合河・大村地区 | 3月 9日(月) | 横武・山田地区 |
| 2月24日(火) | 八屋地区 | 3月10日(火) | 山田地区 |
| 2月25日(水) | 八屋地区 | 3月11日(水) | 黒土地区 |
| 2月26日(木) | 八屋地区 | 3月12日(木) | 黒土地区 |
| 2月27日(金) | 宇島地区 | 3月13日(金) | 千束地区 |
| 3月 1日(日) | 全地区 | 3月16日(月) | 千束地区 |
| 3月 2日(月) | 宇島地区 | | |

- 会場の混雑緩和のため、地区ごとに目安となる指定日を設けています。指定日以外の日程でも来場可能ですので、ご都合の良い日にお越しください。
- 2月上旬に受付日時を指定した「申告案内ハガキ」が届いた方は、記載の日時を目安にお越しください。なお、税務署から「申告お知らせハガキ」が届いた方には、市役所からの案内ハガキは送付していませんので、日程表を参考に申告してください。
- 青色申告につきましては、市役所での申告はできません。

申告が必要な方

- 令和7年中に中途退職し、所得税の年末調整をされなかった方
- 令和7年中に給与所得以外の所得(農業、営業、不動産、個人年金など)のあった方
- 令和7年中に収入がなかった方で、親族の扶養になっていない方 など
- 申告が必要ない(義務ではない)方
 - 令和7年中の収入が年末調整を受けた給与所得のみの方
 - 令和7年中の収入が公的年金の所得のみ(公的年金の収入金額が400万円以下)の方
ただし、生命保険料や医療費などの控除を受けようとする方は申告が必要です。

【お問合せ】 税務課 課税係 ☎82-8121

令和
7年分

所得税確定申告

持ってくるもの

- ①本人確認できるもの 及び マイナンバーが確認できるもの(申告者ご本人のもの)
【例1】マイナンバーカード(顔写真付のもの)
【例2】運転免許証や公的医療保険の資格確認書など+マイナンバー通知カード(現在の氏名・住所等が記載されている場合に限りまゝ)など
- ②扶養している方がいる場合は、その方のマイナンバーカードまたは通知カード
- ③源泉徴収票または前年中の収入、経費のわかる書類(給与、帳簿など)
- ④申告者名義の通帳
- ⑤生命保険料や地震保険料の払込証明書、社会保険料(国民年金保険料など)控除証明書
- ⑥障害者控除を受ける方は、障害を証明するもの(障害者手帳など)
- ⑦その他各種控除を受ける方は、それらの証明書または領収書(医療費控除、住宅ローン控除など)
- ⑧税務署からの「申告お知らせハガキ」(市役所で申告される方のみ)



医療費控除を受けられる方

医療費の領収書は、「①医療を受けた人ごと」、「②病院・薬局ごと」に集計し、医療費明細書を作成してください。会場で作成する場合も、集計済みの領収書をお持ちください。また、保険金や高額療養費などで補填された金額もあわせて集計してください。

【注意点】

- ・予防接種・健康診断・栄養ドリンク等、予防に関するものは対象外
- ・領収書は5年間自宅保管
- ・医療費通知(医療費のお知らせ等)を添付すれば明細記入を省略できます。
- ・集計されていない場合、申告を受け付けできないことがありますのでご注意ください。

農業所得・営業所得・不動産所得を申告される方

収入金額、仕入れや経費に関する事項についてそれぞれ集計し、収支内訳書を作成してください。

【注意点】

事前に集計をされていない場合、申告を受け付けできないことがあります。農業収入がある方は、領収書・通帳・出荷伝票などをもとに、あらかじめ計算をしてからお越しください。

行橋税務署での確定申告の受付について

■場所 行橋税務署 別館

■期間 2月16日(月)～3月16日(月) 8時30分～16時(土、日、祝休み。相談は9時から)

※不動産の売却、贈与税について申告相談を希望される方は、2月18日(水)～3月13日(金)の期間中の火曜日から金曜日にお越しください。

■入場方法

整理券(LINE事前発行または当日配布)が必要です。LINEで事前発行する場合は、「国税庁LINE公式アカウント」を友だち追加し、トーク画面右下の「確定申告相談の申込」から手続きをしてください。※LINEでは来場希望日の14日前から申込可能です。

▼国税庁LINE公式アカウント



【お問合せ】 行橋税務署 ☎0930-23-0580



自宅から
マイナンバーカードで
確定申告ができます!

申告方法を
確認



申告書を
作成



マイナンバー
カードで送信



キャッシュレス
で納付



相談開場で長時間待つ
必要ありません。



医療保険係からのお知らせ

●医療費通知(医療費のお知らせ)をご存知ですか。

医療費通知は、みなさんに医療費の総額や受診状況をお知らせし、医療費負担の仕組みや健康への理解を深めていただくためのものです。国民健康保険や後期高齢者医療制度は、保険税・保険料や国・県からの交付金等で支えられています。医療費通知を参考に受診状況を振り返り、健康づくりや早期受診に努めましょう。ぜひ、特定健診・がん検診等の保健事業をご活用ください。

また、医療費通知は確定申告の医療費控除に利用でき、明細書の記入を一部省略できます。※医療費通知に記載のない医療費は、領収書に基づき「医療費控除の明細書」に記入してください。



【令和7年分 国民健康保険医療費通知発送月】

| 発送月 | R7年3月末 | R7年5月末 | R7年7月末 | R7年9月末 | R7年11月末 | R8年1月末 | R8年3月末(予定) |
|-----|------------------|-----------------|-----------------|-----------------|-----------------|-------------------|------------------|
| 診療月 | R6年12月 ～R7年1月 | R7年2月 ～R7年3月 | R7年4月 ～R7年5月 | R7年6月 ～R7年7月 | R7年8月 ～R7年9月 | R7年10月 ～R7年11月 | R7年12月 ～R8年1月 |

【令和7年分 福岡県後期高齢者医療費通知発送月】

| 発送月 | R7年7月末 | R7年11月末 | R8年2月中旬(予定) |
|-----|------------------|-----------------|------------------|
| 診療月 | R6年12月 ～R7年3月 | R7年4月 ～R7年7月 | R7年8月 ～R7年11月 |

医療費通知の再発行には、数週間程度かかる場合がありますので、ご了承ください。



◆医療費節約のための上手な健康管理◆

①必ず受診！特定健診・がん検診

自覚症状がないうちに生活習慣病を見つけるには健診が一番！

②みんなで適正受診

かかりつけ医をもちましょう！

ジェネリック医薬品（後発医薬品）を活用しましょう！

③口腔ケアをはじめよう

健康を保つために、若いうちからのお口のケアが重要

Let's「あ・い・う・べ体操」！



出典 歯コムネット

- ①「あ～」と口を縦に大きく開く。
- ②「い～」と口を横に大きく開く。
- ③「う～」と口を前に突き出す。
- ④「べ～」と舌を出して下に伸ばす。

■被保険者(市民)の皆さんへのお願い

増大する医療費は、将来的な保険税の引上げや自己負担の拡大という形で、被保険者の皆さん一人一人の負担を増やす恐れがあります。一人一人が特定健診を毎年受けて自分の体の状態を知り、適度な運動、生活習慣の改善など無理なくできる健康づくりの取組をお願いします。

●国民健康保険の加入・脱退の手続きはお早めに！

退職や就職によりそれまでの健康保険が使えなくなります。国民健康保険の加入・脱退の手続きは早めに行いましょう。

国民健康保険の加入・脱退は14日以内をお願いします。



加入するとき

退職して健康保険がなくなった場合は、国民健康保険への加入が必要です(※任意継続をされる方は除く)。手続きが遅れると、届出日前の医療費は全額自己負担となります。

【必要なもの】

- 健康保険資格喪失証明書

脱退するとき

就職・転職で職場の健康保険に加入した場合は、国民健康保険の脱退手続きが必要です。届出が遅れて国民健康保険を使用すると、保険負担分の医療費を返還していただくことがあります。

【必要なもの】

- 国民健康保険資格確認書 等
- 新たに加入した健康保険の資格確認書または、資格情報のお知らせ

【お問合せ】 市民課 医療保険係 ☎82-8042

物価高対応子育て応援手当について

物価高の影響を強く受けている子育て世帯を力強く支援し、こどもたちの健やかな成長を応援する観点から、0歳から高校生年代までのこどもたちに1人当たり2万円の「物価高対応子育て応援手当」を支給します。本市においても支給に向けて準備を進めておりますが、**具体的な支給の時期などは未定**です。詳細が決まり次第、市の広報やホームページ等でお知らせいたします。



■支給対象者

- 令和7年9月分の児童手当受給者
(令和7年9月に出生した児童については10月分)
- 令和7年10月1日から令和8年3月31日までに出生した児童の保護者

■支給額

対象児童1人当たり20,000円(1回限り)

■申請手続き

原則、児童手当を受給している方は、申請不要です。ただし、以下の方については、申請が必要です。

- 公務員の児童手当受給者(※所属庁からの案内により申請をお願いします。)
- 令和7年10月1日から令和8年3月31日までに出生した児童の保護者

※現在、申請手続き等の準備をしています。準備が出来次第、申請に必要なご案内をお送りしますので、今しばらくお待ちください。

【お問合せ】 こども家庭庁コールセンター ☎0120-252-071 (受付時間:平日9:00~18:00)
福祉課 子育て支援係 ☎82-8193

水道料金等の口座振替への変更について

豊前市では、水道料金等収納にかかる費用の削減、および収納事務の簡素化・効率化のため、口座振替による水道料金等のお支払いを推奨しております。現在、口座振替以外でお支払いいただいておりますお客様は、**便利で安心な口座振替への変更にご協力をお願いします。**

☆☆☆口座振替による支払いにすると、こんなメリットがあります☆☆☆

便利: 集金人にご自宅に来てもらう等、毎月の面倒な手間が省け便利です。

安心: ご指定の口座から毎月の納期限に自動で引き落としされるので支払い漏れがなく安心です。



【お問合せ】 豊前市水道お客様センター ☎64-6555

納期限のお知らせ

| | |
|-----------------|----------|
| 市県民税・特徴(R8年1月分) | 2月10日(火) |
| 固定資産税(4期) | 3月 2日(月) |
| 国民健康保険税(8期) | 3月 2日(月) |

市税の納付相談について

日中にご来庁が難しい場合は、放置せず、
まずはお電話でご相談ください。

【お問合せ】 税務課 収納対策係 ☎82-8128

『公的年金等の源泉徴収票』

令和7年中に厚生年金保険、国民年金等の老齢又は退職を支給事由とする年金を受けとられた皆様に、令和7年分として支払われた年金の金額や源泉徴収された所得税額等をお知らせする『令和7年分公的年金等の源泉徴収票』を日本年金機構からお送りしています。

『公的年金等の源泉徴収票』は、所得税および復興特別所得税の確定申告の際には必ず添付してください。

【源泉徴収票の再交付】

☎0570-05-1165(ねんきんダイヤル)

※050から始まる電話でおかけになる場合は、☎03-6700-1165
もしくは☎050-3319-3152(ねんきん自動音声送付受付サービス)

『社会保険料(国民年金保険料)控除証明書について』

令和7年11月上旬・令和8年2月上旬(令和7年10月1日から12月31日の間に納付された方)に日本年金機構から送付していますので、確定申告の際には必ずこの証明書(又は領収証)を添付してください。

【控除証明書の再交付】

☎0570-003-004(ねんきん加入者ダイヤル)

※050から始まる電話でおかけになる場合は、☎03-6630-2525

豊前ライオンズクラブ様 豊前市の子どもの支援へ寄附



豊前ライオンズクラブ様より、11月15日に開催された「東尾 理子氏 チャリティー講演会」の収益の一部を「豊前市の子どもの支援に役立ててほしい」と、豊前市社会福祉協議会へご寄附いただきました。大切に活用させていただきます。誠にありがとうございます。

豊前総合法律事務所 西村弁護士 豊前市の発展のため寄附



豊前総合法律事務所 代表弁護士 西村 幸太郎様より、豊前市の発展やまちづくりに役立ててほしいとの思いから、豊前市へご寄附いただきました。西村さんは「事務所を構えて10年目を迎え、一つの節目として、これまでお世話になった地域のお役に立てれば」と語りました。

豊前市スポーツ推進委員 仲 清文さん 全国表彰を受賞



地域スポーツの普及・発展に尽力した功績が認められ、豊前市スポーツ推進委員（黒土地区）の仲 清文さんが、公益社団法人全国スポーツ推進委員連合から30年勤続スポーツ推進委員表彰を受賞しました。豊前市スポーツ推進委員は地域のスポーツ行事を中心に活躍しています。

ギラヴァンツ北九州の選手による 「豊前市サッカー教室」を開催



12月20日、天地山公園多目的グラウンドで「令和7年度 豊前市サッカー教室」を開催しました。ギラヴァンツ北九州の現役選手（坪郷 来紀選手・高吉 正真選手）、欽塚 亮太郎U-12監督、茂呂 優駿U-12コーチの4名を迎え、小学生22名が指導を受け、抽選会や記念撮影も行われました。

現役プロ野球選手等による「豊前野球教室」を開催

12月27日、「第24回豊前市野球教室」を開催しました。豊前市出身 東京ヤクルトスワローズの丸山 翔大選手、元福岡ソフトバンクホークスで、現在は栃木ゴールデンブレーブス所属の川崎 宗則選手、福岡ソフトバンクホークスの田上 奏大選手、井上 朋也選手、吉本 亮プロスカウト、城所 龍磨2軍外野守備走塁コーチを迎えて、市内小中学生83名が守備やバッティングの技術などを学びました。また、“青少年の育成とスポーツの振興”を目的に豊前ライオンズクラブ（小石 賢一会長）から主催者の豊前スポーツ活性化推進委員会（上田 大作会長）にご寄附いただきました。



Events of Buzen

元京築広域圏消防本部 田村 泰光さん
瑞宝双光章 受章！

このたび、多年にわたり消防署活動に尽力され、地域に貢献された功績が認められ、元京築広域圏消防本部田村 泰光さんが瑞宝双光章を受章されました。田村さんは「このような賞をいただき光栄に思います。これからもこの賞に恥じないよう努力していきたい」と語りました。

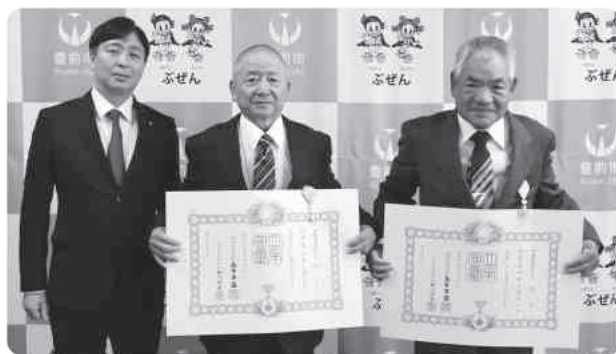
元消防団 平木 一洋さん、宮本 求さん
瑞宝単光章 受章！

このたび、多年にわたり消防団活動に尽力され、地域に貢献された功績が認められ、元豊前市消防団第5分団（山田）の平木 一洋さんと宮本 求さんのお二人が瑞宝単光章を受章されました。お二人の長年のご尽力に深く感謝するとともに、受章の栄誉を心よりお祝い申し上げます。

交通安全祈願祭

1月9日、大富神社において交通安全祈願祭が行われました。交通安全祈願祭には、豊前築上交通安全協会の岡田 利昭会長をはじめ、豊築地区の交通安全指導員など多くの関係者が出席し、今年一年の交通安全を祈願しました。

「豊前市交通安全指導員」

豊前市では、交通安全指導員16名により、年4回の県民交通安全週間での交通指導を行っております。また、各地区において登校時の交通安全指導を行っておりますので、市民の皆様よろしくお願いします。



令和8年豊前市消防出初式を举行



1月11日、豊前市立多目的文化交流センターにて、輝かしい新春を飾る豊前市消防出初式が挙行されました。森本団長のもと、約150名の団員と消防車19台が参加し、地域防災力強化の必要性を改めて認識し、市民の生命、財産を守る活動に意欲を示しました。また、消防庁長官、福岡県知事、福岡県消防協会長より永年の消防活動の功績を称え感謝状が伝達されました。

西元市長は、「地域防災のリーダーとして必要不可欠な存在である豊前市消防団の皆様には、その職務の重要性を認識しつつ、心身の鍛錬、技術向上に努めていただきたい」と激励し、今年1年が災害のない明るい年となることを祈願しました。

八屋中3年生 中井 智喜さん 作文コンテスト 全国大会で優秀賞受賞



「第75回“社会を明るくする運動”～犯罪や非行を防止し、立ち直りを支える地域のチカラ～作文コンテスト」において、八屋中3年生 中井 智喜さんが全国で「日本更生保護協会 理事長賞(優秀賞)」を受賞しました。中井さんは、「この作文で保護司のことを知ってもらえれば」と語りました。

人権擁護委員 感謝状贈呈式 及び委嘱状交付式を行いました

人権擁護委員を務められた畑邊 克幸さん(在職6年)が任期満了に伴い、昨年12月末日をもって退任されました。退任される畑邊さんには人権啓発や相談活動にご尽力された功績を称え、行橋人権擁護委員協議会より感謝状が贈呈されました。また、1月1日付けで法務大臣より森本 隆雄さん(再任)、矢鳴 実佳さん(再任)、池田 敏之さん(新任)の3名が人権擁護委員を委嘱されたことに伴い、福岡法務局行橋支局にて委嘱状が交付されました。

厚生労働大臣感謝状及び福岡県知事感謝状伝達式を行いました

12月19日、豊前市役所において、11月30日で任期満了となった民生委員・児童委員21名に対し、豊前市長より厚生労働大臣感謝状及び福岡県知事感謝状が交付されました。

○厚生労働大臣感謝状

(民生委員・児童委員経験年数6年以上 13名)
・西村 正綱・平田 麻利子・津田 光博・高原 廣美
・長松 市郎・原本 シズ子・安江 千賀夫・楠本 澄生
・牧野 秀年・宮崎 久美子・白川 志津子・仲村 洋子
・尾澤 洋子



○福岡県知事感謝状

(民生委員・児童委員経験年数3年以上 8名)
・山崎 正八郎・繁本 純子・谷内 英仁
・碓 久美子・藤末 久子・山本 政利
・寺光 悦子・五家 宣茂



スポーツ結果

○全九州卓球選手権(年齢別) 福岡県予選(豊前JTC)

・25歳以上男子

1位 力武 聖樹

・30歳以上男子

9位 八野 敬司

※2人は3月27日～29日に行われる九州大会に出場します。

12/14日

○第57回 豊築武道大会(豊前柔道教室)

・団体戦 1位 豊前柔道教室A 2位 豊前柔道教室B

・個人戦 1年生 1位 亀田 福斗 2位 松山 喜穂

・個人戦 3年生 1位 野口 叶翔 2位 松山 一穂 3位 田中 棕舵

・個人戦 4年生 1位 松本 彩央莉 3位 山口 陽大

・個人戦 6年生 1位 松山 穂乃実 3位 永野 桜藍

11/2日

令和7年12月1日に 民生委員・児童委員の改選がありました

12月19日、豊前市役所において「民生委員・児童委員厚生労働大臣委嘱状伝達式」を行い、民生委員・児童委員53名、主任児童委員10名に、豊前市長より委嘱状が伝達されました（任期：令和7年12月1日～令和10年11月30日）。民生委員・児童委員は、地域で最も身近な相談相手として、住民の立場に寄り添い、福祉の向上に努めています。主任児童委員は、子どもや子育てに関する相談・支援を行い、地域で子どもたちを見守っています。

民生委員・児童委員（57名）

| | 氏 名 | 担 当 地 区 | | 氏 名 | 担 当 地 区 |
|----|---------|-------------------|-----|---------|-----------------|
| 八屋 | 水 永 幸 恵 | 前川 | 千束 | 福 田 淨 円 | 市役所通り、下千束 |
| | 西 原 和 子 | 上町 | | 永 松 俊 治 | 上・中・下塔田 |
| | 三 善 美佐子 | 上町 | | 末 松 菜穂子 | 野田、荒堀、上千束 |
| | 近 藤 貴美子 | 本町 | | 嶋 津 淳 乗 | 東・西吉木 |
| | 中 野 謙 二 | 下町、住吉 | | 渡 邊 美智子 | 今市、新町、田淵 |
| | 磯 永 良 子 | 明神 | 三毛門 | 内 丸 初 子 | 三毛門一・中 |
| | 樋 田 美枝子 | 中央 | | 三 島 たず美 | 沓川東中・西 |
| | 末 延 吉 昭 | 二葉 | | 選 定 中 | 三毛門下・西、出屋、三毛門団地 |
| | 小野本 五 男 | 二葉 | | 福 田 としみ | 三楽、六郎、森久 |
| | 山 本 ひとみ | 東八、教校 | | 尾 形 のぶ子 | 沓川上、三毛門六 |
| | 永 寿 素賀子 | 大村谷・東・西 | | 寺 本 初 子 | 清水町、市丸、小犬丸 |
| | 垂 水 きよ子 | 上町団地 | | 川原田 康 雄 | 岸井、堀立、梶屋 |
| 宇島 | 古 見 悦 子 | 昭和 | 黒土 | 金 光 秀 敏 | 下小路、横小路 |
| | 倉 敷 乃里子 | 赤熊下、戸津田 | | 入 江 信 行 | 神小路、宮小路 |
| | 森 本 隆 雄 | 赤熊上 | | 選 定 中 | 鬼木、上小路 |
| | 織 部 栄 子 | 赤熊南、青豊 | | 選 定 中 | 広瀬高田、小石原、東・西皆毛 |
| | 竹 本 順 子 | 元町 | 横武 | 楠 本 美佐子 | 挾間、薬師寺 |
| | 選 定 中 | 周防 | | 岸 本 加代子 | 河原田、永久 |
| | 竹 本 逸 郎 | 日の出 | | 末 吉 精 助 | 上・中・下大西、青畑 |
| 角田 | 宮 脇 麗 絵 | 神明 | 合河 | 尾 田 徹 雄 | 山内、才尾、住城 |
| | 奥 久 美 | 畠中、松江1・5 | | 萱 野 多賀子 | 中組、為国、大木 |
| | 荒 谷 延 広 | 松江2・3・4 | | 吉 田 昌 勝 | 天和、合原、四ツ口 |
| | 火 箱 江利子 | 中村、馬場、定住促進住宅 | | 西 村 礼 子 | 松尾川内、大稗、下川底 |
| | 重 松 奈津子 | 畑 | | 石 田 誓 | 轟、立岩、夫婦木 |
| 山田 | 長 松 孝 一 | 松江6 | 岩屋 | 奥 本 直 子 | 新貝、枝川内 |
| | 杉 永 一二三 | 上・下鳥越、高野、平原 | | 櫻 井 はるみ | 中組、原、下組 |
| | 湯 越 藤 雄 | 中組、荻田、広山 | | 宇都宮 勝 紀 | 岩屋、中畑、戸符 |
| | 丸 岡 孝 行 | 櫛狩屋、内尾、ハツ田、梶屋 | | 矢 鳴 哲 雄 | 鳥井畑、篠瀬、産家 |
| | 平 木 一 洋 | 東・西船入、迫、杉ヶ谷、四郎丸団地 | | | |

主任児童委員（10名）

| 氏 名 | 担当地区 | 氏 名 | 担当地区 |
|---------|--------|---------|--------|
| 浅 井 直 子 | 八 屋 地区 | 梅 高 淨 祐 | 三毛門 地区 |
| 黒 木 満智子 | 宇 島 地区 | 奥 村 恵 子 | 黒 土 地区 |
| 緒 方 康 文 | 角 田 地区 | 初 山 智 子 | 横 武 地区 |
| 中 村 由美子 | 山 田 地区 | 長谷山 晃 子 | 合 河 地区 |
| 福 岡 和 成 | 千 束 地区 | 岡 本 浩 美 | 岩 屋 地区 |

2月のごみ収集日

ごみの収集日や分別の仕方がわからない場合は、生活環境課までお問合せください。
【生活環境課 環境対策係 ☎82-8018】

不燃ごみ・資源ごみ回収日程表

| 地区 | 収集日 | 地区詳細 |
|-----|------------|--|
| 角 田 | 10日 | 全域 |
| 山 田 | 17日 | 全域 |
| 八 屋 | 9日 | 上町・本町・上町団地 |
| | 16日 | 下町・住吉・明神・前川 |
| | 19日 | 教校 |
| | 26日 | 二葉・中央・東八幡町 |
| 大 村 | 16日 | 全域 |
| 宇 島 | 12日 | 神明・元町・日の出・周防 |
| | 19日 | 昭和・赤熊・青豊・戸津田 |
| 三毛門 | 24日 | 三毛門(中・下・出屋・西・三毛門団地) 沓川・三毛門六区(久松) |
| | 25日 | 三毛門一区(上・東)・三毛門六区(恒富)・ 小犬丸・市丸・清水町・三楽・六郎・森久 |
| 黒 土 | 27日 | 全域 |
| 千 束 | 13日 | 全域 |
| 横 武 | 20日 | 全域 |
| 合 河 | 6日 | 全域 |
| 岩 屋 | 18日 | 全域 |

※2月11日(水)、2月23日(月)は
祝日の為、ごみ収集・し尿汲取り
は、お休みさせていただきます。

◎合河地区の不燃ごみ・紙製容器包装・プラス
チック製品・古紙・古布の収集は**2月6日(金)**
に行います。

◎教校・昭和・赤熊・青豊・戸津田地区の不燃ご
み・紙製容器包装・プラスチック製品・古紙・古
布の収集は**2月19日(木)**に行います。

※お間違えのないようお願いいたします。

| 日 程 | 2月11日(水・祝日) | 2月23日(月・祝日) |
|------------------|-------------|-------------|
| ごみ収集(豊前市) | 休 み | 休 み |
| ごみ焼却場受入れ(清掃センター) | 休 み | 休 み |
| し尿汲取り(豊前清掃社) | 休 み | 休 み |

※上記以外の日は、通常収集をいたします。
(土・日・祝日は、お休みになります。)

【ごみ焼却場の受入れお問合せ】

豊前市外二町清掃センター TEL 82-2192
通常のごみ受入れ時間 8:30～16:30

【し尿汲取りのお問合せ】

豊前清掃社 TEL 83-2634 FAX 82-3749
業務時間外は、留守番電話での受付もしております。

家庭から出る廃食用油を回収します。

豊前市は、廃食用油拠点回収を始めます。

ごみの減量と資源の有効活用のために、市役所正面玄関の風除
室に廃食用油回収ボックスを設置し回収を始めます。回収された
廃食用油は、BDF(バイオディーゼル燃料)として再利用されます。

【回収方法】

① 油が冷めてから
十分に冷めた油をザル等で
濾してください!!

④ 天かすなどの固形
物を取り除く。

② キャップが閉まる
容器に注ぐ
なるべく水気を取った容器に
お入れください!!

⑤ ペットボトルに入れ
る。

③ フタを最後まで
しっかり閉める
フタは回して閉まるプラスチック
容器をお使いください!!

⑥ ねじ山が完全に閉ま
っているか確認する。

【回収ボックス設置場所】

・市役所玄関の風除室内の小型家電回収ボックス横に設置

【利用可能時間】

・平日の8時30分～17時00分

※ごみとして出す場合は、紙や布に染みこませるか、凝固剤で固めてから可燃ごみとして出してください。

【お問合せ】生活環境課 環境対策係 ☎82-8018 【廃食油回収協力会社】(株)EE corporation japan

【回収対象】

| 回収できる油 | 回収できない油 |
|---|---|
| 植物油(サラダ 油、菜種油、大豆 油、オリーブオイル など) | ドレッシング類 混入物のある油(かす の残った油、しょう油な ど) 食用ではない油 (例)鉱物性油(エンジ ンオイル、ベビーオイル など) 動物油(ラード、バター など) マーガリン、マヨネーズ |



2026 February

保健だより



このコーナーについてのお問合せは
健康長寿推進課 健康増進係（豊前市総合福祉センター内）
☎82-8111まで

2月は『全国生活習慣病予防月間』です！

「生活習慣病」とは、食生活の乱れや運動不足、飲酒や喫煙などの不適切な生活習慣が続くことが原因で発症する、高血圧や糖尿病、脂質異常症などの病気の総称です。生活習慣病は自覚症状がないため重症化すると、脳血管疾患や心疾患などの命に関わる病気につながります。特に、豊前市の死因の半数以上は生活習慣病に起因しています。生活習慣を見直して、生活習慣病を予防しましょう。

特定健診受診率について

重症化を防ぐためには、症状が現れる前からの予防が大切です。その予防の一つが、定期的な健診の受診です。豊前市では、新型コロナウイルス感染症の流行以降、健診の受診率が一時的に低下しましたが、近年は少しずつ回復しています。しかし、県と比べると依然として低い状況が続いています。定期的な健診を受け、ご自身の健康状態を確認することが重要です。

年度別特定健診受診率

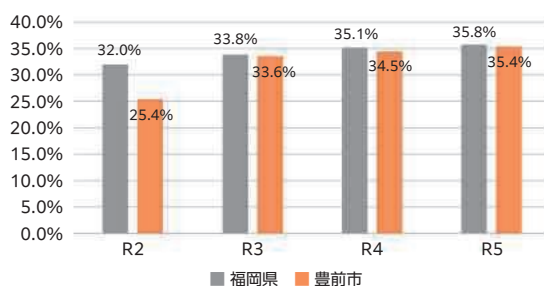

参考：保健事業等評価・分析システム

生活習慣病予防のための取組をできることから始めてみましょう！

食生活

- 1日3食、規則正しく食べましょう。
- よく噛んで、ゆっくり味わって食べましょう。



飲酒

- 週に2日は休肝日を設けましょう。
- あらかじめ量を決めて飲酒しましょう。



運動

- 今より10分多く体を動かすことから始めましょう。

口の健康

- 歯みがきや定期的な歯科検診でむし歯や歯周病を予防しましょう。



高齢者入浴割引券（ぶぜんぐるーり泉めぐり）

令和7年度分の使用期限は3月末です

65歳以上の方に豊前温泉「天狗の湯」・求菩提温泉「ト仙の郷」で利用できる割引券（250円割引）を配布しています。割引券をお持ちの方は、ぜひご利用ください。

まだお受け取りされていない方は、②番窓口で申請をしてご利用ください。

お1人様、年1枚（12回分）。ご利用は、ご本人に限ります。他人に譲渡することはできません。

※本人確認ができる証明書をご持参ください。（運転免許証、マイナンバーカード、介護保険証等）

※同居家族以外の代理交付申請の場合、委任状が必要です。代理交付申請をされた方の入浴割引券は、委任をしたご本人の住所に郵送します。代理で交付申請する場合は、印鑑（頼む人）又は委任状及び代理人（頼まれた人）の本人確認書類が必要です。本人が署名した場合、印鑑は不要です。



【お問合せ】健康長寿推進課 生涯現役推進係 ☎82-8112

毎日あと1皿野菜を食べて、心臓、血管、脳の病気を防ぎましょう。

○野菜の摂取量が減っている!?

皆さん、野菜は十分に食べていますか?野菜の摂取量を増やすことで、循環器病による死亡率が低下することが分かっています。しかし近年、野菜の摂取量は減少しています。

○毎日野菜をプラス1皿

日本人の平均野菜摂取量は約280g(令和元年)で、あと一皿分増やすと、1日に必要な350gを摂取できます。厚生労働省も「SMART LIFE PROJECT」で、野菜摂取量の増加を呼びかけています。



○野菜350gはどれくらい?

野菜主体のおかず1皿分には約70gの野菜が含まれています。そのため、1食で1~2皿、1日で5~6皿食べることが理想です。



○さらに緑黄色の葉野菜をプラス1皿すると効果的

ほうれん草、小松菜、春菊、にら、大根葉などの緑黄色野菜の葉野菜でプラス1皿した場合、ビタミンAや葉酸、ビタミンC、カリウム等の摂取量アップができることがわかりました。大根は、葉っぱも含めて丸々食べるといいですね。是非、プラス1皿の野菜で健康を目指しましょう。

九州女子大学 栄養学科 濱崎 朋子

在宅歯科訪問事業参加者募集中
【お問合せ】市民課 医療保険係 ☎82-8041

福岡県後期高齢者医療広域連合よりお知らせ

～年に一度は健康診査を受けましょう～

令和7年度の健康診査の受診期限は令和8年3月31日です。まだ受診されていない方で受診を希望される場合は、早めに医療機関へご予約ください。受診の際は、事前に医療機関へ電話でご相談ください。

【必要なもの】

- ・受診票
- ・マイナ保険証または資格確認書
- ・自己負担金500円

【受診票の送付時期】

- ・令和7年4月末現在で被保険者の方 4月下旬～5月上旬
- ・令和7年5月以降に75歳になる方 誕生月の10日頃に送付
(今年度75歳になる方は、75歳の誕生日以降に受診をお願いいたします。)

※健診実施医療機関が分からない場合や、受診票の再発行を希望される場合は、以下までお問合せください。

【お問合せ】福岡県後期高齢者医療広域連合 お問い合わせセンター ☎092-651-3111



自分らしく生きるための「人生会議」

～人生の終わりまで、あなたは、どのように、過ごしたいですか?～



将来の体の変化に備え、希望する医療やケアについて家族や友人、医療・介護スタッフと話し合うことを「人生会議」といいます。話し合う内容は、医療やケアだけでなく、大切にしていることや気がかりなことなどさまざまです。あらかじめ想いを伝えておくことで、意思を伝えられなくなったときも、周囲が本人の気持ちを尊重した選択をしやすくなります。※健康づくりカレンダーにも掲載しています。

「もしバナゲーム」の体験会

「もしバナゲーム」は人生会議を考える糸口となるカードゲームです。友達や家族にあなたの願いを伝え、理解してもらおうきっかけにもなります。いきいきサロン等で「もしバナゲーム」を体験してみませんか?

【お問合せ】健康長寿推進課 豊前市地域包括支援センター ☎84-0120

図書館だより

2026 FEBRUARY

豊前市立図書館 ☎82・6500

■開館時間／10:00～18:00

BUZEN

メール librarybuzen@piano.ocn.ne.jp LIBRARY

2月のお休みカレンダー

| 日 | 月 | 火 | 水 | 木 | 金 | 土 |
|----|----|----|----|----|----|----|
| 1 | 2 | 3 | 4 | 5 | 6 | 7 |
| 8 | 9 | 10 | 11 | 12 | 13 | 14 |
| 15 | 16 | 17 | 18 | 19 | 20 | 21 |
| 22 | 23 | 24 | 25 | 26 | 27 | 28 |

月例行事

【星空上映会】

上映作品:『オペラの怪人』 監督:アーサー・ルービン
日時:2月21日(土) 14:00～ 場所:3階 小会議室
参加費:無料 上映時間:1時間半程度

【おはなし会】

日時:2月28日(土) 14:00～ 場所:1階おはなしのへや

講演会「求菩提山と豊前修験道」

講師:求菩提資料館 館長 栗焼 憲児 氏

日時:2月14日(土)11:00～12:00

場所:3階会議室 参加費:無料

※要予約(図書館カウンターか電話にて)



図書館の展示スペースを使い、作品を展示してみませんか?

【募集要項】

- ・指定する展示スペース(1階フロア、2階南側スペース)で作品数が収まらない場合は、3階の会議室を使用します。展示使用料は無料です。
- ・開催する個人、団体の所在地は市内外問いません。
- ・公共施設での展示にふさわしいと当方が判断した展示内容に限りです。
- ・展示作品の販売は図書館内ではできません。
- ・当方が指定した期間での開催をお願いします。
- ・詳細につきましては、電話または1階カウンターへ必ず事前にお問合せください。

図書館からのお願い

- ・開館中(10:00～18:00)は、1階カウンターへ資料をご返却ください。(図書館開館中は外の返却ポストのご利用をお控えください。)
- ・館内で携帯電話の通話はお止めください。電源を切るかマナーモードに設定し、音が出ないようにしてください。通話を利用される方は、館外をお願いいたします。
- ・小さなお子さんの安全確保のため、保護者の方はお子さんから目を離さないでください。

豊前市地域子育て支援センター



たけのこ

■住所／豊前市大字千束78-2

[たけのこ]のご案内

■TEL・FAX／82-2881

■E-mail／takenoko@city.buzen.lg.jp

■開館時間／月～土 9:30～16:00

※活動中は自由に利用できない場合があります。下のカレンダーでご確認ください。



月

火

水

木

金

土

2月のテーマ:作ってあそぼう



| 2 | 3 | 4 | 5 | 6 | 7 |
|---|--|---|--|--|---|
| | | おやつ試食会 10:30～11:30 予約8組/1件100円 | ベビーマッサージ (0歳～1歳くらい) 永井 奈緒美 先生 10:30～11:30 | わくわく広場 (0歳～就学前) 作ってあそぼう 10:30～11:30 | 「たけのこ」に お気軽に遊びに 来てください! |
| 9 | 10 | 11 | 12 | 13 | 14 |
| おはなし会(絵本) (0歳～就学前) 10:30～11:00(午前) 13:30～14:00(午後) | 親子で英語あそび (0歳～就学前) 湯之原 志帆 先生 10:30～11:30 | 建国記念日 | よちすくルーム (9か月～1歳11か月) 作ってあそぼう 10:30～11:30 | | たけのこカフェ (0歳～就学前・妊婦さん) 13:30～14:30 予約20人/1件100円 |
| 16 | 17 | 18 | 19 | 20 | 21 |
| 親子教室 (豊前市総合福祉センター) | 7か月児健診 (豊前市総合福祉センター) | | ちびっこルーム (2歳～就学前) 作ってあそぼう 10:30～11:30 | | |
| 23 | 24 | 25 | 26 | 27 | 28 |
| 天皇誕生日 | 親子エアロビ (0歳～就学前) 谷 昌子先生 10:30～11:15 | 親子みそ玉作り (1歳6か月以上の親子) 浦野 敦子 先生 10:30～11:30 予約6組/1件200円 | | わくわく広場 (0歳～就学前) 誕生日会・雛祭りの製作 10:30～11:30 | |

イベントの予約について

各イベントの参加は、予約が必要です。内容によって定員が異なります。
2月分の予約は、2/2より受付開始です。(電話での予約も受け付けます)

一時保育について

※「たけのこ」では一時保育を随時受け付けています。
詳しくはお電話でお問合せください。



募集

自衛官採用試験

○自衛官候補生

■資格 18歳以上33歳未満の方

■試験日

・筆記試験（WEB）

2月9日（月）～12日（木）の中から1日を指定させていただきます。

・口述試験・身体検査

2月15日（日）～17日（火）の中から1日を指定させていただきます。

■合格発表 2月27日（金）

■申込期間 2月8日（日）まで

○自衛隊への就職・転職説明会

■日時 2月21日（土） 13時～17時

■場所 豊前市立図書館 3階 小会議室

■問合せ 自衛隊福岡地方協力本部

築城地域事務所 ☎0930・56・1150

親子教室通園児募集

豊前幼稚園では、5月より毎週月曜日に親子教室を実施します。（行事によつては変更する場合があります。）通園希望者は、申込書を提出してください。

■時間 10時30分～11時30分

■対象 2歳～3歳児

※親子で参加していただきます。

■参加料 1か月1,000円

■募集人数 10組程度

■申込書受付 随時受け付けています。

※申込書は、3月2日（月）より豊前幼稚園にて配布。

※土・日・祝日は受付をいたしません。

■問合せ 学校法人豊前幼稚園

☎82・4141

講座・教室

ハートピアぶぜん 特別講座

○はじめてのフラダンス

年齢を問わず楽しめるフラダンス。音楽に癒されながら、ゆったり踊りましょう。

■日時 3月12日（木）19日（木）26日（木）全3回

・「午前の部」10時30分～11時30分

・「午後の部」15時30分～16時30分

※どちらかの部をお選びください。

■場所 ハートピアぶぜん

■講師 アウラニフラスタジオ主宰 徳市 裕子さん

■定員 先着各15名

■受講料 500円

※動きやすい服装でご参加ください。

○「春のパン作り講座」

ピタパンサンドと、ハートパン（チョコ）を作る講座です。

■日時 3月6日（金）18時～21時

21日（土）10時～13時

■場所 ハートピアぶぜん

■講師 にこばん 末松 明子さん

■定員 先着各16名

■受講料 500円（材料費1,000円）

■持ち物 エプロン、三角巾、タオル、筆記用具

■申込期間 2月7日（土）～13日（金）

※2月8日（日）、11日（水）祝は除く。

■申込方法 ハートピアぶぜんに来館のうえ、ご本人がお申込みください。

■問合せ ハートピアぶぜん事務局

☎82・0509（9時～20時）

機械メンテナンス講習会

■内容 機械の安全使用及びメンテナンスについての説明と実技
（刈払機・まさおくん・チェンソー・オートモア・トリマー）

■日時 3月13日（金）14時～15時30分

（受付13時30分～）

■場所 豊前・上毛シルバー人材センター 豊前事務所

■対象 豊前市・上毛町在住の方で機械メンテナンスに興味ある方

■費用 無料

■締切日 3月6日（金）

■問合せ （公社）豊前・上毛シルバー人材センター 豊前事務所 ☎83・0677

豊前市家庭教育支援チーム「ふくみ子育て」

いじめない・いじめられない子に育てる

■日時 2月7日（土）13時30分～15時

■場所 天和会館

■講師 （社）倫理研究所 工藤 裕美さん

■費用 500円（テキスト・菓子代）

■対象 妊婦さん、高校生までのお子さんがいる方

■問合せ 家庭倫理の会 豊前市丸山 ☎090・7467・1614

リサイクル講座受講生募集

■内容 あまり布で作るこいのぼり

■日時 3月13日（金）10時～12時

■場所 豊前市外二町清掃センター

■持ち物 裁縫道具、布はぎれ（10cm×10cmくらいのもの、10種類程度）

■定員 10名

■申込期間 2月2日（月）～27日（金）

■問合せ 豊前市外二町清掃センター

☎82・2192

広告



医療法人 社団 祥和会
大川病院
OHKAWA HOSPITAL

認知症デイケア ふるさと苑

福岡県豊前市大字四郎丸281番地（大富神社前）



当院より
30分以内
送迎可能

2026年3月 新規オープン

お気軽にお問合せください！
☎0979-82-2203

親子教室通園児募集

①Aー活用講座iVパワーポイント編

問合せ

豊前地域職業訓練センター

☎82・1511

▼詳細はこちら



バードウォッチング教室

冬のバードウォッチング「冬鳥でにぎやかな豊前海岸」を行います。参加費は無料です。

※雨天の場合は座学を行います。

■日時 2月14日(土) 9時から

■集合場所 豊前市同和福祉センター

(豊前市大字八屋3226)

■募集人数 先着15名(5名未満の場合は実施しません。)

■募集期間 1月29日(木)から随時電話受付いたします。

■問合せ 豊前市同和福祉センター

☎82・45900

相談

豊前法律相談センター

■日時 火・金曜日 14時～16時30分

(祝日を除く)

■場所 豊前市役所1階 消費生活相談室

■相談員 福岡県弁護士会 北九州部会所属の弁護士

※予約制で平日の9時～17時に受付

予約 ☎093・561・0360

■相談料 5,500円(30分)

※市民一人1回、無料紹介状(30分無料)を本人申請により交付(本人確認書類持参)

※紹介状持参・多重債務相談・労働相談・DV相談は無料

■問合せ 総務課 総務係 ☎82・1114

街角の年金相談センター(完全予約制)

社会保険労務士等が、国民年金や厚生年金保険の受給に関するご相談や手続きを無料で行います。

■場所 中津市役所別棟2階

■時間 平日の8時30分～17時15分

■予約 (土・日・祝日・年末年始を除く) 予約専用番号 ☎22・6311

年金事務所の出張相談(完全予約制)

豊前地域職業訓練センターで年金事務所の出張相談を実施しています。

■受付・相談内容

各種年金の請求、年金の見込み額(50歳以上の方が対象)、死亡等による失権手続き(未支給年金の請求等)、年金制度全般諸通知の内容確認等

■2月、3月の出張相談日

2月26日(木)、3月26日(木)

10時～12時、13時～15時

■場所 豊前地域職業訓練センター

■予約 小倉南年金事務所

☎093・471・8873

成年後見制度相談会

「成年後見制度」とは、認知症や知的障がい、精神障がいにより判断機能が十分でなくなっても、安心して暮らすことができるよう、権利と財産を守る制度です。豊前市と築上町、上毛町では共同で成年後見に関する相談会を行います。専門家に相談してみたいという方は、お気軽にご相談ください。

■日時 2月24日(火) 13時～16時

※相談時間は、1件1時間以内となります。

■場所 げんきの杜 研修室

■定員 先着3名

■費用 無料

■相談員 社会福祉士

■申込方法 2月17日(火)までに電話での予約をお願いします。

■問合せ 上毛町役場 長寿福祉課

福祉医療係 ☎72・3188

ひきこもり相談会

福岡県ひきこもり地域支援センター筑豊サテライトオフィスが豊前市でご相談をお受けします。ひきこもりの状態はみなさんそれぞれ違います。今の状況を誰かに話すだけでも、少し気持ちが楽になります。お気軽にご相談ください。

■日時 2月26日(木) 10時～13時、15時～※要予約

■場所 豊前市総合福祉センター2階研修室3

■対象者 豊前市在住で、ひきこもり状態にある方(概ね18歳以上)若しくはその家族または関係者

■問合せ 福祉課 障害者福祉係

☎82・8194

不動産に関する無料相談会

不動産に関するお悩み・相続・税金などについて、宅地建物取引士・弁護士・税理士が相談に応じます。申込不要。

■日時 2月10日(火) 10時～16時

(受付15時まで)

■場所 豊前商工会議所

■問合せ (公社)福岡県宅地建物取引業協会

☎092・631・1717

県下一斉無料法律相談会

福岡県弁護士会では、無料の法律相談を実施します。※電話予約制

■日時 2月1日(日)～14日(土)

(受付1月26日(月) 9時から)

■場所 福岡県弁護士会北九州部会の各相談センター

■問合せ 北九州法律相談センター

☎093・561・0360

イベント・お知らせ

マイナンバーカード休日窓口開庁のお知らせ

■日時 2月7日(土)、28日(土) 9時～12時

■場所 市民課 総合窓口係(①番窓口)

■対応業務 マイナンバーカードのお受け取り、カードの申請、電子証明書の更新、暗証番号の再設定(ロック解除)など

※平日夜間の開庁日について

毎週金曜日(祝日及び年末年始を除く)17時～19時

■問合せ 市民課 総合窓口係

☎82・8045

豊前こども食堂(豊か)

■日時 2月14日(土) 11時30分～13時30分

(最終入場13時)

■場所 豊前市総合福祉センター2階調理室

■メニュー カレー・ウインナー・切干大根煮・かぼちゃサラダ・大学芋(限定60食)

■費用 1食 子ども 300円

学生・保護者 400円

※野菜・台所雑貨等の寄付、募金をいただけると幸いです。

■問合せ

野依 ☎090・7299・5411

行政相談

行政への苦情、要望

○時間 13:00～15:30

○場所 豊前市総合福祉センター2階 相談室

☎ 総務係 ☎82-1114 ※予約不要

2/25
水

障害者相談（定例相談）

障害に関すること

○時間 13:30～15:30

○場所 豊前市総合福祉センター2階 相談室

※定例相談以外でも相談を受け付けています

☎ ずずの家 ☎83-1139 みらい ☎33-8350

2/24
火

補聴器相談

補聴器に関すること

○時間 10:00～12:00

○場所 豊前市総合福祉センター2階 研修室3

☎ 障害者福祉係 ☎82-8194

2/3
火2/10
火2/16
月

こころの相談

夫婦や家族、仕事、子育て、介護、健康などの不安や悩み

○時間 10:00～15:00 ※12:00～13:00は除く

○場所 ハートピアぶぜん 相談室

○相談専用電話 ☎82-0519

☎ 男女共同参画係 ☎82-8003

毎週 木
曜日

祝日を除く

教育相談

不登校、非行、発達の問題など

○時間 10:00～16:00

○場所 豊前市市民会館2階

☎ 豊前市教育相談室 ☎84-0354

※電話予約制

毎週 水
曜日

祝日を除く

人権にかかわる弁護士相談

人権、人権に関する法律

○時間 14:00～17:00

○場所 豊前市総合福祉センター2階 相談室

○定員 先着6名

☎ 豊前市人権センター ☎82-8004

※要予約 2/13(金)まで

2/17
火

もの忘れ相談

もの忘れに関すること(個別相談)

○時間 9:30～11:00

○場所 豊前市総合福祉センター

☎ 豊前市地域包括支援センター ☎84-0120 ※要予約

2/27
金

ひとり親出張相談

ひとり親家庭からの就業、養育費、日頃のお悩み

○時間 11:00～14:00

○場所 市役所3階 第2会議室

○申込み

ひとり親サポートセンター飯塚ブランチ

☎0948-21-0390 ※要予約

☎ 子育て支援係 ☎82-8193

2/25
水

消費生活相談

商品の購入、サービス利用に伴うトラブルなど

○時間 10:00～12:00

13:00～15:00

○場所 市役所1階 商工観光課

○対象 豊前市民及び市内にお勤めの方

○予約 ☎84-0977

※要予約(平日9:00～17:00)

※出前講座(1時間程度)も随時受付

月・木
曜日

祝日を除く

行政書士市民相談

遺言、相続、成年後見など

○時間 10:00～16:00

○場所 行橋市役所 会議室

☎ 福岡県行政書士会 ☎092-641-2501 ※予約不要

2/25
水

こころの健康相談

こころの悩み、不安、アルコール・薬物・ギャンブル等の依存、
ひきこもり、認知症など

■豊前会場

○時間 14:00～

○場所 豊前市総合福祉センター

○対象 こころの問題でのかかりつけ医のいない方

2/2
月

豊前会場

■行橋会場

○時間 13:30～

○場所 京築保健福祉環境事務所

○対象 こころの問題でのかかりつけ医のいない方

☎ 福岡県京築保健福祉環境事務所 精神保健係

☎0930-23-2966 ※要予約

2/18
水

行橋会場

思春期相談

思春期におけるこころの問題

○時間 13:30～

○場所 京築保健福祉環境事務所

○対象 こころの問題でのかかりつけ医のいない方

☎ 福岡県京築保健福祉環境事務所 精神保健係

☎0930-23-2966 ※要予約

2/18
水



豊前のおしごと

親子de体験隊

取材先 ▶ フィッシュファームみらい合同会社

豊前市在住の親子記者が、市内の様々な企業や団体取材した記事を掲載する同コーナー。28回目は、末松 明子さん・愛子さん（14）・勇人（はやと）さん（12歳）親子です。



水産業の発展で豊前市の「みらい」を支える九州電力敷地内の「サーモン養殖場」取材

今回は、九州最大規模の閉鎖循環式陸上養殖（RAS）で国産養殖サーモンの普及を目指す「フィッシュファームみらい合同会社」取材。同社では現在、豊前市民プールそばの九州電力敷地内にある施設で、年間10万匹のトラウトサーモンを養殖しています。



▲ 2.5kg以上のサイズに育ったら出荷。「ずっしり！ 意外と重い」

大事に育てられた魚は「福岡豊前みらいサーモン」というブランド名で、福岡・北九州市内のホテルや料亭を中心に出荷されているそうです。もちろん、豊前市内の飲食店、スーパーにも卸しているので、気軽に食べることができます。

水槽で元気に泳ぎ回るサーモンを見せてもらった子どもたちは「ここに、こんなにたくさんの魚がいたとは！」とびっくり。出荷前の1週間はエサを与えず、きれいな水の中で過ごさせて、デトックス（泥抜き）をすること。

案内人 フィッシュファームみらい合同会社 総務部長 小石 浩之さん



「1年を通して安定的な供給を目指しています。地元ではもちろん、もっと多くの方に知ってもらえるよう発信していきますので、応援してください」と小石さん。

魚の「アニマルウェルフェア」も導入

取材時は、出荷直前の魚をタモですくう作業を体験！

すくい出した魚は、電気で気絶させてから活き締め。魚の「アニマルウェルフェア（動物のストレスを減らす飼育法）」にも取り組んでいるそうです。



▲ 魚を氷詰めしました

もっと「みらいサーモン」を知ってほしい！

「ここ豊前から全国、世界へ」と語る小石さん。地元でのPRの一環として、11月11日「鮭の日」に市内小・中学校で「みらいサーモン」を使った「三平汁」を提供しました。そんな思いを聞き、将来「みらいサーモン」が豊前市の特産品になるよう、私たちも応援したいと思いました。



▲ 新鮮な刺身を試食。「脂がのっておいしい♪」

SDGs 見つけた！

フィッシュファームみらい合同会社の陸上養殖の取り組みは、水産業の新たな可能性を感じさせてくれる挑戦です。閉鎖循環式の設備により水を大切に使う環境負荷を減らし、魚の安全性も向上、年間を通じて安定した供給を目指しています。また地元への流通により地域とつながり、アニマルウェルフェアにも配慮した出荷方法も魅力です。みらいサーモンは豊前生まれの特産として認知が広がり、フィッシュファームみらいさんが地球にやさしい企業としてまちの未来を支えていく姿が楽しみです。

取材協力 (株) ニコン日総プライム NNPシリーズSDGs連載担当 水谷洋司・石井弦一郎・岩崎裕子・福原丸末・宮川清希

■取材を希望される企業・団体および取材に記事を書いてみたい親子記者を募集中。

取材先の SDGsポイント！



ポイント① SDGs目標2 飢餓をゼロに
★養殖サーモンにより、持続的な食の供給に貢献



ポイント② SDGs目標9 産業と技術革新の基盤をつくろう
★地球環境にやさしい新しい養殖技術により、水産業の発展に貢献



ポイント③ SDGs目標11 住み続けられるまちづくりを
★地域での流通や発信を通じ、地元で根ざした産業づくりの推進

取材協力 フィッシュファームみらい合同会社
豊前市八屋2463-9/九州電力(株) 豊前発電所構内
<https://ffmirai.com/>

撮影 木田 香織

※撮影中の様子は「おしごとパレット」のInstagramにて公開中
Instagram ID: @oshigotopalette



「住まいづくりセミナー」

～木造戸建て住宅耐震改修のススメ!!～

木造戸建て住宅の耐震診断・耐震改修の重要性と補強方法を分かりやすく解説します。あわせて、豊前市の補助金制度についてもご説明します。皆様のご参加をお待ちしております。

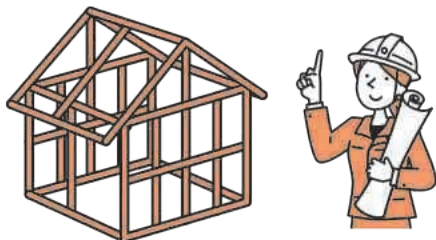

■日時 2月20日(金) 14時～16時(受付13時30分～)

■場所 総合福祉センター2階視聴覚室

■内容

- ・第1部 木造住宅の耐震診断と耐震補強方法について
講師:小林 健一【(一社)福岡市耐震推進協議会 京築地区担当】
- ・第2部 豊前市の補助金制度の説明
(木造戸建て住宅性能向上改修補助金制度など)

説明者:豊前市 都市住宅課

■定員 30名程度(要申込み)

■費用 無料

■申込期限 2月13日(金)まで

【お問合せ・申込み】都市住宅課 住宅建築係 ☎82-8097

東西特選 二人会 豊前落語

東西を代表する実力派落語家、春風亭昇太と月亭方正が豊前市に集結。巧みな話芸と笑いに包まれる、贅沢な二人会を開催します。



■日時 3月22日(日) 14時(開場13時30分)

■場所 豊前市市民会館

■料金 (前売)一般3,000円/高校生以下2,000円
(当日)一般3,500円/高校生以下2,500円
※全席指定、未就学児入場不可

■チケット販売

・日時 1月31日(土)9時～

(友の会先行販売:1月24日(土)9時～)

・場所 豊前市市民会館

【お問合せ】豊前市市民会館 ☎82-2705

コミュ♡レク恋活

レクリエーションをとおして、自然にコミュニケーションが取れる恋活イベントです。グループでの交流や1対1トークをとおして、無理なく距離を縮めていきます。

■日時

3月7日(土)

13時～16時30分

(受付12時40分～)

■会場

ZigZag

(豊前市八屋2025-2)

■対象

25歳～39歳の独身の方

■定員

男女各20名(最少催行人数 各8名)

■参加費

2,000円(税込)

※軽食・ドリンク付き

申込みはこちら▶



■申込締切

2月24日(火)※応募多数の場合は抽選となります

【お問合せ】福岡県出会い・結婚応援事務局

☎092-733-8202

／ 参加費無料 ／

60歳以上の方歓迎! 何歳でも参加OK

「スマホ」で 交流会 ♪

「初めてさん」でも大丈夫! みんなで一緒に学び合いましょう

| 開催日時 (各回90分間) | 会場 |
|-----------------|-------|
| 2月16日(月) 13時40分 | 角田公民館 |
| 2月20日(金) 13時40分 | 千束公民館 |
| 2月24日(火) 13時40分 | 宇島公民館 |
| 2月27日(金) 13時40分 | 中央公民館 |

ご持参いただく物

ご自身のスマートフォン

内容

- ・基本的な使い方
- ・声でスマホを起動させる方法
- ・カメラの使い方
- ・地図の使い方
- ・その他使い方に関するご相談

募集人数

各会場5名程度

お申込みお問合せ

おしごとパレット事務局 (留守電に切り替わった場合は、左記の番号より折り返しご連絡させていただきます。)

☎64-7575

【申込方法】電話 【申込締切】各開催日の前日15:00まで

※お申込みは上記の番号へお願いいたします(各会場へ直接のご連絡はご遠慮ください)

※交流会を運営するスタッフも募集しております。詳しくは「おしごとパレット事務局」まで。

※当日の天候(大雨・降雪等)によっては中止延期となる場合があります。

ご不明な場合は、上記の番号へお問合せください。

※市外にお住まいの方はご参加できませんので、ご了承ください。

令和8年度 教育委員会会計年度任用職員の募集



令和8年度の外国籍児童生徒支援員及び特別支援教育支援員を募集します。

- 募集職種
 - ・外国籍児童生徒支援員…外国籍の児童・生徒への日本語指導および学校生活のサポート
(資格不問※教員免許をお持ちの方歓迎)
 - ・特別支援教育支援員…特別な配慮を必要とする児童・生徒の学校生活介助及び学習活動上のサポート
- 勤務場所 豊前市内小学校または中学校
- 勤務期間 令和8年4月～令和9年3月(勤務実績が良好な場合に限り再度任用される場合有)
- 勤務時間 8時15分～16時までの間(週29時間以内)週4～5日程度勤務
- 賃金 時給1,310円(通勤手当、期末手当・社会保険あり)
- 募集人員 若干名
- 応募要項
 - ・提出書類 履歴書・資格免許証の写し
 - ・応募締切 2月18日(水)必着
 - ・提出方法 郵送または持参
 - ・提出先 学校教育課 教育総務係
 - ・その他 封書の表に「外国籍児童生徒支援員」か「特別支援教育支援員」登録希望と明記すること

▼履歴書はこちら



【お問合せ】学校教育課 教育総務係 ☎82-8067

令和7年度男女共同参画児童生徒作文 選考結果について

市では毎年、学校の夏休みに合わせて小学校4～6年生および中学生を対象に、男女共同参画についての作文を募集しています。今年度は小学生29作品、中学生15作品の計44作品が寄せられました。選考の結果次の方々の受賞が決定しました。1月17日開催の男女共同参画映画上映会において、表彰式と受賞作品発表を行いました。

- ◆最優秀賞 宇島小学校 5年 まつもと 松本 りあ 莉明さん 「家事分たん」
- ◆優秀賞 合岩中学校 1年 いしくち 石口 かえで 楓さん 「私の夢」
- 横武小学校 6年 たかじょう 高上 せな 芹夏さん 「人権を大切にする社会」
- ◆協力校表彰 角田中学校



受賞作品については、人権センターだより「ひまわり」50号(令和8年3月発行)に掲載しますので、ぜひご覧ください。

【お問合せ】人権男女共同参画室 男女共同参画係 ☎82-8003

地震に備えて旧耐震住宅の耐震診断を行いましょう ひび割れや白アリ、腐朽箇所等も分かります。

耐震診断で専門家に床下や天井裏を見てもらえます!!

豊前市では木造戸建て住宅の耐震化のため、耐震診断に要する費用の一部を補助しています。昭和56年5月以前に建設された木造住宅において耐震診断を予定している方は、まずはご相談ください。

◆補助内容

福岡県耐震診断アドバイザー派遣制度を利用して行われた耐震診断に要した費用の1/2の額(上限3000円)を豊前市が補助

○耐震診断費6,000円(床下・小屋裏進入調査付)
→市補助金3,000円

◆事前相談

交付要件がありますので診断に着手する前に、市に相談をお願いします。

- ※申請前にすでに着手している場合は、
交付の対象とはなりませんので
ご注意ください。

- ※市窓口では本制度と同等の福岡市耐震推進協議会による住宅耐震診断制度をご案内する場合がございます。



【お問合せ】都市住宅課 住宅建築係 ☎82-8097

農業委員会からのお知らせ



農業者年金加入のご案内

～将来の生活費の確保は、まず農業者年金で考えましょう～

農業に従事する方は、加入でき、国民年金と農業者年金と併せてもらえて、老後の備えに役立ちます。

【6つのメリット】

1. 加入要件は3つだけ

- ①年間 60 日以上農業に従事
- ②国民年金第 1 号被保険者
(農業経営体でパート・アルバイトをしている方も含む)
- ③20 歳以上 65 歳未満の方 (60 歳以降は任意加入が必要)

※こんな方も加入できます

農業経営者の配偶者、後継者、自営業の兼業農家、早期退職後に農業を始めた方

2. 少子高齢化に強いしくみ

「積立方式・確定拠出型」の年金のため、保険料を支払っている世代、年金を受給している世代の人数変動による影響を受けないので、少子高齢化時代でも安心の制度です。

3. 保険料の設定は自由

保険料は月額2万円から最大6万7千円まで、1,000円単位で自由に設定可能です。経営状況に応じて変更や脱退・再加入もでき、無理なく計画的に積み立てられます。

4. 終身年金で 80 歳まで保証

毎月の積立金は80歳まで保証され、万一80歳までに亡くなった場合でも、受給予定額相当が死亡一時金として遺族に支給されます。

5. 税制面の優遇

支払った保険料は全額社会保険料控除となります。加入しているご家族分も、確定申告の際に経営主がまとめて控除できます。また、受給時も公的年金控除の対象になりますし、万一の死亡一時金は所得税の非課税対象です。このように農家としての資産を守っていく効果が期待できます。

6. 保険料の国庫補助制度

子育て世代や就農間もない方には、国から保険料補助があります。

- ①39歳までの方(誕生日月まで申込は可能)
 - ②控除後の農業所得が900万円以下
 - ③その他、要件によって補助額に違いがあります。
- 詳しくは農業委員会までお尋ねください。

【お問合せ・ご相談】 農業委員会事務局 ☎82-8143

持っている土地を活用しませんか？

豊前市工場用地情報バンクを開設しました。所有者と利用希望者の橋渡しをする制度です。

民有地を含め、工場などの立地に適する用地の情報を幅広く収集し、立地を希望する企業などに情報を提供するため、工場用地情報バンクを開設しました。

※工場用地とは、市内において工場等の立地に適する用地で概ね2,000平方メートル以上の土地をいいます。

詳細はこちら▶

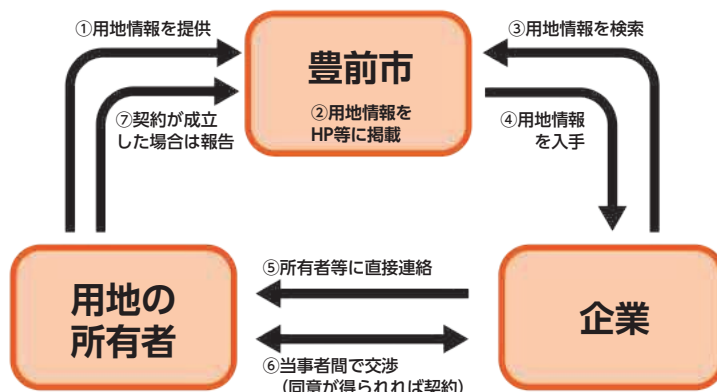

※豊前市は登録された用地情報などについて情報提供のみを行うものとし、物件の仲介やあっせんなどの行為は一切行いません。

【お問合せ】 商工観光課 企業立地係 ☎82-8079

宇島駅第1 & 第2 駐車場ご案内

●宇島駅第1駐車場

一般駐車料金 入庫より1時間毎 100円
1日(24時間まで)につき 500円
月極駐車料金 1か月につき 5,200円

●宇島駅第2駐車場

一般駐車料金 入庫より1時間毎 100円
1日(24時間まで)につき 400円
月極駐車料金 1か月につき 4,100円

【案内図】

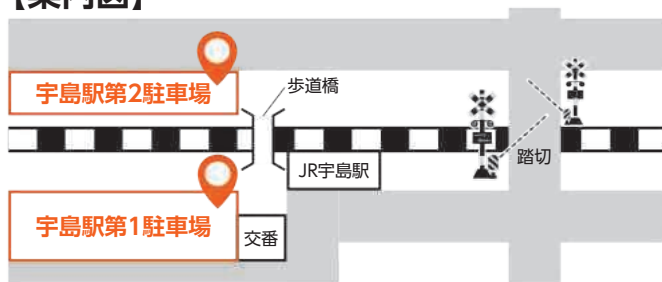

【お問合せ】 財務課 管財係 ☎82-1120

＋ 夜間・休日の救急診療(相談)

日・祝

要電話
相談

豊築休日急患センター

☎ 82-8820 (受診前に必ず電話相談してください)
●内 科／9時～22時(受付21時30分まで)
●小児科／9時～22時(受付21時30分まで)
●歯 科／9時～17時30分(受付17時まで)

九州歯科大口腔外科医(口腔がん専門医)
診察予定日 2月1日、15日

新行橋病院 ☎ 0930-24-8899

●外科系／9時～12時、14時～17時、18時～
※救急の場合は365日24時間体制で診療します。

中津市立小児救急センター ☎ 26-0020

●平日／19時～22時(受付21時30分まで)
●土／12時～22時(受付21時30分まで)
●日・祝日／9時～22時(受付21時30分まで)

中津市民病院小児救急電話相談 ☎ 22-6535

毎日21時30分～翌朝8時30分までの時間帯で、
お子さんの急な病気などで心配な時はご連絡ください。

福岡県救急電話相談・医療機関案内

☎ #7119 (短縮番号)

24時間受付
年中無休

☎ 092-471-0099 (専用電話番号)

救急車の利用や最寄りの医療機関についてアドバイスします。
※利用されている電話回線によって、短縮番号がつかない場合があります。
短縮番号がつかない場合は、専用電話におかけください。

全国瞬時警報システム(Jアラート) 全国一斉情報伝達訓練の実施

Jアラートとは、通信衛星を使い、国から市町村を通じて緊急情報を住民の皆様へ即時に伝える仕組みです。今回はテスト配信となります。住民の皆様にはご迷惑をおかけしますが、ご理解とご協力をお願いいたします。



■日 時 2月6日(金)11時～

■放送内容

上りチャイム →
「これは、Jアラートのテストです。」×3回 →
「こちらは、防災豊前市です。」 →
下りチャイム

【お問合せ】 総務課 防災安全係 ☎82-1116

ぶぜんこくさいひろば



チョセン アンガラ

出身：インドネシア ジャワ島
年齢：24歳
来日：10か月
趣味：サッカー



日本に来て、もう10か月がたちました。今は福岡県の豊前市で生活しています。豊前は静かで自然がきれいなところで、みんなとてもやさしいです。

最初は方言がぜんぜん分からなくて、会話を聞いても「え?今何って言ったの?」という感じでした。でも、だんだん慣れてきて、少しずつ理解できるようになって、すごく嬉しかったです。それから、着物を着る体験も参加し、初めてだったのでちょっと緊張したけど、とてもきれいで楽しかったです。まるで日本の映画に入ったみたいなお気分でした。一番印象に残ったのは八屋祇園に参加したこと。みんなでおみこしを担いだり、踊ったりして、町全体がすごく盛り上がりしていました。その中に自分もいて、本当に嬉しかったです。あと、食を通して多文化交流イベントでナシゴレン(インドネシアのチャーハン)の作り方を教えました。参加している地域みなさんが「美味しい」と言ってくれて、とても嬉しかったです。

豊前の生活は毎日新しい発見いっぱい。これからいろいろな経験をしながら日本の文化にもっと触れたいです。

ワンポイント手話

みんなも手話を知って、手話を使ってみよう!

「一緒に、一緒に」

りょうて ひとさ
両手の人差し
指を伸ばして、
ゆびさき あいてがわ
指先を相手側
に向けて、中央
に引き寄せる。

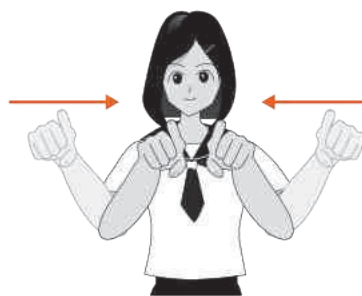

「拍手」

ひら りょうて うえ
開いた両手を上にあげて、
てくび まわ
手首を回しながら、
ひらひらと動かす。



令和八年豊前市

二十歳を祝う会



表紙の題字

豊前



さとう はやと
佐藤 勇斗さん
〔青豊高校2年〕

2月の雪のように
さらさらとした
イメージで
書きました。

有料広告募集中!

- 広報誌広告
- ・1枠(縦60mm×横85mm) 5,000円/1回
- ・2枠(縦60mm×横175mm) 10,000円/1回
- 公式ホームページバナー広告
- ・5,000円/1か月

※広告の内容等に関する一切の責任は広告主に帰属し、市が推奨等をするものではありません。

総合政策課 企画広報係 ☎82-1123

広報ぶぜんについて

諸事情により、ご自宅に広報「豊前」が届かない方は、恐れ入りますが、最寄りの市施設(市役所、地区公民館等)にて入手してください。(ご自宅への配布につきましては、行政区・隣組に加入することにより配布されます。)

求菩提資料館早春企画展

おひなまつり

二〇二六年一月三十一日(土)～三月二十二日(日)

開館時間 九時三十分～十六時三十分(入館は十六時まで)
休館日 月曜日(二月二十三日開館・二十四日休館)
入館料 無料

お抹茶サービス(無料)
日時 三月一日(日) 十一時～十五時
場所 求菩提資料館 学習室

くぼて路おひなまつり(協賛展示)
岩屋活性化センター「天空雛飾り」
桜家の振舞い(無料)
「おひなまつりコンサート」
日時 三月一日(日) 十四時～
詳細はお問い合わせください
TEL 0979-88-2002(岩屋活性化センター)

合河公民館 開館時間 九時～十六時
横武公民館 休館日 土・日・祝日
各館協賛イベント有
豊前市立埋蔵文化財センター 開館時間 九時～十七時
※スタンラリーを実施 休館日 資料館と同じ

求菩提資料館 豊前市大字鳥井畑二四七
TEL 0979-88-3203

登録無料

豊前市防災
情報メールに
ご登録を!



QRコードを読み取り
空メールを送信
してください。



「広報豊前」が
無料アプリで毎月
スマホに届きます。



ダウンロード
はこちらから



環境対応型植物油インキ
を使用しております。



豊前市 LNN



豊前市 Facebook



豊前市 Instagram



豊前観光まちづくり協会 Instagram

皆さんも豊前市の素敵な
写真を「#bestbuzen」を
付けて投稿してください。

各種 SNS で情報発信を
しています。
ぜひ登録をお願いします!