緑豊かな田園都市
豊前市

広報 豊前

令和6年
6
JUNE
Vol.1255

第15回 枝川内 あじさい祭り 小さなむらの大きな挑戦　日本一のアジサイランド

6月9日(日)～23日(日)　豊前市大字岩屋　枝川内地区

【お問合せ】 岩屋活性化センター　☎88-2002

●農林産物・特産品販売
期間中土日の9時～15時

●フォトコンテスト 作品募集
6月1日(土)～7月31日(水)締切
申込みは岩屋活性化センターまで

●2023写真展
5月15日(水)～6月4日(火) 入選作品展
会場：小倉井筒屋本新館8階連絡通路
6月8日(土)～6月30日(日) 9時～16時　全作品展
会場：岩屋活性化センター

●森林セラピーあじさいツアー
6月12日(水)　手打ちそば定食付き
申込み：(一社)豊前観光まちづくり協会　☎53-6660

●あじさい手入れ (ボランティア募集)
6月2日 (日) 8時～　草刈り、つる取り等の作業を行います。

●あじさい剪定会 (ボランティア募集)
7月7日(日) 9時～　挿し木の仕方をお教えします。
(剪定したあじさいは好きなだけお持ち帰りいただけます。)

市の動き [R6.5月1日現在]　◆人口 23,580人(−18)[前月比]　◆男 11,173人(−14)[前月比]　◆女 12,407人(−4)[前月比]　◆世帯 11,761戸(+12)[前月比]

[URL]https://www.city.buzen.lg.jp　[E-mail]info@joho.buzen.fukuoka.jp

国民健康保険には、申請により保険税額が軽減になる措置があります。以下に該当すると思われる方は、申請手続きをお願いします。

①旧被扶養者にかかる軽減措置

旧被扶養者にかかる軽減措置とは

後期高齢者医療制度の創設に伴い、75歳の誕生日からは後期高齢者医療制度に自動的に加入することになります。そのため、会社の健康保険などの被用者保険の被保険者が75歳になると、被扶養者も、それまでの被用者保険の資格を喪失します。

このことを理由に国保に加入した65歳以上の方（以下「旧被扶養者」といいます。）は、保険税額が軽減されます。

ただし、対象は全国健康保険協会や各種企業、共済組合などの健康保険組合で、国民健康保険と国民健康保険組合は除きます。

対象者

国保の被保険者のうち、次の項目全てに該当する方

- 国保の資格を取得した日時点で、65歳以上であること。
- 国保の資格を取得した日の前日に、被用者保険の被扶養者であったこと。
- 国保の資格を取得した日の前日に、扶養関係にあった被用者保険の被保険者本人が、その翌日に後期高齢者医療制度に加入したこと。

軽減の内容および期間

- 所得割額（応能割額）がかかりません。
- 均等割額（応益割額）を加入時から2年間半額にします（均等割額が既に7割軽減、5割軽減されている場合を除く）。

届出に必要なもの

- 国民健康保険税　減額（免除）申請書（市役所窓口にご用意しています）
- 被用者保険の保険者が発行した、「資格喪失証明書」（被保険者本人が後期高齢者医療制度に加入したことで、被扶養者の資格を喪失したことが明記されているもの）の原本
- 国民健康保険証（対象者）

②非自発的失業者にかかる軽減措置

非自発的失業者にかかる軽減措置とは

解雇や倒産など一定の理由によって失業した方の国民健康保険税の負担軽減を図るため、平成22年4月から国民健康保険税の軽減が実施されています。

対象者

国保の被保険者のうち、次の項目全てに該当する方

- 平成21年3月31日以降に離職した65歳未満（失業した時点）の方で、雇用保険の特定受給資格者（倒産、解雇などによる理由）又は特定理由離職者（雇い止めなどによる離職）として失業等給付を受ける方
- 雇用保険受給資格者証の離職理由コードが以下に記したいずれかのコードの方

　特定受給資格者　11・12・21・22・31・32

　特定理由離職者　23・33・34

※「高年齢受給資格者証」「特例受給資格者証」の方は対象となりません。

軽減の内容および期間

対象者は、前年の給与所得を30/100とみなして課税されます。

軽減期間は、離職の翌日から翌年度末までの期間です。

届出に必要なもの

- 特例対象被保険者（非自発的失業者）に係る申告書（市役所窓口にご用意しています）
- 雇用保険受給資格者証（原本）
- 国民健康保険証（対象者）

③産前産後期間免除

産前産後期間免除とは

子育て世帯の経済負担軽減のため、出産（予定）被保険者の産前産後期間相当分の国民健康保険税が免除されます。

対象者

令和5年11月1日以降に出産予定の国民健康保険被保険者
※妊娠85日（4か月）以上の出産が対象となります（死産、流産、早産及び人工妊娠中絶の場合も含みます）。

免除の内容および期間

その年度に納める国民健康保険税の所得割額と均等割額から、出産予定月（または出産月）の前月から4か月間相当分を減額します。なお、多胎妊娠の場合は、出産予定月（または出産月）の3か月前から6か月間相当分が減額となります。

届出に必要なもの

- 届出書
- 母子健康手帳など
- 国民健康保険証（対象者）

④介護保険第2号被保険者適用除外

介護保険適用除外とは

40歳以上65歳未満の方は、介護保険第2号被保険者であるため、国民健康保険税に「介護分」が含まれます。
ただし、次に掲げる介護保険適用除外施設に入所している方は、届出により介護保険第2号被保険者ではなくなり、「介護分」を納付する必要がなくなります。
また、上記の方が介護保険適用除外施設を退所した場合は、その旨を届出する必要があります。

介護保険適用除外施設とは

介護保険法施行法第11条第1項および介護保険法施行規則第170条に規定する障害者施設等です。詳しくはお問合せください。

届出が必要なとき

- 40歳以上65歳未満の方が、介護保険適用除外施設に入所（または退所）したとき
- 介護保険適用除外施設に入所している方が、40歳に到達したとき
- 入所している施設が、介護保険適用除外施設になったとき

届出に必要なもの

- 介護保険第2号被保険者適用除外（または非該当）届
- 施設入所（または退所）証明書
- 国民健康保険証（対象者）

【申請の届出】
市民課 医療保険係　☎82-8041　※窓口に直接お越しいただくか、郵送による提出も受け付けています。

【国民健康保険税に関するお問合せ】
税務課 課税係　☎82-8121

～国民年金保険料の免除期間・納付猶予期間がある方へ～

国民年金保険料の追納をおすすめします！

国民年金保険料の免除(全額免除･一部免除･法定免除)、納付猶予、学生納付特例を受けた期間があると、保険料を全額納めたときに比べて老齢基礎年金の年金額が少なくなります。
しかし、免除等の承認を受けた期間の保険料については、後から納付(追納)することにより、老齢基礎年金の年金額を増やすことができます。
追納を行う場合は、申込みが必要です。豊前市役所または小倉南年金事務所へお申込みください。

<追納に関する注意事項>

①追納ができるのは追納が承認された月の前10年以内の免除等期間に限られています(例えば、平成26年5月分は令和6年5月末まで)。
②承認等をされた期間のうち、原則古い期間から納付していただきます。
③保険料の免除又は納付猶予を受けた期間の翌年度から起算して、3年度目以降に保険料を追納する場合には、承認を受けた当時の保険料額に経過期間に応じた加算額が上乗せされますので、お早めの追納をお勧めします。なお、今年度中に追納していただく際の保険料は、右記のとおりです。

令和7年(2025年)3月31日までに追納する場合の保険料額　〔月額〕

	全額免除	4分の3免除	半額免除	4分の1免除	
平成26年度の月分	15,460円	11,600円	7,730円	3,860円	
平成27年度の月分	15,790円	11,840円	7,890円	3,950円	
平成28年度の月分	16,460円	12,340円	8,230円	4,110円	
平成29年度の月分	16,670円	12,510円	8,330円	4,170円	
平成30年度の月分	16,500円	12,370円	8,250円	4,120円	
令和元年度の月分	16,560円	12,420円	8,270円	4,140円	
令和２年度の月分	16,670円	12,500円	8,340円	4,160円	
令和３年度の月分	16,710円	12,530円	8,350円	4,170円	
令和４年度の月分	16,590円	12,440円	8,290円	4,150円	追納加算額はありません
令和５年度の月分	16,520円	12,390円	8,260円	4,130円	追納加算額はありません

追納のご相談は、
豊前市役所または小倉南年金事務所へお問合せください。

市民課 総合窓口係　☎82−8048
小倉南年金事務所　☎093−471−8873

国民年金の届出について

国民年金は、すべての公的年金の基礎となるものです。日本国内に住む20歳から60歳までの方は、公的年金に加入しなければなりません。

加入者は職業などによって3つのグループに分かれており、それぞれ加入手続きや保険料の納付方法が違います。結婚や就職、転職などで加入するグループが変わったときは、手続きが必要です。

届出をしなかったために将来年金が受けられなくなる場合がありますので、必ず届出をしましょう。

退職して厚生年金等の資格を喪失した場合や配偶者の扶養をはずれた場合は、2週間以内に市民課 総合窓口係(☎82−8048)で手続きをお願いします。その際は、年金手帳・資格喪失証明書(雇用保険離職票等)をお持ちください。

	どんな人が？	加入の届出は？	保険料の納付は？
第１号	無職・自営業者等	ご自身で市役所へ届出	ご自身で納付
第２号	会社員・公務員等	勤務先が届出	勤務先で納付
第３号	専業主婦等	配偶者(第2号)の勤務先が届出	なし(配偶者の制度が負担)

所得が少ないなど国民年金保険料を納めることが経済的に困難な場合には、本人の申請手続きによって保険料の納付が免除または猶予される制度があります。また、失業による特例免除もありますのでご相談ください。

◎第1号、第2号、第3号の被保険者期間(保険料納付済期間及び保険料免除期間)を合計して10年で老齢基礎年金の受給資格ができます。また、保険料納付済期間が40年(20歳～60歳)で満額の老齢基礎年金を受け取ることができます。

【お問合せ】　市民課　総合窓口係　☎82−8048

令和6年度後期高齢者医療の保険料が決まりました。

被保険者（加入者）の皆さんへ「令和６年度後期高齢者医療保険料額決定通知書」を７月中旬にお送りします。

◆保険料の算出方法

保険料は、令和５年中の所得をもとに令和６年４月１日現在の世帯（75歳になる人、県外からの転入者などはその時点）で計算します。

●保険料の決まり方（計算方法）

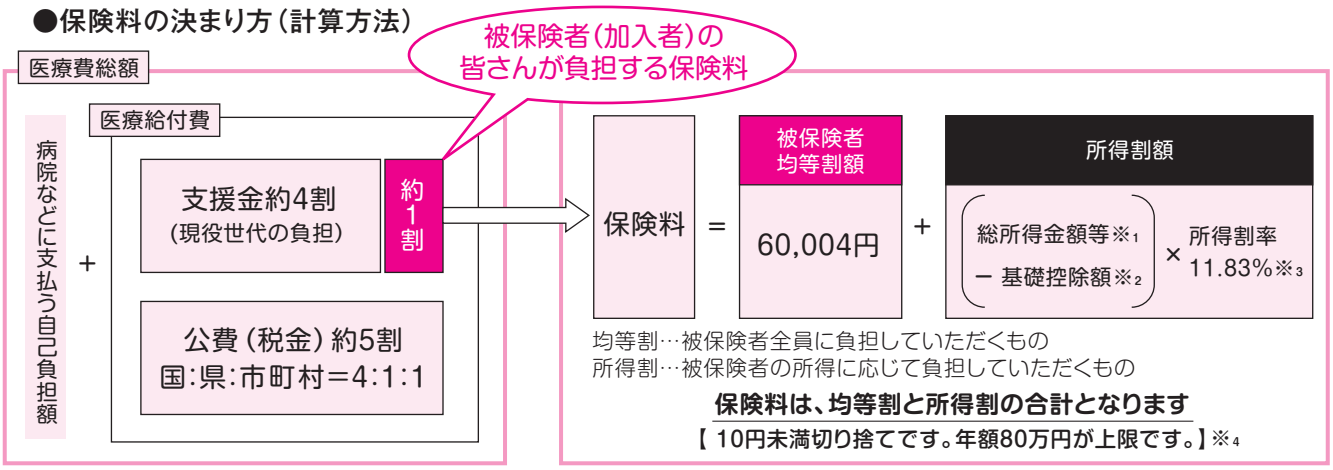

（※1）総所得金額等とは、前年中の「公的年金等収入―公的年金等控除」、「給与収入―給与所得控除」、「事業収入―必要経費」等の合計額で、各種所得控除前の金額です。
（※2）基礎控除額とは、合計所得金額が2，４００万円以下の場合４３万円ですが、２，４００万円を超える場合は異なります。
（※3）令和５年中の基礎控除後の総所得金額等が５８万円を超えない者の所得割率は、１１.０２％になります。
（※4）昭和２４年３月３１日以前に生まれた者、令和７年３月３１日までに障害認定により被保険者の資格を有している者の賦課限度額は、７３万円になります。

◆保険料の軽減措置

●均等割額の軽減

世帯の所得状況に応じて、均等割額を軽減します。

対象者の所得要件 （「同一世帯内の被保険者及び世帯主の軽減対象所得金額」の合計額）	軽減割合 （均等割額の年額）
43万円（基礎控除額） ＋10万円×（給与所得者等の数－1）以下	7割 （18,001円）
43万円（基礎控除額）＋29.5万円×被保険者数 ＋10万円×（給与所得者等の数－1）以下	5割 （30,002円）
43万円（基礎控除額）＋54.5万円×被保険者数 ＋10万円×（給与所得者等の数－1）以下	2割 （48,003円）

軽減を受けるための申請は必要ありません。

下線部の計算式は同一世帯内の被保険者または世帯主が、給与所得または公的年金等に係る所得を有する場合に適用されます。

●被用者保険※5の被扶養者だった人の軽減

後期高齢者医療制度に加入する前日まで会社などの健康保険の被扶養者だった人は、加入後２年間に限り、均等割額が５割軽減され、所得割額はかかりません。軽減を受けるためには申請が必要です。

なお、「均等割額の軽減」の表で７割軽減に該当する場合は、そちらの軽減が優先されます。

（※5）被用者保険とは、全国健康保険協会管掌健康保険、組合管掌健康保険、船員保険、共済組合をいいます。国民健康保険、国民健康保険組合は当てはまりません。

保険料の徴収方法に関するお問合せ　市民課　医療保険係　☎82-8042
保険料の算定に関するお問合せ　後期高齢者医療制度コールセンター　☎092（651）3111

住民税非課税世帯及び住民税均等割のみ課税世帯への加算給付（こども加算）5万円給付

住民税非課税世帯及び住民税均等割のみ課税世帯のうち、18歳以下（平成17年4月2日生まれ以降）の児童がいる世帯には、児童1人あたり5万円を追加給付します。

1. 基準日 令和5年12月1日　**2. 支給額** 対象児童1人あたり5万円

3. 支給の対象者 ※この給付金は世帯主の方への振込となります。

①令和5年度住民税非課税世帯への給付金（7万円）の対象となった世帯で、18歳以下（平成17年4月2日生まれ以降）の児童がいる世帯の世帯主

②令和5年度住民税均等割のみ課税世帯への給付金（10万円）の対象となった世帯で、18歳以下（平成17年4月2日生まれ以降）の児童がいる世帯の世帯主

※以前の「子育て世帯生活支援特別給付金」（児童扶養手当の受給者や、家計急変世帯のひとり親世帯等に対し児童1人あたり5万円を支給する制度）とは対象世帯の条件が一部異なります。

4. 支給について

上記【3. 支給の対象者】で7万円の給付金又は10万円の給付金の支給決定のあった方については、随時「支給決定通知書」を発送いたします。

《注意点》

※基準日の翌日以降に生まれた児童や別居している児童を扶養している場合には、申請により、給付対象となる可能性があります。

※住民税均等割及び所得割が課税されている者の扶養親族のみで構成される世帯は給付対象外です。

※DV（配偶者やその他の親族からの暴力）などの理由で、豊前市に避難しており、豊前市に住民票が移せない方も給付対象となる可能性があります。

詳細はこちら
豊前市HP

【お問合せ】 北九州市・豊前市重点支援給付金コールセンター※北九州市と豊前市を含む、共同実施コールセンターとなります。
0120−034−553　受付時間 9:00～17:00（土日祝を除く）

滞納は許しません！

「納税」は国民の義務（憲法第30条）です。

納期限内に税金を納めていただいている方々との公平性を保つため、滞納は絶対に許されません。こちらのはがきは催告書です。もしも届いている場合は早急に税金を納めてください！

夜間の納税・税金相談

夜間納税窓口を開設しています。
また、事情により納付が困難な人のご相談もお受けしています。

日　時	6月21日(金) 17時～20時
場　所	市役所税務課収納対策係（1階 7番窓口）
取扱税目	市県民税、固定資産税、軽自動車税、法人市民税、国民健康保険税
納付書	お持ちの方はご持参ください。※再発行もできます。

納期限のお知らせ

市県民税・特徴（R6年5月分）　6月10日(月)
市県民税（1期）　7月1日(月)

このはがきが届いている方は、現在、差押や捜索等の滞納処分を執行するため、法律に基づいた財産調査を行っています。また、分納誓約を取っていても計画どおりの納付がなければ、滞納処分を執行する場合もあります。

納付書がないなどの場合は必ず税務課にご連絡願います。

【お問合せ】　税務課 収納対策係
☎82-1111（内線1194・1195）

個人住民税の定額減税について

日本経済をデフレに後戻りさせないための措置の一環として、令和6年度税制改正において、令和6年分の所得税及び令和6年度分の個人住民税において定額減税が実施されることとなりました。
個人住民税の定額減税の概要は以下のとおりです。

対　象　と　な　る　方

○　前年の合計所得金額が1,805万円以下の個人住民税所得割の納税義務者
※個人住民税が均等割（5,500円）のみ課税の場合は減税の対象とはなりません。

減　　税　　額

○　本人、国内居住の扶養親族（控除対象配偶者を含む）１人につき、１万円
※１　定額減税の対象となる方は、国内に住所を有する方に限ります。
※２　扶養親族の判定は、原則、前年12月31日の現況によります。
※３　控除対象配偶者以外の同一生計配偶者（前年中の合計所得金額が48万円以下で他の扶養控除対象者でない配偶者）の方がいる場合は、令和７年度分の個人住民税において１万円の定額減税が行われます。

徴収方法（令和６年度分）

（定額減税の対象となる方）

① 給与所得に係る特別徴収
（給与所得者の方）

➢ 令和6年6月分は徴収されず、定額減税「後」の税額を令和6年7月分～令和7年5月分の11か月で徴収します。

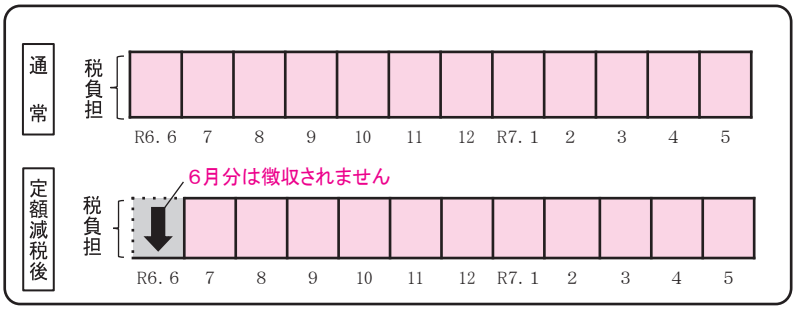

② 普通徴収
（事業所得者等の方）

➢ 定額減税「前」の税額をもとに算出された第1期分（令和6年6月分）の税額から控除され、控除しきれない場合は、第2期分（令和6年8月分）以降の税額から、順次控除されます。

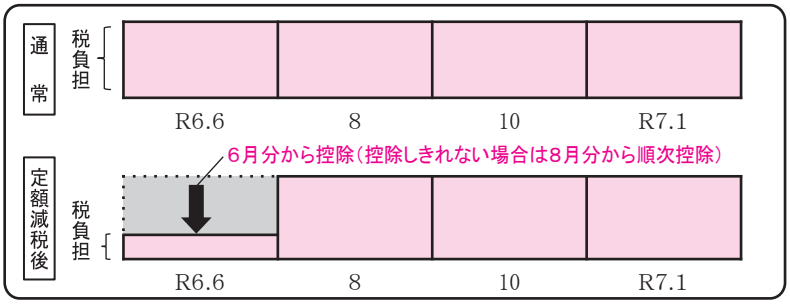

③ 公的年金等に係る所得に係る特別徴収（年金所得者の方）

➢定額減税「前」の税額をもとに算出された令和6年10月分の特別徴収税額から控除され、控除しきれない場合は、令和6年12月分以降の特別徴収税額から、順次控除されます。

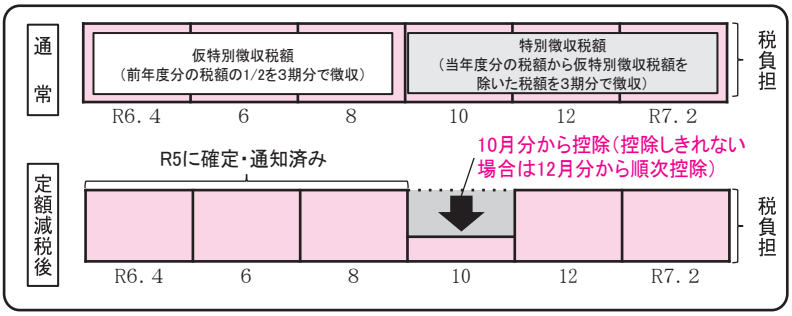

そ　の　他

○　減税額については、納税通知書又は特別徴収税額通知書の摘要欄に記載があります。
○　定額減税は、住宅ローン控除や寄附金税額控除など、全ての控除が行われた後の所得割額から減税されます。
○　減税しきれない場合は、別途「定額減税補足給付金（調整給付）」が支給されます。給付金の詳細は内閣官房ホームページ「新たな経済に向けた給付金・定額減税一体措置」をご参照ください。
（ https://www.cas.go.jp/jp/seisaku/benefit2023/index.html ）
○　所得税（国税）の定額減税の詳細は、国税庁ホームページ「定額減税特設サイト」をご参照ください。
（ https://www.nta.go.jp/users/gensen/teigakugenzei/index.htm ）

【お問合せ】 税務課 課税係　☎82-1111（代表）内線1192・1193

毎年6月23日から29日までの1週間は「男女共同参画週間」です。

令和6年度のキャッチフレーズは、

だれもがどれも選べる社会に

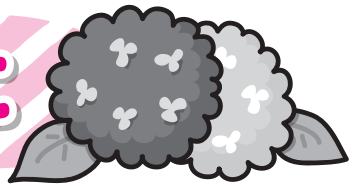

1999年に施行された「男女共同参画社会基本法」。この法では、
男女平等の実現、互いの人権の尊重はもちろんですが、少子高齢化が進む中、性別にかかわりなく
個人の能力を発揮することができる社会の実現を目指しています。

〖少子化と男女共同参画〗

●「昭和モデル」のひずみ

昭和の高度成長期に確立された、「サラリーマンの夫と専業主婦」をベースとする
「昭和モデル（男性は外で仕事、女性は家庭を守る）」。
時代は移り、働き方や家庭のあり方に対する意識は変わっています。
でも実際は、まだまだ「昭和モデル」を引きずり、解決すべき課題となっています。

◆長時間労働
◆家庭内の無償ケア労働（家事・育児・介護）負担の偏り
◆望まない非正規雇用

これらは、少子化の要因にもなっています。

これでは、結婚も子どもを持つこともためらっちゃうよ…

●保育所整備や給付金だけではない「少子化対策」

「令和モデル」への転換

全ての人が希望に応じて、家庭でも仕事でも活躍できる社会へ

「令和モデル」の実現に向けて、
◇ワーク・ライフ・バランスの推進
◇男性の育児休業取得促進
◇女性の経済的自立
等に取り組むことが必要です。

そもそも、固定的な性別役割分担意識をなくさないとね。

もちろん、結婚・子どもを持つこと・働き方は、個人の選択が尊重されるべきことです。
ですが、労働・育児環境に対する制度の不備や周囲の無理解、経済状況のために、
不本意にあきらめざるをえないようでは、少子化の加速は止まりませんね。

ここであらためて、キャッチフレーズ
「だれもがどれも選べる社会に」

まさに、これが大事!

男女共同参画企画展 in 図書館

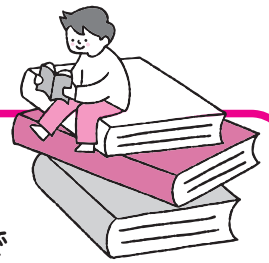

6月23日～29日の「男女共同参画週間」にちなんだ企画です。
『男女共同参画の窓』と題して、関連の本を、子ども向けから一般書まで幅広く集めて企画コーナーを設けます。興味がある人も、ない人も。まずは1冊を入り口に!

期間：6月1日(土)～9月1日(日)
場所：豊前市立図書館
- **1階　こどもスペース入口**
- **2階　新着コーナー横**

みなさんのご利用をお待ちしています!

※「図書館まつりとふれあいフェス」の詳細は図書館だより(19ページ)をご覧ください。

映画上映　入場無料

『カランコエの花』 2016年作品 39分

性的マイノリティ当事者とその周囲の葛藤を、とある高校2年生のクラスを舞台に描いた作品。

◆6月16日(日)14時～　◆図書館3階にて

「図書館まつりとふれあいフェス」内のイベントとして実施します!当日はおはなし会に本・雑誌のリユースなど。キッチンカーも来ますよ!

いろいろあります相談窓口

苦しい気持ちを誰かに話してみませんか。ことばにすることで自分の気持ちが整理できたり、つらさがやわらぐこともあります。
お気軽にご相談ください。

相談無料
秘密は守られます。

弁護士による無料電話相談（1日だけの開設です。）

「女性の権利ホットライン」

日時　6月26日(水)　10時～16時

女性に対する暴力、ストーカー、セクハラ、離婚に関する諸問題など。
女性やLGBTの方の権利一般に関する相談をお受けします。

相談電話 ☎82-0519

豊前市が設置している相談窓口

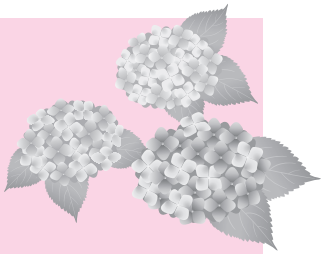

■こころの相談（性別問わずどなたでもご相談ください。）

相談日　毎週木曜日　10時～15時(12時～13時除く)　(祝日・年末年始除く)

相談電話 ☎82-0519 ハートピアぶぜん　1階相談室

■女性相談（女性専用の相談窓口です。）

相談日　月～水曜日　10時～16時、　木曜日　10時～12時　(祝日・年末年始除く)

相談電話 ☎82-8003 人権男女共同参画室　男女共同参画係内

■ふくおかレインボーホットライン

LGBTQ支援団体が性的指向や性自認に関する悩みや不安に応じます。

☎090-7493-3487 (年末年始除く)

第1・第3火曜日　17時～21時

■男性のための相談窓口

男性臨床心理士が対応します。

☎092-584-4977 (お盆・年末年始除く)

第1・3土曜日　14時～16時
第2・4金曜日　18時～20時30分(祝日除く)

【お問合せ】　人権男女共同参画室　男女共同参画係　☎82-8003

6月の 平日に来庁できない方へ マイナンバーカード休日窓口開庁のお知らせ

日　　時　6月22日（土）9時から12時まで

場　　所　市民課 総合窓口係（①番窓口）
※正面玄関からお入りください。

対応業務　マイナンバーカードのお受け取り、カードの申請、電子証明書の更新、暗証番号の再設定（ロック解除）など

◆平日金曜夜間の開庁日について
毎月第1、第3金曜日（祝日及び年末年始を除く）
17時～19時まで

【お問合せ】
市民課 マイナンバーカード担当
直通ダイヤル　☎82−8045

出水期に備えましょう!

大雨は、毎年大きな災害をもたらします。警報などの防災気象情報を利用すれば、被害を未然に防いだり、軽減することが可能です。テレビやラジオなどの気象情報に十分注意してください。大雨の危険が近づいているというニュースや気象情報を見たり聞いたりしたら、災害への備えをもう一度確認しましょう。

避難場所の確認など

- 学校や公民館など、避難場所として指定されている場所への避難経路を確認しておく。
- 普段から家族で避難場所や連絡方法などを話し合っておく。
- 避難するときは、持ち物を最小限にして、両手が使えるようにしておく。

家の外の備え

- 大雨が降る前に行いましょう。
- 窓や雨戸はしっかりとカギをかけ、必要に応じて補強する。
- 側溝や排水口は掃除して水はけを良くしておく。

家の中の備え

- 非常用品の確認
  懐中電灯、携帯用ラジオ（乾電池）、救急薬品、衣類、非常用食品、携帯ボンベ式コンロ、貴重品など
- 室内からの浸水対策
  浸水水位が低いときは、家庭にあるものを使って、水の侵入口となるところを塞ぐことで水の浸入を減少することができます（水のう等）。水のうの作り方は、全戸配布している防災マップP13をご覧ください。

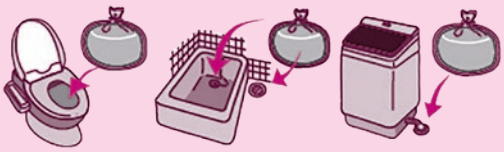

排水溝からの逆流対策に

非常持ち出し品を用意しましょう

- リュックサック
- 飲料水、乾パン、クラッカーなど、レトルト食品、缶詰、粉ミルク、哺乳ビン
- 救急医薬品、常備薬、マスク、紙おむつ、生理用品
- 現金（小銭も）、預金通帳、印鑑、健康保険証、身分証明書
- 下着、タオル、寝袋、雨具、軍手、靴
- ナイフ、缶切、鍋、水筒、懐中電灯、ラジオ、電池、ロープ、マッチやライター、使い捨てのカイロ、ティッシュ、筆記用具、ごみ袋
- 防災頭巾、ヘルメット、予備の眼鏡、地図

【お問合せ】　総務課　防災安全係　☎82−1116

地震発生時には、その時、その場で適切な初動を

全国一斉 緊急地震速報訓練を実施しますので、各自で簡単な初動訓練をしましょう。

《日　時》令和6年6月20日(木)
午前10時ごろ

《伝達手段》防災行政無線及び防災ラジオにより伝達します。防災行政無線機周辺の皆様のご協力とご理解をお願いします。

緊急地震速報とは

地震は、大雨や台風などの自然災害とは違い、科学的な予知が困難とされています。

しかし、地震大国の日本では、気象庁により、地震の発生直後に、各地での揺れの強さや到達時刻などを予想し、可能な限り地震発生前に知らせる「緊急地震速報」が発表されています。

※緊急地震速報は、「携帯電話」や「テレビ」、また、J-アラート(全国瞬時警報システム)と連動した「防災行政無線」及び「防災ラジオ」より、皆さんにお知らせします。

どのような行動をとるべきなの?

地震発生時には、その時、その場に応じて、身を守るための行動を知っておくことが大切です。

地震だ!

まず身の安全確保(地震発生から2分)
とにかく、揺れが収まるまで、自分の身を守ろう!

⇩

大揺れが収まったら(地震発生2分から5分)
しっかり火の始末をして、火災を防止しよう!

⇩

火の始末のあと(地震発生5分から10分)
わが家の安全の確認、情報の入手や避難を検討しよう!

消防庁
地震発生時のマニュアルで確認を →
http://www.fdma.go.jp/bousai_manual/

【豊前防災すまっぽん!】

市は、各種防災情報をスマートフォンサイト「豊前防災(防災すまっぽん!)」で提供しています。右記のQRコードからアクセスし、お気に入りに登録すれば、防災マップなどの災害関連情報をすばやく確認することができます。　※防災マップ(3ページ)にも掲載しておりますので、ご確認ください。

【お問合せ】　総務課　防災安全係　☎82−1116

『防災士』の資格取得に要する費用の助成について

防災士とは、NPO法人日本防災士機構が、防災に関する一定の意識・知識・技能を持った人を認証する民間資格です。
※資格の取得には2日間の研修講座の受講と資格試験の合格が必要となります。
豊前市では、令和6年度に防災士の資格を取得した方に対し、資格取得に要した費用の助成を行います。
まずは、自分自身が災害から無事に生き延びる。その上で、家族や周囲の人たちを助けることができます。防災士の資格を取得し、『助けられる人から助ける人へ』なりましょう!!

【研修・試験日の案内】
開催日：令和6年11月2日(土)・3日(日)　9時開始
場　所：毎日西部会館 9階 大ホール(〒802-0081 福岡県北九州市小倉北区紺屋町13-1)
費　用：12,000円(教本代4,000円、受験料3,000円、認証登録料5,000円)

【研修・試験の申込み】
令和6年7月19日(金)までに市役所 総務課まで申込みください。
また、人数に限りがあるため費用の助成は先着順となります。

【助成の条件】
豊前市内に居住し、資格取得後に豊前市防災士会へ加入していただける方
豊前市防災士会は、会員のスキルアップを目的とした研修会の実施や豊前市全体の防災力向上を目的として市が主催する各種イベントで防災ブースを出展しています。また、昨年度は市内の小学生を対象に親子防災教室も行いました。

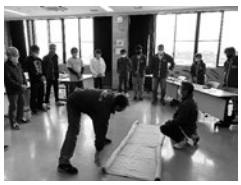

※活動への参加は
可能な範囲で構いません。

【助成額】
研修・試験代(12,000円)、会場までの交通費(公共交通機関)

【お問合せ】　総務課　防災安全係　☎82−1116

梅雨を迎えるにあたってのお知らせ

●ため池・井堰等の管理者・耕作者の皆様へ

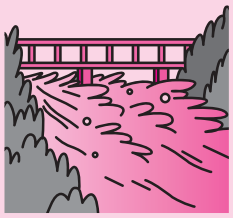

梅雨を迎えるにあたり、台風や集中豪雨による水路の氾濫により家屋の浸水や田畑の冠水が度々起きています。

そこで、被害を未然に防止するためにも、台風や集中豪雨が予想される時は、次の項目について**事前に点検していただき、併せて、大雨前の田んぼの水管理をお願いいたします。**

何卒、ご協力の程よろしくお願い申し上げます。

◎災害が予想される時の点検事項

①ため池の余水吐（あらて）及び井堰の洪水吐（舟通し）の機能確保
②ため池流域内の危険な流木や排水路内の障害となる異物の撤去
③井堰取水口のゲートの閉鎖
④用水路の取水のための“からと”等の撤去

※ただし、大雨等による増水時にため池や井堰等の点検や応急措置等を行うことは、大変危険を伴いますので、近寄らないでください。

【お問合せ】　建設課　農林土木係　☎82−8034

●崩壊箇所等を発見した場合は、速やかにご連絡ください。

大雨や長雨等で地盤が緩んだ場合、土砂災害や河川・水路の護岸の崩壊等が考えられます。降雨後、崩壊箇所等を発見した場合は、速やかに市役所建設課までご連絡ください。

また各区長さんにおかれましては、降雨後のパトロールのご協力をできる範囲で構いませんのでお願いいたします。

その際、安全には細心の注意を払っていただき、くれぐれも怪我のないようにお願いいたします。

【お問合せ】　建設課　建設土木係・農林土木係　☎82−8033・☎82−8034

道路にはみ出している樹木は剪定など管理を！

最近、樹木の枝の張り出しや倒木により、車や歩行者の通行障害になっていることによる苦情が多く寄せられています。これらを要因に事故が発生した場合には、当該樹木の所有者に損害賠償を求められることがあります。普段の管理はもとより、強風や大雨の後には、特に注意されるようお願いします。自宅に庭木などがある場合には、定期的な剪定などのご協力をお願いします。

●庭木は、道路にはみ出すことで歩道や狭い道路がますます狭くなり、通行の支障になります。
●山林の樹木は、道路にはみ出ていることで車高の高い車が当たり、大変危険です。
枯れている木は、倒木の危険があります。
●竹やぶは、雪や雨が降ると道路にはみ出ることで通行の支障になり危険です。

（現況がそうでなくても、そのおそれがある場合は早めに対応するよう心がけましょう。）

道路・水路などに隣接して、塀やフェンスなどの工作物を設置する際は「境界立会い」を！！

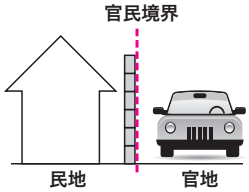

市道及び法定外公共物（里道・水路）は地域住民の方々が利用するための大切な施設です。

「境界立会い」をすることは、「市民の財産」である市道及び法定外公共物（里道・水路）の管理を行うための重要な行為であるとともに、皆様の財産管理にも役に立ちます。

そのため、市道及び法定外公共物（里道・水路）の「境界確定」をする際は、「境界明示申請」をお願いします。

「境界立会い」を行う場合、「土地家屋調査士」や「測量士」等の有資格者による「測量」を行い、その結果をもとに、市と利害関係者とで確認を行います。

また、道路・水路占用（道路下の管理設や、水路上部の蓋掛等）を伴う場合は、道路・水路占用許可申請書の提出が必要となります。

※境界確定は、財産の所有者を市が保証する行為ではありません。

【お問合せ】　建設課　維持対策係　☎82-8031

令和6年度　第1回豊前市職員採用試験

令和6年9月1日採用予定の豊前市職員の採用試験を実施します。

試験区分	採用予定数	受験資格
一般事務	1名程度	昭和59年4月2日以降に生まれた人で民間企業等における職務経験が通算5年以上（令和6年4月末日現在）有する者

○受付期間　令和6年5月30日（木）～6月12日（水）【必着】
○第1次試験日　令和6年6月20日（木）～7月2日（火）【テストセンター方式】
○第2次試験予定日　令和6年7月14日（日）
○最終合格発表予定日　令和6年7月下旬
○試験案内の配布
- 豊前市役所総合案内（1F）で配布します。
- 豊前市ホームページからダウンロードできます。
- 郵送で請求する場合は、封筒の表に「試験申込」と朱書きし、140円切手を貼った返信用封筒（A4サイズの用紙が入る大きさ）を同封し、総務課人事秘書係に請求してください。

※申込方法や試験内容など採用試験の詳細は「試験案内」をご覧ください。

【お申込み・お問合せ】　総務課 人事秘書係　☎82-1113

豊前市立八屋中学校　給食代替調理員募集

■ **勤務時間**　1日　8:30～15:45
※半日勤務の場合　午前半日 9:00～12:15　午後半日 12:00～16:00
（午後半日勤務は休憩時間45分を含みます。）
■ **資　格**　概ね60歳くらいまで（調理師免許資格の必要はありません。）
■ **給　与**　日給　6,740円（半日勤務の場合　3,370円）
■ **勤務日数**　不定期（調理員が休暇を取るときに出勤していただきます。）
■ **募集人員**　若干名
■ **応募方法**　履歴書を学校教育課に提出してください。

【お問合せ】　学校教育課 学校教育係　☎82-8068

農業委員会からのお知らせ

農地の適正管理をおねがいします　～あなたの農地は大丈夫?～

『田んぼ（畑）に雑草が伸びている!』毎年、農業委員会へ相談が寄せられます。

農地が荒れると、害虫の発生・花粉の飛散・景観の悪化等々、周辺農地の耕作者や住民に迷惑をかけることになりかねません。ごみの不法投棄を招いたり、借り手が見つからなくなる等、所有者にとっても不利益が生じます。

定期的な草刈や耕起を行うなど、農地の適正管理にご協力お願いします!

トラクター等農耕車両から落ちた泥や土のかたまりは、速やかに除去・清掃をお願いします。道路に落ちた泥は交通の妨げになり、交通事故の原因となる場合もあり大変危険です。ご理解ご協力お願いします!

【お問合せ・ご相談】　農業委員会事務局　☎82-8143

市長の部屋

豊前市長　後藤元秀

「若楽と天狗太鼓の舞台が不登校児を動かす」「私も学校に行く」

夕暮れの小倉城の天守閣を仰ぎ見る、石垣と城の白壁に2方を囲まれた舞台。かがり火に似せた赤いライトに照らされながら、豊前天狗太鼓の和太鼓と篠笛、手拍子（チャッパ・チャンガラ）がはやし立てる曲にのって創作神楽を演じる「若楽（じゃらく）」の躍動する舞いが観客の集中力を高める。鬼たちが客席に散り暴れまくると客席から「きゃあ」という声が響き、子どもたちの泣き叫ぶ声が目を集める。最後は権現様が現れて円満に和で幕を閉じる。

こんな舞台が終わって聞こえてくるのは「初めて見たけど豊前市にこんな神楽があったのですね」「驚きました、面白い。盛り上がりますね」「今度、豊前市に行ってみよう」などの嬉しい反応でした。中でも若楽のリーダーは、10歳前後の娘を連れたお父さんから「娘は不登校でしたが、若楽のおかげで学校に行く力をもらいました」と。「これまで多くの舞台を体験したけど聞いたことがない。こんな感謝の言葉は初めて」とリーダー。まさに若楽と天狗太鼓の舞台が心を動かし、不登校児に「私も学校に行く」力を授けたのではないでしょうか。

感動が人を動かす、人を変えるのか。いくら言葉で訴えても、変わらなかったであろう心が、懸命に舞い踊る姿と、それを支える音の力で前向きに気持ちが方向転換したと考えられます。リーダーは「舞台はお客様があって成り立ち、天狗太鼓さんのおかげでできあがります」と挨拶しています。そのとおりであり、それで人がつながり、「成長」していく。

小倉城は、接する庭園や勝山公園などとともに共同企業体が北九州市から管理委託を受けて運営しています。「家老」と称される責任者は「小倉だけではなく小笠原の家紋三階菱をいただく旧豊前の国の地域と連携して、一体となって地域を盛り上げたいですね」と語っています。

歴史やそこにつくられた文化の力は感動を生み、感動は人を繋ぎ、人を動かし、人を育てていくのではないでしょうか。豊前市は、こんな素晴らしい、誇れる文化をもつ素敵なところです。

市内から舞台にきていた小学生は、肩から若楽バッジをいくつも並べたすきを掛け、満面の笑み。見て、感動して、育っていく。その姿を見た思いです。

小倉の家老様から「市長にぜひ会いに行きたい」とも申出がありました。理由は「神楽もですが、今、我々は台湾との連携を目指しています。台湾といったら豊前市なのでいろいろ情報交換したい」「台湾とはもっと深く強くつながりたい」というのです。

共同体として「台湾の学校から訪問団を受け入れ、この団を三階菱の地域にもつなげたい。教育交流だけでなく、観光などに広げたい」という希望もあるようです。豊前市も台湾と福岡にある総領事館（弁事処）との連携協定をもとに私立科学技術大学連盟（私立科学技術大学校院協進会）（59校、学生数43万人）および世新大学と連携しています。

実は佐賀県であった九州市長会総会で、福岡市の高島宗一郎市長から提案がありました。「市長会としてもう一度九州・沖縄のブロックで『道州制』のように連帯し、新しい時代を築く動きを研究しませんか」と。意見を求められた私は「地方分権の流れで語り合っても国は政権が代われば何も変わらなかった。それより地理的歴史的に関係の深い台湾や韓国と市の連携で何ができるか研究すべき」と返答。これにすぐ反応したのが武内和久北九州市長「私もそう思います」と。市が連携・連帯すれば、何かが変わる予感がしています。

ぶぜんこくさいひろば

名前：タ・ヴァン・トン
出身：ベトナム ハノイ
年齢：20歳　来日：2年
趣味：写真を撮ること

私はトンと申します。技能実習生として、日本に来てからもう2年半経ちました。私の住んでいる場所は豊前と呼ばれ、この場所は本当に素晴らしいです。豊前市は美しい自然と歴史的な場所で知られています。私は美しい海と広がる緑豊かな景色を楽しむことができます。初めて日本に足を踏み入れた時、新たな生活を始めることはとても挑戦的でした。第一に、言葉の壁が立ちはだかりました。日本語の学習は簡単ではなく、特に漢字や文法に頭を悩ませました。それで、豊前市の日本語教室に参加しました。先生は日本語を外国人に教える経験が豊富で、日常のコミュニケーションで使われる文法、語彙、日本語の実践的な使用方法について理解を深めるのに役立ちました。授業は日本語の勉強だけでなく、日本の文化、伝統、そして生活様式についても知識を広げました。イベントで無料の浴衣試着体験をする素晴らしい経験がありました。この瞬間を記念に写真を撮り、伝統的な衣装の洗練さを感じました。豊前市は私にとって素晴らしい経験であり、この場所に住んでいることを誇りに思っています。

Events of BUZEN
豊前のできごと

「ダイドーグループ日本の祭り」で「感応楽」の番組を制作

4月30日、ダイドーグループHD(株)代表取締役社長髙松(たかまつ) 富也(とみや)氏ほか9名が、後藤市長を表敬訪問しました。

同社は社会貢献活動の一環としてテレビ番組「ダイドーグループ日本の祭り」を制作し、全国の祭りを応援しています。今回「感応楽」の特集が組まれ、市長に「選定の証」が贈られました。

市長は「祭りを大事にすることが地域を支えることにつながる。このような機会をいただき感謝している」と思いを語りました。

感応楽は、大富神社春季神幸祭(八屋祇園)において隔年で奉納される楽打ち(太鼓踊)で、五穀豊穣、雨乞いなどを祈願して奉納されます。楽を打って天地と感応するため「天地感応楽」、また豊前国を代表する楽として「国楽」とも呼ばれます。令和2年に国の重要無形民俗文化財に指定され、令和4年にユネスコ無形文化遺産に登録されました。

今回の6年ぶりの奉納を一目見ようと、大富神社、住吉御旅所には多くの方々が来場し、太鼓を激しく打ち鳴らしながら躍動感のある所作で観客を魅了しました。

「ダイドーグループ日本の祭り」感応楽の特集は6月8日(土)16時からRKB毎日放送で放送されます。

新しい監査委員が選任されました

4月1日付で識見監査委員に林田(はやしだ) 冷子(れいこ)氏、4月16日付で議選監査委員に郡司掛(ぐんじがけ) 八千代(やちよ)議員が選任されました。

監査委員は、公正、中立な立場で監査ができるように、他の機関から独立したものとなっており、市の予算の執行、財産管理や事務事業が適正、合理的、効率的に行われているか監査を行います。

後藤市長は「これまでの経験を踏まえて、市の財政を堅実なものにするために、ご指導をお願いします」と述べました。

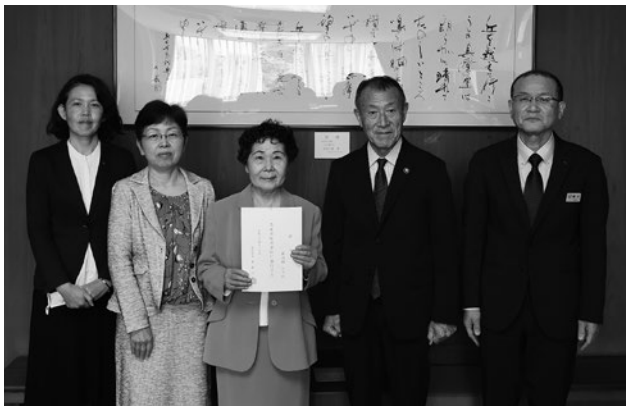

千東中学校渡邊 琴理さん ソフトボール全国大会に選抜され、ベスト8

豊前市立千東中学校3年の渡邊(わたなべ) 琴理(ことり)さんが、「第20回都道府県対抗全日本中学生女子ソフトボール大会」の福岡県選抜チームに投手として選抜され、ベスト8入賞を果たし、後藤市長を表敬訪問しました。

渡邊さんは「全国大会の刺激を受け、より視野が広がった。次は、中体連、県選抜選考会が夏に行われるので、活躍できるように頑張ります」と意気込みを語りました。

後藤市長からは「豊前市の代表として結果を出してくれてうれしい。夏の大会も完全燃焼できるように頑張ってほしい」と激励の言葉が贈られました。

「俺たち豊前盛り上げ隊チームM」イベント売上げを市に寄附第二弾

「何か豊前を盛り上げることをやろう!」という趣旨のもと、アラフィフのメンバーが集まった「俺たち豊前盛り上げ隊チームM」。前回行った「B PARTY」がたいへん好評であったため、今回は、商店街の活性化に少しでも繋がればとの思いで商店街とコラボし、満開の桜が咲く平池公園で「B PARTY2」を開催しました。

前回と同様にイベントの収益53,403円をご寄附いただきました。チームMの皆さんは「学校や子どもたちのために使ってほしい」と話し、後藤市長に目録を渡しました。

社会人硬式野球チーム「エーアールライノス」とスポーツ協定

4月23日、豊前市と豊前市民球場をホームとする社会人硬式野球チームエーアールライノスは、「スポーツ振興を通じた街の活性化等に関する包括連携協定」締結式を行いました。

尾上 昭宏(おのうえ あきひろ)社長は「スポーツの持つ力で地域の生活に潤いをもたらしたい」と思いを語りました。

協定締結後は、市民に株式会社エーアール主催の観戦案内やスポーツ教室、朝の挨拶運動や市が開催するイベントへの協力など、相互に連携、情報発信を行っていく予定で、豊前市の今後の活性化等の一翼を担っていただくことが期待されます。

「人権の花」運動 ひまわり集会

行橋人権擁護委員協議会、福岡法務局行橋支局および豊前市では、「人権の花」運動を実施しています。この運動は、児童が協力しながら花を育てることで、「命を大切にする心」、「やさしい思いやりの心」などを育んでもらうことを目的としています。

今年は5月2日に大村小学校で人権の花ひまわり集会が行われ、人権擁護委員の畑邊(はたべ) 克幸(かつゆき)さんから3、4年生の児童に、ひまわりの種が手渡されました。

児童からは「みんなで頑張って育てます」など、これからの抱負の言葉がありました。

パイナップル販売で台湾地震被災地支援

台湾との交流を進めている豊前市が、4月に発生した台湾東部沖地震の被災地支援のため、道の駅「豊前おこしかけ」と協力し、台湾パイナップルの販売を行いました。

物産館には特設売り場が設けられ、山積みのパイナップルとともに募金箱も設置されました。

試食したお客さんからは、「芯まで食べられてとても甘い」と好評でした。㈱ぶぜん街づくり会社より売り上げの一部5万円と、集まった募金が台北駐福岡経済文化弁事処に渡され、弁事処からは感謝状が贈られました。

Events of BUZEN
豊前のできごと

合岩中2、3年生 ウナギの放流

5月10日、合岩中の2、3年生17名が清原自然公園前の河川にて、岩岳川漁協指導のもと、ウナギの稚魚約100匹を放流しました。

生徒たちは「生きているウナギを初めて見た」「ヌルヌルしている」と興味津々にウナギを放流しました。

生徒の環境学習の一環として、今年も岩岳川でもウナギが生息できるようになればと、ウナギの稚魚の放流を行いました。

岩岳川漁協の山崎（やまさき） 廣美（ひろみ）組合長は「岩岳川をウナギが住める川にしたい。今後も活動を続けたい」と話しました。

倫理研究所より寄附

4月16日（火）一般社団法人倫理研究所（丸山敏秋理事長）から豊前市へ100万円の寄附がありました。

この取組は1988年から続けられており、総額は今回で3,800万円になります。

同日、天和会館で開催されました豊前市倫理法人会設立20周年記念式典の場で贈呈式を行い、丸山理事長より後藤市長に目録が手渡されました。

後藤市長は「毎年のご支援に感謝します。豊前市の芸術文化振興のため、大切に使わせていただきます」とお礼を述べました。

地域づくり協議会とは

【地域づくり協議会の役割】

地域づくり協議会とは、地域に愛着を持つみなさんが、地域のあり方をご自身で考える場です。地域内の各種団体を中心に情報を共有し、地域の問題点を洗い出し、問題の解決を図るため、役割を分担しながら、無理のない範囲で活動を行っていただきます。

【課題解決にむけた役割分担】

役割分担の考え方として、地域の課題を

自助 … 個人でできることは個人で解決する
互助 … 個人でできないことは家族がサポートする
共助 … 家族でできないことは、地域や行政等がサポートする
公助 … それでも解決できないことは行政が取り組む

のように整理し、「共助」における官民協働の取組を通じて、住みやすい地域を目指します。そのために必要な取組を整理した計画に沿って協議会は活動します。

※共助のイメージ

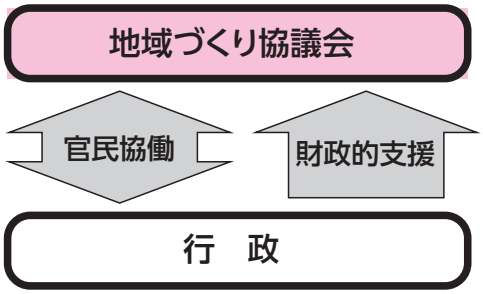

【地域づくり協議会の将来像】

日々変化する社会の中で、誰もが幸せに暮らせる「まち」を創るためには、地域づくりの理念や方向性、将来ビジョンを住民自らが決め、住民自らの手で地域を創っていくことが必要です。これは「地域自治組織」の確立に繋がると思われます。

各地域の協議会が、「地域自治組織」へと発展することで、地域と行政が対等のパートナーとして、誰もが幸福に暮らす「地域」を創ることができると考えています。

令和6年4月創設の「市民協働課」は、地域づくり協議会の活動を支援いたします。

【お問合せ】　市民協働課　市民協働係　☎33-7172

6月のごみ収集日

ごみの収集日や分別の仕方がわからない場合は、生活環境課までお問合せください。
【生活環境課 環境対策係 ☎82-8018】

不燃ごみ・紙製容器包装・古紙・古布　回収日程表

地区	収集日	地区詳細
角　田	4日	全域
山　田	11日	全域
八　屋	3日	上町・本町・上町団地
	10日	下町・住吉・明神・前川
	17日	教校
	20日	二葉・中央・東八幡町
大　村	10日	全域
宇　島	6日	神明・元町・日の出・周防
	17日	昭和・赤熊・青豊・戸津田
三毛門	18日	三毛門（中・下・出屋・西・三毛門団地） 沓川・三毛門六区（久松）
	19日	三毛門一区（上・東）・三毛門六区（恒富）・ 小犬丸・市丸・清水町・三楽・六郎・森久
黒　土	21日	全域
千　束	7日	全域
横　武	14日	全域
合　河	5日	全域
岩　屋	12日	全域

- 収集日の8時30分までに所定の場所（ステーション）へ出してください。
- ごみの収集日は、ごみ収集カレンダーをご覧ください。
- ごみの分別は、「資源とごみの分別ガイドブック」をご覧ください。
- 土、日曜日のごみの収集・し尿汲み取りは、お休みになります。

可燃ごみ（粗大）を出されるときは事前に連絡を!!

木製家具等、カーペット、よしずなど「豊前市の指定ゴミ袋（大）」に入らない大型の可燃ごみは事前に生活環境課（☎82-8018）に連絡をお願いいたします。

●金属やガラス等の不燃ごみが付いていないものに限ります。
●多量に排出される場合は、清掃センターに持ち込んでください。

【ごみ焼却場の受入れお問合せ】
豊前市外二町清掃センター　TEL 82-2192
通常のごみ受入れ時間 8:30～16:30

【し尿汲取りのお問合せ】
豊前清掃社　TEL 83−2634　FAX 82−3749
業務時間外は、留守番電話での受付もしております。

～6月は環境月間です～

1972年6月5日にストックホルムで開催された「国連人間環境会議」を記念して定められたものです。
国連では、日本の提案を受けて6月5日を「世界環境デー」と定めており、日本では「環境基本法」（平成5年）が「環境の日」を定めています。

● 住みよい環境を保つためにマナーを守りましょう。

環境保全への意識の高まりにより、ごみ減量化や資源化に向けた取組が広がっています。しかし、その一方で、ごみの不適切な処理やマナーを守らない行為が見られます。

● 環境にやさしい暮らしを始めましょう。

わたしたちが捨てているごみは大切な「資源」。地球上の資源は限られています。地球温暖化を防ぐためにも、資源を大切にすることが重要です。そのためには、普段からごみを出さないようにすることはもちろん、繰り返して使うことや、再び使えるようにすることが大切です。

不法投棄は、環境汚染を招くことから、法律で厳しく禁止されています。投棄者を発見したら、特徴や車のナンバー、場所などを豊前警察署もしくは生活環境課まで連絡してください。

地球温暖化を防止するためのワンポイントアドバイス

【テレビ編】　みんなで温暖化防止につながる取組を行って、地球温暖化にストップをかけよう!

エコアドバイス	年間CO2削減量	年間節約額
テレビを見ないときは消す。1日1時間テレビ（32V型）を見る時間を減らした場合	8.2kg-CO_2	520円
画面は明るすぎないように。テレビ（32V型）の画面の輝度を最適（最大→中間）にした場合	13.2kg-CO_2	840円

（経済産業省出典）

図書館だより
2024 JUNE

豊前市立図書館 ☎82・6500
■開館時間／午前10時から午後6時 BUZEN LIBRARY
メール librarybuzen@piano.ocn.ne.jp

6月のお休みカレンダー

日	月	火	水	木	金	土
						1
2	3	4	5	6	7	8
9	10	11	12	13	14	15
16	17	18	19	20	21	22
23	24	25	26	27	28	29
30						

28日（金）は館内整理のため休館です。

「男女共同参画の窓」

期　　間：6月1日(土)～9月1日(日)
展示場所：1Fフロア、2Fフロア
内　　容：6月23日(日)～29日(土)の「男女共同参画週間」にちなんだ企画です。
子ども向けを1Fフロア、一般向けは2Fフロアに展示しています。
展示してある資料の貸し出しも出来ますので、来館の際は、お立ち寄りください。

月例行事

『おはなし よちよち』
日時：6月8日(土)14：00～　会場：1階おはなしのへや
『おはなし わくわく』
日時：6月22日(土)14：00～　会場：1階おはなしのへや

「図書館まつりとふれあいフェス」を開催します！

日　　時：6月16日(日)　10:00～16:00
場　　所：豊前市立図書館及び芝生広場
内　　容：緑陰おはなし会・朗読会・バルーンアートの無料配布（数に限りがあります。）
・キッチンカーでの、食べ物や飲み物の販売・図書館職員のおはなし会
・本のリユース（午前の部10:00～・午後の部14:00～）

一日中楽しめる内容となっております。ぜひご来館ください！

今月の上映会

図書館まつりの日に以下の内容で実施します。

カランコエの花

入場無料

LGBTをテーマに国内の映画祭でグランプリ6冠を含む計13冠を受賞した話題作。

日　　時：6月16日（日）　14：00～ ※40分程度の映画です。
場　　所：3階ボランティア団体共有室

令和6年度 こころの健康相談のご案内

～ひとりで悩まず話してみませんか～

こころの健康相談

こころの悩みや不安、アルコールや薬物・ギャンブル等の依存症に関すること、ひきこもり、認知症などの相談を精神科専門医がお受けします。 **※お電話での予約が必要です。**

○行橋会場
- 日　時：6月12日(水)　13:30～
- 場　所：京築保健福祉環境事務所（行橋市中央1丁目2番1号）

○豊前会場
- 日　時：6月3日(月)　14:00～
- 場　所：豊前市総合福祉センター（豊前市大字吉木955番地）

思春期相談

思春期におけるこころの問題について、精神科専門医が相談をお受けします。 **※お電話での予約が必要です。**

○行橋会場
- 日　時：6月19日(水)　13:30～
- 場　所：京築保健福祉環境事務所（行橋市中央1丁目2番1号）

※精神科専門医による相談は、こころの問題でのかかりつけ医のいない方が対象です。

【ご予約・お問合せ】
福岡県京築保健福祉環境事務所　健康増進課　精神保健係
☎0930−23−2966　FAX:0930−23−4880

2024 June

保健だより

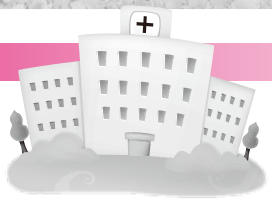

このコーナーについてのお問い合わせは
健康長寿推進課　健康増進係（豊前市総合福祉センター内）
☎82-8111まで

熱中症に気をつけましょう!!

気温が高くなりはじめ、湿度の高い日が続く梅雨時でもある６月は、体が暑さに慣れていないことから熱中症のリスクが高い時期となっています。また、広域的に過去に例のない危険な暑さとなり、人の健康に係る重大な被害が生じる恐れがあるといわれています。熱中症を予防するためにご自身で熱中症対策を行えるようにしましょう！

★熱中症とは・・・高温多湿な環境下で体内の水分や塩分のバランスが崩れたり、体内の調整機能が破綻するなどの総称を「熱中症」といい、「暑熱環境にさらされた」という状況下での体調不良はすべて熱中症の可能性があります。

※環境省「熱中症～ご存じですか？予防・対処法」を参考に、豊前市で作成。

＊急に暑くなった日や活動の初日などは特に注意!!

人間の体は暑い環境での運動や作業に慣れるまで３～４日かかります。

このため、急に暑くなった日や久しぶりに暑い環境で活動したときには、体温調節がうまく行かず、熱中症で倒れる人が多くなっています。

＊汗をかいた時には塩分の補給も忘れずに！

こむら返り（筋肉の硬直）、立ちくらみ、大量の発汗、めまいなどの症状があればすぐに涼しい場所で休憩をする、体を冷やす、水分補給や塩分補給をすることが重要です。

豊前市では環境省が発表する熱中症予防情報で暑さ指数（ＷＢＧＴ値）が **31以上**（暑さ基準にて「危険」とされる）と予測されるときに防災無線で注意喚起を行います。

歯と口の健康習慣

６月４日～10日は歯と口の健康習慣です！

今年度のスローガンは「手に入れよう　長生きチケット　歯みがきで」です。正しい歯みがきを毎日行うことで歯やお口の健康はもちろん、全身の健康を保つことにつながります。むし歯や歯周病の早期発見、予防のためにかかりつけ歯科医での定期的な健診が大切です。この機会に自分の歯や口の健康を見つめ直してみませんか？

豊前市でも歯周疾患検診を個別で実施しており、令和６年度に20･30･40･50･60･70歳になる方と妊産婦さんを対象としています。対象となる方には、別途ご案内をさせていただきます。

のぞいてみよう！

パパママ学級

豊前市では妊婦さん（プレママ）とパートナー（プレパパ）の方を対象に、「パパママ学級」を実施しています。保健師や管理栄養士が、妊娠中の過ごし方や出産・子育てに向けて、アドバイスをしています。今回は、実際の参加者の方にご協力いただき、パパママ学級の様子をご紹介します。

沐浴体験

ベビー人形を使って、沐浴体験をしてもらいます。おむつのつけ方や季節に応じたベビー服の調整についても説明しています。

お風呂入れ楽しみだね！

赤ちゃんの服は紐やボタンが多くて大変だぁ…

妊婦体験

パートナーに妊娠シミュレーターをつけて妊娠後期の妊婦さんの体験をしてもらいます。歩いてみたり、寝てみたり、床に落ちた物を拾ってみたり、いろいろな動きを体験してもらっています。

思った以上にずっしり重く感じました。おなかが大きいとペンを拾うだけでもひと苦労だとわかりました。今まで以上にサポートしていきたいと思います！

保健師のおはなし
～妊娠中の生活について～

妊娠中に気を付けてほしいこと、知っておくと良いことなど、お話ししています。赤ちゃんがおなかの中でどうやって栄養をとっているのかなど、妊娠のメカニズムについてもお話ししています。

管理栄養士のおはなし
～妊娠中の食事について～

食事は赤ちゃんにとって必要な栄養源です。教室では、プレパパ・プレママの身長・体重をもとに、一人ひとりの体格・活動量に合わせて栄養計算したパーソナルテキストを作成し、お話ししています。

場所：豊前市総合福祉センター
日時：相談のうえ調整して決めます。
※事前予約が必要です。

＜お問合せ・お申込み＞
健康長寿推進課 健康増進係
☎82-8138

妊娠、出産、子育て期に関するさまざまな心配ごとや困りごとなどの相談を以下の窓口で受け付けます。お気軽にご相談ください。

■お問合せ 豊前市こども家庭センター
健康長寿推進課 健康増進係 豊前市総合福祉センター内 ☎82-8138（妊産婦や乳幼児と保護者を支援）
福祉課 子ども相談係 市役所⑲番窓口 ☎82-8245（様々な心配事を抱えたこどもさんやその家族を支援）
福祉課 子育て支援係 市役所⑲番窓口 ☎82-8193（保育・学童・手当・ひとり親支援など）

豊前市地域子育て支援センター

たけのこ

■住所／豊前市大字千束78-2
■TEL・FAX／0979-82-2881
■E-mail／takenoko@city.buzen.lg.jp
■開館時間／月～土　9:30～16:00
※活動中は自由に利用できない場合があります。
下のカレンダーでご確認ください。

「たけのこ」のご案内

6月のテーマ：新聞紙であそぼう

月	火	水	木	金	土
					1
3	4	5	6	7	8
読み聞かせ （0歳～就学前） 10:30～11:00（午前） 13:30～14:00（午後）			ぴよマタルーム （0か月～8か月・妊婦さん） ふれあいあそび 10:30～11:30	わくわく広場 （0歳～就学前） 新聞紙であそぼう 10:30～11:30	
10	11	12	13	14	15
	親子で英語あそび （0歳～就学前） 湯之原 志帆 先生 10:30～11:30	おやつ試食会 10:30～11:30 予約8組/1件100円	よちすくルーム （9か月～1歳11か月） 新聞紙あそび 10:30～11:30		「たけのこ」にお気軽に遊びに来てください！
17	18	19	20	21	22
親子教室 （豊前市総合福祉センター）	7か月児健診 （豊前市総合福祉センター）	おひさまサロン （0歳～3歳くらい） 10:00～11:30/予約10組 場所：福祉センター健康増進室 主催：社会福祉協議会	ちびっこルーム （2歳～就学前） 新聞紙あそび 10:30～11:30		たけのこカフェ （0歳～就学前・妊婦さん） 13:30～14:30 予約20人/1件 100円
24	25	26	27	28	29
読み聞かせ （0歳～就学前） 10:30～11:00（午前） 13:30～14:00（午後）		出前紙芝居 緑地公園 11:00～ ※雨天の場合は「たけのこ」で		わくわく広場 （0歳～就学前） お誕生日会&七夕作り 10:30～11:30	読み聞かせ講座 （0歳～就学前） 馬場 志保 先生 11:00～11:30

イベントの予約について

各イベントの参加は予約が必要です。内容によって定員が異なります。
予約は、6月分は、6/1より受付開始。（TELでの予約も受け付けます）

一時保育について

※「たけのこ」では一時保育を随時受け付けています。
詳しくはお電話でお問合せください。

募集

「議会を傍聴する会」会員を募集しています！

議会を傍聴し、感想や意見等を話し合う会として活動しています。定例議会の開催毎に傍聴を呼びかけるとともに、議会後に意見交換会を開催しています（開催月の第4火曜日）。

議会を傍聴すれば、いろいろな発見があります。市民が市政へ関心を持つことから地域づくりが始まると思います。

6月議会の一般質問、みなさんもぜひ傍聴しましょう！

■内容　「議会を傍聴する会」意見交換会
■日時　6月25日（火）
13時30分～14時30分
■場所　ハートピアぶぜん2階 講習室4
■費用　無料
■問合せ　宮川　☎82-8649

緑化講習会受講者募集

福岡県緑化センターで、「庭木の剪定と管理」講習の参加者を募集しています。

■日時　7月6日（土）　13時30分～16時
■場所　行橋市研修センター
（行橋市大字今井）
■費用　無料
■募集人数　先着25名
■申込締切　7月5日（金）
■申込み・問合せ
福岡県緑化センター管理事務所
☎0943-72-1193

自衛官採用試験

○自衛官候補生
■資格　18歳以上33歳未満の方
■試験日
一次試験（WEB）
7月15日（月）～17日（水）の中から1日を指定させていただきます。
二次試験（身体検査・口述）
7月21日（日）～23日（火）の中から1日を指定させていただきます。
■申込締切　7月8日（月）
■合格発表　8月1日（木）

○予備自衛官補
■資格　18歳以上52歳未満の方
■試験日　9月23日（月）～29日（日）の中から1日を指定させていただきます。
■申込期間　6月1日（土）～9月19日（木）
■合格発表　11月7日（木）
■申込み・問合せ
福岡地方協力本部 築城地域事務所
（航空自衛隊築城基地内）
☎080-3598-2648　又は
☎0930-56-1150

自衛隊への就職・転職説明会

■日時　6月20日（木）
15時30分～17時30分
■場所　豊前市立図書館 3階 小会議室
■問合せ
福岡地方協力本部 築城地域事務所
☎0930-56-1150

令和6年度 豊前市地域支援事業募集

市内で団体が行う公益性のある事業で、支援対象と認められた事業において、必要な経費の一部を補助します。
詳細は市ホームページをご覧ください。

■**受付期間** 12月27日(金)まで※要事前申請
■**問合せ** 生涯学習課 生涯学習係 ☎82-8050

講座・教室

令和6年度青少年防衛講座

築城基地は、中学生及び高校生を対象とした自衛隊生活体験(職場見学及び装備品体験搭乗等)を行います。

■**体験内容等** 職場見学等、装備品体験搭乗
■**日時** 7月31日(水)から8月1日(木)の1泊2日
■**場所** 航空自衛隊築城基地
■**定員** 40名
※応募者が定員(40名)を超えた場合、抽選とさせていただきます。なお、抽選結果につきましては、ご当選された方のみに6月28日(金)までにご連絡させていただきます。
■**参加費** 1,683円(1人)(食事及び宿泊代)
■**申込期限** 6月21日(金)必着
■**申込方法** 築城基地ホームページ(QRコード)にて申込方法をご確認ください。
■**問合せ** 航空自衛隊築城基地渉外室「青少年防衛講座応募係」☎0930-56-1150(内線3207)

問題提起学習会「多文化共生のまちづくり」ー吉塚商店街再生とこれからの課題ー

シャッター街化した吉塚商店街。近郊に住んでいる多くの外国人の方も安心できる居場所づくりを基本理念に、「吉塚市場リトルアジアマーケット」として再生したプロセスや課題をお伺いし、「多文化共生」について考えてみませんか。

■**日時** 6月19日(水) 13時30分~15時頃
■**場所** 豊前市総合福祉センター 視聴覚室
■**問題提起者(講師)** 安武 義修さん 西林寺(博多区吉塚) 住職
■**受講料** 無料
■**申込方法** 6月17日(月)までに、電話で申込みをお願いします。
■**申込み・問合せ** 豊前市人権センター ☎82-8004

春の樹木剪定講習会

■**日時** 6月15日(土) 8時45分~12時(受付は8時30分より)
※雨天の場合は、6月22日(土)
■**場所** 豊前・上毛シルバー人材センター横 松庭園
■**費用** 無料
※剪定ばさみ、手袋など、道具の持参が必要です。また服装も軽作業ができる長袖上着、長ズボンの着用をお願いします。
■**定員** 先着10名程度
■**対象** 豊前市または上毛町にお住まいの方
■**問合せ** (公社)豊前・上毛シルバー人材センター ☎83-0677(豊前事務所) ☎84-8004(上毛事務所)

リサイクル講座受講生募集「お箸ぶくろ作り」

■**日時** 7月12日(金) 10時~12時
■**場所** 豊前市外二町清掃センター
■**持ち物** 裁縫道具、40㎝×40㎝の布2枚、直径1㎝以上のボタン1個
■**定員** 10名
■**申込期間** 6月3日(月)~28日(金)
■**申込み・問合せ** 豊前市外二町清掃センター ☎82-2192

豊前市家庭教育支援チーム「ふくr-n子育て」いじめない・いじめられない子に育てる

■**日時** 6月14日(金) 13時30分~15時
■**場所** 豊前市総合福祉センター(豊前市吉木955)
■**講師** (一社)倫理研究所 工藤 裕美さん
■**費用** 500円(テキスト・菓子代)
■**対象** 妊婦さん、高校生までのお子さんがいる方
■**問合せ** 家庭倫理の会 豊前市丸山 ☎090-7467-1614

市民歴史講座

求菩提資料館では今年度も市民歴史講座を開講します。
テーマ 求菩提山の歴史と文化
~求菩提資料館開館五〇周年記念講座~
①6月15日(土)
求菩提山の修験遺跡と入峰修行
岡寺 良(立命館大学文学部准教授)
②7月6日(土)
求菩提山と英彦山
~考古学から見た山岳信仰の歴史~
桃崎 祐輔(福岡大学人文学部教授)
③9月21日(土)
彦山六峰における松会の伝承
~等覚寺の松会伝承状況調査~
若杦 善満(苅田町教育委員会)
④10月19日(土)
求菩提山の仏教美術
~平安時代を中心に~
井形 進(九州歴史資料館学芸員)
⑤11月9日(土)
求菩提資料館の五〇年
~その前史と、今~
栗焼 憲児(求菩提資料館館長)
■**時間** 各講座13時30分~15時
■**費用** 無料
■**場所** 求菩提資料館
■**申込み・問合せ** 求菩提資料館 ☎88-3203 ※要事前申込

相談

心と体の発達教育相談

■**日時** 7月6日(土) 13時30分~16時
■**場所** 福岡県教育庁京築教育事務所
■**対象** 就学前の子どもの保護者
■**内容** 家庭や園での気になる行動、小学校入学に向けて心配な事など
■**費用** 無料
■**申込み・問合せ** 京築教育事務所 学校教育課 学校教育係 ☎83-3600 ☎82-8068

日曜労働相談会

福岡県では、労働相談の機会を幅広く提供するため、次のとおり、各地域の労働者支援事務所において日曜労働相談会を実施します。労働者、使用者どちらからも相談をお受けします。

相談は無料、電話及び面談にて応じます。秘密厳守。相談内容により弁護士相談も連携して行います。

なお、予約優先ですので、面談での相談を希望される場合は、事前に左記までお問合せください。

■日時 6月23日(日) 10時～18時
(受付は17時30分まで)

■場所
福岡県北九州労働者支援事務所

■問合せ 福岡県北九州労働者支援事務所
☎093-967-3945

※福岡・筑後・筑豊の各労働者支援事務所においても同時開催します。

年金事務所の出張相談(完全予約制)

豊前地域職業訓練センターで年金事務所の出張相談を実施しています。

■受付・相談内容
・各種年金の請求
・年金の見込み額(50歳以上の方が対象)
・死亡等による失権手続き(未支給年金の請求等)
・年金制度全般 諸通知の内容確認等

■6月、7月の出張相談日
6月27日(木)、7月25日(木)
10時～12時、13時～15時

■場所 豊前地域職業訓練センター

■予約受付 小倉南年金事務所
☎093-471-8873

街角の年金相談センター中津(完全予約制)

社会保険労務士等が、国民年金や厚生年金保険の受給に関するご相談や手続きを無料で行います。

■場所 中津市役所 別棟2階

■時間 平日の8時30分～17時15分
(土・日・祝日・年末年始を除く)

■予約受付 予約専用番号
☎22-6311

なやみごとがあったらご相談ください ～特設人権相談のお知らせ～

家庭内でのもめごとや近隣とのトラブル、学校や職場でのいじめ、差別などでお悩みや困っていることがありましたら、お気軽にご相談ください。地元豊前市の人権擁護委員がみなさんの相談に応じます。事前の申込みや予約は必要ありません。相談は無料で、秘密は守られます。

■日時 6月7日(金) 10時～15時

■場所 豊前市総合福祉センター
2階 相談室

○地元人権擁護委員(豊前市)
枝光 純子 種田 明乗 畑邊 克幸
古見 悦子 増田 泰崇 森本 隆雄
矢鳴 実佳

■問合せ 豊前市人権センター
☎82-8004

「福岡県立小倉聴覚特別支援学校教育相談」

聴覚障がいに関する教育相談をお受けします。

■内容 ことばやきこえ、発音、補聴器や人工内耳、コミュニケーション等

■日時 火・金曜日 9時～17時

■対象 乳幼児、小学生、中学生、高校生、成人の方、保護者及び教育機関等関係者

■申込み・問合せ
福岡県立小倉聴覚特別支援学校
TEL093-921-3600
FAX093-931-9904

イベント・お知らせ

人権活動への助成について

豊前市人権センターでは、市内を拠点に人権に関わる活動をしている団体・組織に対して、助成支援を行っています。

■応募資格
人権活動助成：豊前市内を拠点に人権活動に取り組んでいる団体
人権研究助成：豊前市内を拠点に人権のまちづくりに関する研究に取り組んでいる団体

■交付金額 (ただし、予算の範囲内)
人権活動助成：1団体につき、5万円以内
人権研究助成：1団体につき、10万円以内

■申請方法 所定の様式に、年間事業計画、予算書、その他必要書類を添えて豊前市人権センター事務局まで提出
※詳細は、左記までお問合せください。

■締切り 7月12日(金)
※申請書類受理後、豊前市人権センター企画委員会による審査があります。

■申込み・問合せ
豊前市人権センター
☎82-8004

広告

「福祉のしごと就職フェア2024 in FUKUOKA」が開催されます

■**日時** 6月15日(土) 10時～16時30分
【午前・午後の2部制】
■**会場** クローバープラザ
(春日市原町3-1-7)
■**内容** 就職面談会、福祉関係資格、求職相談、就活応援セミナー(要予約)、就活応援コーナー(証明写真撮影)
■**対象** 社会福祉施設・事業所への就職希望者(資格・経験は不問)
■**託児** 生後5か月から就学前までの託児あり(要事前予約)
■**問合せ** 福岡県社会福祉協議会福祉人材センター
☎092-584-3310

あじさいコンサート

あじさいの季節に和やかで楽しいコンサートを開催します。日本の抒情歌や歌謡曲、外国曲などを演奏します。出演は姉妹デュオレイカシスターズ、地元合唱団コール・スカイハイ他のメンバー。

会場の皆さんと一緒に歌うコーナーもあります。

■**日時** 6月9日(日) 14時開演
■**場所** ほまれホール(豊前市八屋411)
■**費用** 2,000円(ドリンク付)
40席限定
■**問合せ** 渡辺 ☎090-9593-7356

令和6年度豊前市健康づくりカレンダー 訂正のお知らせ

「令和6年度豊前市健康づくりカレンダー」の内容に誤りがありました。次のとおり訂正し、お詫び申し上げます。

○23ページ「認知症の専門医」
「大川病院」の所在地
誤：豊前市大字四郎丸2309
正：豊前市大字四郎丸281

ワンポイント手話

みんなも手話を知って、手話を使ってみよう!

「結婚」

片方の手の親指ともう片方の手の小指を立てて、左右外側から内側に近づけて中央でつける。

「家族」

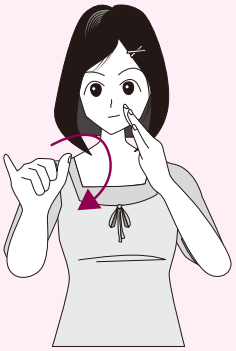

左手は斜めに構え、右手は親指と小指を立てて左手の下で半回転させる。

『鉄道近接工事』にご注意ください!!

鉄道に関する事故は、一歩間違えれば脱線事故や感電事故等、大惨事を引き起こす可能性があります。

建物の建設・解体、庭木や山林の木の伐採、測量作業等、鉄道施設に近接した作業を行う場合は、安全に関する打合せをさせていただきますので、事前にＪＲ九州へご相談ください。

※作業内容や環境条件、使用重機によっては８m以上の場合でも鉄道近接工事の適用となる場合があります。

※工事、作業により列車の運行や鉄道施設に影響があった際には、損害賠償を請求させていただく場合があります。

鉄道線路への倒木防止のお願い

線路側へ倒れそうな木が所有地にないか、ご注意をお願いします。

※木が鉄道線路に倒れると
◎列車に衝撃し、お客さまに被害を与える危険性があります。
◎電線に引っかかり、感電事故や信号トラブルの原因となります。

※線路側に倒れそうな木は、事前にＪＲ九州へご相談のうえ伐木などの対策をお願いします。
※木が電線に接触した場合、**感電する恐れ**があります。この場合、接触した木へ**絶対に触れず**、以下まで至急ご連絡ください。

JR九州 電力指令 ☎092-624-3836

※安全に関わる緊急の場合、JR九州で伐木することがあります。

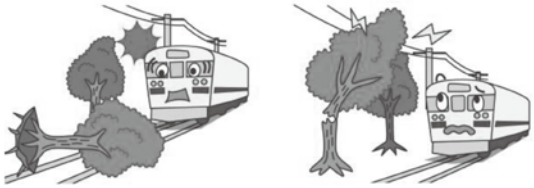

【お問合せ】 JR九州 日豊本線 沿線 門司保線区 ☎093-521-7355
※詳しくはJR九州ホームページをご覧ください

シリーズ 豊前市 SDGs Vol.30

私たちと私たちの大切な人が持続可能であるために。豊前で始める、最初の第一歩

豊前 の おしごと
親子de体験隊

取材先 ▶株式会社　豊前工業所

豊前市在住の親子記者が、市内の様々な企業や団体等を取材した記事を掲載する同コーナー。
9回目は、金崎 梨紗さん・由奈ちゃん（8歳）・詩奈ちゃん（しいな／6歳）・晃士くん（あきと／4歳）親子です。

鉄を切り、曲げ、くっつけて、塗る
「誠実と信用」がモットーの鉄工所

今回私たちは、“鉄のプロ”「株式会社　豊前工業所」を取材してきました。意外と身近にある鉄製品ですが、普段はそんなことを気にも留めていない子どもたち。「鉄ってどんなものだと思う？」との質問に固まっていました。

その後、小倉織をあしらった素敵な鉄の椅子に座ったり、工場を見学したりして、鉄についていろいろ知ることができました♪

強力な磁石（じしゃく）で砂鉄（さてつ）を集めたよ～！

鉄の原料は鉄鉱石。「1500℃で溶ける」「磁石につく」性質があります。溶かして再利用も可能。まずは、切断・曲げ・溶接作業を見学しました。

案内人：株式会社　豊前工業所
専務取締役　井上　慶一さん

1961年創業の鉄工所。「地域雇用の創出、地域企業との連携、ITやDXの導入で更なる発展を目指します」と井上さん。

作りたいものを形にする技術がスゴイ！

溶接作業では花火のように飛び散る火花に子どもたちがびっくり。鉄と鉄が繋がっていく、不思議な光景を見ることができました。専用機械で硬い鉄を曲げる作業も興味深かったです。鉄を使って、作りたいものを好きな形にできる技術がスゴイ！

▲飛び散る火花！　職人さん、熱くないのかな？

新たな製品にも興味津々

同社の主製品は、工業用の階段、手すり、テーブル等。私の注目は、オリジナルブランド「BZK」のインテリア製品。デザイン性・技術力の素晴らしさに魅了されました。今後も目が離せそうにありません♪

▲鉄と小倉織の組み合わせがgood！

SDGs 見つけた！

身近にある「鉄」の溶接作業などさまざまな加工を間近に見学でき、地元企業の魅力に触れることができましたね。職人の皆さんの高い技術力やデザイン力で生み出された製品は豊前市の誇りですね。

雇用の創出、地域企業との連携を深めることで地域が活性化でき、さらにはITやDXの技術も取り入れ、次のステージに向けて今後の活躍がとても楽しみです。

取材協力（株）ニコン日総プライム　NNPシリーズSDGs連載担当
水谷洋司・五代厚司・岩崎裕子・宮川清希・二塚正明

■ 取材を希望される企業・団体および取材にいって記事を書いてみたい親子記者を募集中。

取材先 の SDGsポイント！

ポイント① SDGs目標8　働きがいも経済成長も
★「魅力ある鉄製品の創出」

ポイント② SDGs目標9　産業と技術革新の基盤をつくろう
★「ITやDXの導入で地域のさらなる活力向上」

ポイント③ SDGs目標12　つくる責任、つかう責任
★「鉄資源を大切に、再利用の促進」

Check Point

取材協力　株式会社　豊前工業所（☎ 0979-82-3646）
豊前市宇島76-21　Instagram ID：@buzen_i.works
https://www.buzen-k.com/ ▶▶▶

撮影　juri（@juri0_902）
※撮影中の様子は「おしごとパレット」のInstagramにて公開中
（ID：@oshigotopalette） ▶▶▶

【お問合せ・感想】　総合政策課　地域創生推進係　☎ 82－1124

豊前市　支援制度一覧

豊前市の様々な支援制度をまとめました。広報6月号では「教育」、「健康」に関する制度について紹介します。

令和6年4月現在

制度名	制度内容	お問合せ
児童・生徒の就学援助制度	経済的な理由により就学が困難な家庭に対し、学用品費、通学用品費、修学旅行費、オンライン学習通信費等の一部を援助する制度です。	学校教育課 教育総務係 ☎82-8067
学力支援	校内で学習習慣の定着や基礎学習の向上を図るため、週1日1時間程度、自主学習を行っています。（※希望者のみ対象）	学校教育課 学校教育係 ☎82-8068
豊前市子ども会連合会	地区子ども会への活動費補助や運営支援を行っています。	生涯学習課 生涯学習係 ☎82-8050
豊前市 ジュニア・リーダークラブ	子ども会活動の支援や地域行事の運営支援などを行っています。	
重度障害者医療費助成	身体障害（手帳1・2級）、知的障害（手帳A）、精神障害（手帳1級）の方の医療費の自己負担の一部を助成します。 （＊所得制限あり）	市民課 医療保険係 ☎82-8041
はり・きゅう・マッサージ施術料の助成	豊前市国民健康保険及び後期高齢者医療に加入する方を対象に、はり・きゅう・マッサージ施術料の自己負担の一部を助成します。	
がん検診（集団）	対象年齢に達していれば、ご加入の保険に関わらず、お得に受診することができます。詳しくは健康づくりカレンダーをご覧ください。	健康長寿推進課 健康増進係 ☎82-8111
がん検診推進事業	子宮頸がん検診（21歳）と乳がん検診（41歳）を無料クーポンを使って受診ができる制度です。対象者には封書でお送りしています。	
ピロリ菌検査	胃がんの原因となるピロリ菌を早期に発見することを目的とし、中学2年生を対象に尿検査を実施します。 対象の方には封書でご案内をお送りします。	
アピアランスケア推進事業	がんで治療されている方の、外見の変化を補うための医療用ウィッグや補整具等の購入費用の一部を助成します。（※助成要件あり）	
歯周疾患検診（個別）	20・30・40・50・60・70の節目年齢の方へ、指定歯科医療機関で歯周疾患検診を行います。（自己負担:300円） 対象となる方には、別途ご案内をさせていただきます。	
おもいっきり元気塾	バランス食や減塩等、食生活について正しい知識と実技を学習する講座です。 修了後は食生活改善推進協議会に加入ができます。	
市民健康相談	豊前市総合福祉センターにて、保健師・管理栄養士・看護師が個別の相談に応じています。尿検査・血圧測定も実施しています。 詳しくは、健康づくりカレンダーをご覧ください。	
その他相談事業	ご本人やご家族を対象に、保健師・管理栄養士・看護師が健康づくりのすすめ方や生活習慣の見直し、改善の仕方について情報提供を行います。訪問も実施しています。	
ぶぜん市健康ポイント事業	豊前市内在住の18歳以上の方を対象に気軽に健康づくりに取組めるように「ふくおか健康ポイントアプリ」を活用した事業を実施しています。	
骨髄等移植ドナー助成金	休業による経済的負担を軽減し骨髄等移植の推進を目的に、ドナーに助成金を交付します。 ＊通院・入院1日あたり 2万円（上限額 14万円）（※助成要件あり）	

職業訓練講座の開講

※各講座とも定員になり次第締め切ります。

豊前地区職業訓練協会　☎82-1511
訓練実施場所：豊前地域職業訓練センター
（豊前市大字八屋1926番地）

①Scratch体験

■訓練期間：7月23日(火)・25日(木) 火・木曜日昼間のみ開講 計2回
■受 講 料：3,300円　テキスト代込み　■定　員：20名
小学校から習うプログラミングを体験　■対象者　小学生以上
今年度からの新規開設講座です。

②ExcelVBA体験

■訓練期間：7月30日(火)・8月1日(木) 火・木曜日昼間のみ開講 計2回
■受 講 料：3,300円　テキスト代込み　■定　員：20名
Excelの日常業務を自動化する方法を体験
■対 象 者：中高生以上
DXに対応した今年度からの新規開設講座です。

③パソコン基礎

■訓練期間：7月17日(水)～29日(月) 月・水・金曜日開講 計6回
■受 講 料：9,900円　別途テキスト代　■定　員：20名

④ワード基礎

■訓練期間：7月31日(水)～8月16日(金) 月・水・金曜日開講 計6回
■受 講 料：9,900円　別途テキスト代　■定　員：20名

⑤商業簿記3級

■訓練期間：7月26日(金)～11月1日(金) 水・金曜日夜間のみ開講 計27回
■受 講 料：35,640円　別途テキスト代　■定　員：20名

無料相談日程　～気軽にご利用ください～

行政相談

行政への苦情・要望などの相談に応じます。
■日　時　6月26日(水)　13時～15時30分
■場　所　豊前市総合福祉センター
■相談員　総務省委嘱行政相談委員
問総務課 総務係　☎ 82-1114　※予約不要

障害者相談

■日　時　6月25日(火)(定例相談)
13時30分～15時30分
■場　所　豊前市総合福祉センター 2階 相談室
■相談員　豊前市障害者相談員
※定例相談以外でも相談を受け付けています。
問 すずの家 ☎83-1139　みらい ☎33-8350

補聴器相談

■日　時　6月4日(火)、11日(火)、17日(月)
10時～12時
■場　所　豊前市総合福祉センター 研修室3
問福祉課　障害者福祉係　☎ 82-8194

こころの相談（毎週木曜日）

セクハラやDV、子育て、介護、仕事、健康、家族のことなど、性別にかかわらずご相談いただけます。
■日　時　6月6日、13日、20日、27日
10時～15時（12時～13時は除く）
■場　所　ハートピアぶぜん 相談室
■相談専用電話　☎82-0519

教育相談

不登校や非行、発達障害などに関する相談をお受けします。
■日　時　毎週水曜日(祝日を除く)　10時～16時
■場　所　豊前市市民会館２階
問豊前市教育相談室　☎ 84-0354※電話予約制

人権にかかわる弁護士相談

弁護士による法律相談を行います。お気軽にご相談ください。相談は無料で秘密は厳守されます。
なお、事前予約が必要です。
■日　時　6月18日（火）14時～17時
■場　所　豊前市総合福祉センター
２階　相談室
■定　員　先着６名
■予約締切　6月14日（金）まで
■予約・問合せ　豊前市人権センター
（豊前市役所人権男女共同参画室内）
☎82-1111（内線1507）

もの忘れ相談

保健師、看護師、社会福祉士、主任介護支援専門員がもの忘れに関する個別の相談に応じています。また、希望される方には、簡単な認知機能検査も実施しています。
■日　時　6月28日(金)　9時30分～11時
■場　所　豊前市総合福祉センター
お申し込みが必要です。
■申　込　豊前市地域包括支援センター
☎ 84-0120

消費生活相談

■日　時　毎週　月、木曜日（祝日を除く）
10時～12時　13時～15時
■場　所　豊前市役所　商工観光課(24番窓口)
■対　象　豊前市民及び市内にお勤めの方
■相談員　消費生活相談員
※消費生活に係る商品の購入やサービス利用に伴うトラブル、契約などの相談や苦情を受け付け、公平な立場に立って解決のお手伝いをします。相談は無料です。
※相談の際には、事前に予約が必要です。
豊前市消費生活相談予約電話
☎ 84-0977（予約受付：平日の9時～17時）
※この番号は相談予約専用です。

行政書士市民相談

■日　時　6月26日（水）10時～16時
■場　所　行橋市役所　会議室
■相談内容　遺言、相続、成年後見等
※予約不要。直接ご来場ください。
問福岡県行政書士会
☎092-641-2501

ひとり親出張相談

ひとり親家庭からの就業や養育費、日頃のお悩みの相談に応じます。
■日　時　6月26日（水）11時～14時
■場　所　市役所3階　第2会議室
※予約が必要です。
■申　込　ひとり親サポートセンター飯塚ブランチ
☎0948-21-0390
問福祉課　子育て支援係　☎82-8193

豊前市民プール 1日無料開放

令和6年度 **ダイバーシティDay**

～大きなプールで元気いっぱい遊ぼう!～

【期日】**7月13日(土)** 事前申込が必要です。

【午前の部】 10:00～12:30
(12:30～13:30昼休み)
【午後の部】 13:30～16:00

※少雨決行

【参加要件】
18歳未満(高校生以下)の方で
○豊前市又は築上郡に在住で、障がい者手帳・療育手帳を交付されている方か支援学級在籍の方
○豊前市又は築上郡の事業所にて、障がい者福祉サービスを利用されている方(市外・築上郡外在住の方を含む)
○参加者のご家族及びお友達

○バリアフリートイレを準備しています。
○服装は、参加者に合わせて、水着のほか、濡れてもよい格好でお越しください。
※必要に応じ、水泳用おむつを着用ください。
○ライフジャケット・浮き輪等の遊具は準備しています。
○申込みされる場合は、事前にご連絡ください。(専用の申込書があります。)

ぜひ、ご家族やお友達とご参加ください。

申込期限	6月28日(金)まで
申込方法	参加要件が確認できるものをご持参ください
お問合せ	生涯学習課 スポーツ振興係 Tel 82-8059 Fax 82-5240

夏休み期間中 プール監視員募集

夏休み期間中の豊前市民プール開放に伴い、開放中の児童の安全管理や事故防止に従事する監視員を募集します。

対象	●満18歳以上おおむね65歳未満で50m以上の泳力があり、救命講習に参加可能な方(高校生不可) ●豊前市民プールまで通勤可能な方
勤務日	7月20日(土)～8月31日(土)のうち17日間程度出勤可能な方
勤務時間	8:30～17:30 (12:30～13:30昼休み)
賃金	時給1,120円 ※8時間勤務で日額8,960円。別途通勤手当支給
定員	5名程度
申込方法	6月20日(木)までに以下の窓口へ履歴書(写真付)を提出してください。 (電子メール・郵送可 ※当日消印有効) ※面接選考を行います。面接の日程は改めて連絡します。

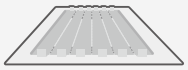

【お申込み・お問合せ】
生涯学習課 スポーツ振興係 ☎82-8059
〒828-0051 豊前市大字吉木955
sport@city.buzen.lg.jp

豊前市花と緑のまちづくり推進協議会の活動について

豊前市花と緑のまちづくり推進協議会は、豊前市をより明るく、より住みよい、きれいなまちにするため、実践活動を推進することを目的とした協議会です。毎年、花の持つ“癒し”と“人のふれあい”を大切に、花と緑あふれるまちづくりを目指して活動をしています。主な活動内容としては、宇島駅前の除草作業や花壇の手入れ、地域への苗の配布などを行っています。

ボランティア募集

現在、市内各地区のボランティアの方々にご協力いただきながら活動していますが、ボランティアの方が不足している地区もあります。花に関心がある、ボランティア活動をしてみたいなど、興味のある方は、ぜひご連絡ください。

【お問合せ】 生活環境課 生活環境係 ☎82-8019

農業用廃ビニール等の一斉回収について

回収日	対象地区
6月19日(水)	角田・山田・八屋・千束・大村・黒土
6月20日(木)	三毛門・宇島・横武・合河・岩屋

◆回収時間　いずれも午前9時30分から午後3時まで

◆回収場所　才尾カントリーにて重量を測定のうえ、回収いたします。

◆注意事項

- 塩化ビニールとポリビニールは必ず区別してください。
- 梱包の際、肥料袋やハウスバンド、針金などの異物が混入しないよう気をつけてください。
- 泥土の付着は、なるべく落としてください。
- 梱包は、長さ50～100センチ、幅30～50センチにして、2～3ヶ所結束してください。
- 肥料袋は中を軽く水洗いし、匂いの残らないようにしてください(回収できない場合があります)。
- 肥料袋・畦シート・育苗箱などは、それぞれひとまとめにして異物が混入しないよう気をつけてください。

○回収料金は10kgあたり800円ですが、補助がありますので、実質負担は10kgあたり400円です。
○豊前市内に住民票がある農業者の方が対象ですので、市外の方は持ち込まないようお願いします。

※ご印鑑を忘れずにお持ちください。

【お問合せ】　農林水産課農業振興係　☎82-8037
JA福岡京築豊前アグリセンター　☎82-8723

農林水産課からのお知らせ

豊前市では、シカやイノシシによる農林産物の被害防止を目的として銃器やわなによる捕獲を実施しています。捕獲には危険を伴うため、従事者はオレンジ色の帽子・ベストを着用するなど、事故未然防止の徹底を図っているところです。

これからの季節は、山でのレジャー等に絶好の気候となります。市民の皆様には事故の未然防止のため、山に入る際は明るく目立つ服装にて入山するなど、ご協力をお願いいたします。

【お問合せ】
農林水産課 森林水産係 ☎82-8038

新たに狩猟しようとする皆さんへ

～ 令和6年度 狩猟免許試験のご案内 ～

近年、イノシシやシカ等の野生鳥獣による農林産物への被害が大きな問題となる一方、狩猟者は高齢化するとともに、年々減少しています。

福岡県では、狩猟免許試験を実施し、狩猟者の減少に歯止めをかけ、新たな狩猟者の増加を図っていますので、受験希望者はお申込みをお願いします。

■試験種別　狩猟免許試験（網猟、わな猟、第一種銃猟、第二種銃猟）

■試験日・会場

令和6年6月19日(水)	福岡県福岡西総合庁舎（福岡市中央区赤坂1丁目8-8）	令和6年7月25日(木)	飯塚市立岩交流センター（飯塚市新立岩8-13）
令和6年6月20日(木)	福岡県福岡西総合庁舎（福岡市中央区赤坂1丁目8-8）	〃	福岡県筑後農林事務所（筑後市大字和泉606-1）
〃	福岡県八幡総合庁舎（北九州市八幡西区則松3丁目7-1）	令和6年8月25日(日)	福岡県筑後農林事務所（筑後市大字和泉606-1）
〃	福岡県行橋総合庁舎（行橋市中央一丁目2-1）	令和7年1月18日(土)	福岡県八幡総合庁舎（北九州市八幡西区則松3丁目7-1）
令和6年7月25日(木)	ピーポート甘木（朝倉市甘木198-1）	令和7年1月19日(日)	〃

試験に関するお問合せ・お申込み　福岡県　行橋農林事務所　農山村振興課　（☎0930－23－0381）

なお、狩猟免許試験受験者の合格率アップのために、予備講習会が開催されます。

■講習日時　令和6年6月16日(日)　受付:8時30分～　講習会:9時00分～16時00分

■講習場所　東谷興農会館　（北九州市小倉南区木下670－1）

■備考　免許の取得に要する経費の一部を助成する制度があります。助成制度を活用できる場合もありますので詳細はお問合せください。また、受講の際は狩猟読本をご持参ください。

予備講習会・助成制度に関するお問合せ・お申込み　豊前市役所　農林水産課　森林水産係　（☎82－8038）
豊築猟友会　（☎090－4353－7090）

狩猟者講習会（狩猟免許更新）のご案内

■講習日時　令和6年7月17日(水)　福岡県行橋総合庁舎（行橋市中央1丁目2－1）
18日(木)　〃

講習会に関するお問合せ・お申込み　福岡県　行橋農林事務所　農山村振興課　（☎0930－23－0381）

夜間・休日の救急診療（相談）

日・祝 要電話相談

豊築休日急患センター

☎ 82-8820（受診前に必ず電話相談してください）

●内　科／9時～22時(受付21時30分まで)
●小児科／9時～22時(受付21時30分まで)
●歯　科／9時～17時30分

九州歯科大口腔外科医（口腔がん専門医）診察予定日
6月2日、16日

新行橋病院

☎ 0930-24-8899

●外科系／9時～12時、14時～17時、18時～
※救急の場合は365日24時間体制で診療します。

中津市立小児救急センター

☎ 26-0020

●平日／19時～22時(受付21時30分まで)
●土・日・祝日／9時～22時(受付21時30分まで)

中津市民病院小児救急電話相談

☎ 22-6535

毎日21時30分～翌朝8時30分までの時間帯で、
お子さんの急な病気などで心配な時はご連絡ください。

福岡県救急電話相談・医療機関案内

#7119　24時間受付／年中無休

救急車？病院？迷ったら　救急車の利用や最寄りの医療機関についてアドバイスします。

＃を押して 7119 または 092-471-0099

スポーツ大会結果報告

第38回行橋市ふれあいバレーボール大会

○優勝　Mikekado Club

ニッタク杯卓球大会

○豊前JTC

女子中学生以下シングルス:優勝 松下 舞音
一般男子ダブルス:優勝 東 由貴、力武 聖樹 組
シニア男子ダブルス:3位 大谷 幹也、加来 眞 組
一般男子シングル:優勝 力武 聖樹、3位 東 由貴
シニア男子シングル:優勝 加来 眞

ミカド海峡杯団体卓球大会

○豊前JTC

男子団体:3位 八野、東、力武、奥

議会を傍聴しましょう

議会に関する情報については、豊前市公式ホームページ「豊前市議会」に掲載しておりますのでご覧ください。

豊前市議会　検索

市議会の様子を知る最もよい機会です。皆様の傍聴をお待ちしています！！
また本会議については、インターネット中継をしております。

6月議会日程表（予定）　※10時より開催予定ですが、変更になる場合があります。

日　時	会　議	備　考
6月 3日（月）	本会議	開会、会期の決定、議案上程、提案理由説明
6月4日～6月9日	休会	議案審査
6月10日（月）	本会議	一般質問
6月11日（火）	休会	
6月12日（水）	休会	
6月13日（木）	本会議	一般質問
6月14日（金）	本会議	一般質問
6月17日（月）	委員会	
6月18日（火）	委員会	
6月19日（水）	委員会	
6月20日（木）	休会	予備日
6月21日（金）	本会議	委員長報告、質疑、討論、採決

【お問合せ】
豊前市議会事務局　☎82-8137

※議会日程については変更になる場合がありますので、議会事務局にお問合せください。

登録無料

豊前市防災情報メールにご登録を！

QRコードを読み取り空メールを送信してください。

2024 まいぶん企画展

私塾「蔵春園」開塾二百年記念展

蔵春園とゆかりの人びと

2024年 5月25日(土)―6月30日(日)

開館時間 午前9時～午後4時30分

休館日 毎週月曜日

会場 豊前市立埋蔵文化財センター

福岡県豊前市八屋1776-2 〔電話〕0979-82-5287

【記念講演会】6月16日(日)午後1時〈入場無料〉

演題 恒遠醒窓の私塾「蔵春園」と九州の私塾

講師 後藤宗俊氏(咸宜園教育研究センター名誉館長)

吟詠 廣瀬淡窓・恒遠醒窓の漢詩(築上豊前詩道会)

会場 豊前市立多目的文化センター小ホール

学ぶ喜び、生きることの意味をさがして

恒遠醒窓の思想を広く一般に示すために開設された幕末の漢学私塾「蔵春園」人々が新たな社会の在り方を模索し始めたとき若者に大きな刺激を与えました豊前国にあって西日本各地にその名を知られ三千人を超える若者が醒窓を慕い学問に励んだという開塾から二百年を迎えた今記念展「蔵春園とゆかりの人びと」を開催し幕末期の私塾の軌跡をたどります

お問い合せ先 豊前市教育委員会 教育部 生涯学習課文化芸術係 (〒828-8501 豊前市大字吉木955番地) TEL 0979-82-8058・FAX 0979-82-5240

こころとからだに、おいしいものを。 DyDo

日本の心のすぐそばに。 ダイドーグループ 日本の祭り 2024 テレビ番組のご案内

感応楽

ぜひ見てください！

6月8日(土)午後4時放送

RKB毎日放送

ダイドーグループ 日本の祭り 「天地と我、感応す ～福岡豊前・感応楽～」

福岡県豊前市にある大富神社の春の大祭神幸祭において、2年に一度奉納される「感応楽」。楽人が重さ10キロの締め太鼓を打ちながら、五穀豊穣などを願う楽打ち(太鼓踊り)だ。その起源は古く、一説には697年に遡るとも言われ、四郎丸地区の人々がこれを代々守り伝えてきた。古の姿を良く残していること、また躍動感のある所作や音楽などが評価され、ユネスコ無形文化遺産(浮流踊)、国指定重要無形民俗文化財に登録されている。コロナ禍によって過去2回奉納が見送られており、今年は6年ぶりの奉納となる。人事を尽くして及ばざる時、最後の手段として神前に捧げられるという感応楽。その素朴で力強い祈りの姿と、これを守るために結集した様々な年代の人々が、心通わせ、力を併せて久々の奉納に挑む姿をお伝えする。

放送日時、番組タイトル、内容に変更が生じる可能性がございます。詳細は、ダイドーグループHD公式サイト日本の祭りページにてご確認ください。

表紙の題字

井上(いのうえ) よつばさん

［青豊高校2年］

梅雨の暑さに負けないように力強く書きました。

食育 Vol.149

豊前市食育推進計画

〈6月の旬の食材〉「スイートコーン」 SHOKUIKU CORNER

今月の旬の食材は「スイートコーン」です。

○とうもろこしの原産地はメキシコ、アメリカ南部と言われており、日本には16世紀にポルトガル人によって伝えられ、明治時代から本格的な栽培が始まりました。スイートコーンは甘いとうもろこしという意味で、糖分を多く含むとうもろこしの品種(甘味種)です。

○とうもろこしには高血圧予防に良いとされるカリウムや、カルシウムと結合して骨を丈夫にする作用のあるリンが多く含まれています。また、エネルギー代謝を助け疲労回復に良いとされるビタミンB1、コレステロールを下げる働きのあるリノール酸や、疲労回復に効果のあるアスパラギン酸も含まれています。

＼ワンポイント／ 高温に弱く鮮度の低下が早いので、なるべくすぐに食べましょう。保存する場合はラップに包んで冷蔵庫に立てておくか、ゆでてから冷凍・冷蔵しておきましょう。

お知らせ 毎月19日は豊前市食育の日です。家族みんなで旬のものを食べよう！『早寝　早起き　朝ごはん』

【食育HP】http://www.city.buzen.lg.jp/nogyo/syokuiku.html

統計調査員の募集について

統計調査は、国や地方公共団体が各種行政施策を企画・立案するための重要な資料を得ることを目的としています。豊前市では、統計調査員として、各種統計調査に従事していただける方を募集しています。

20歳以上の方で、税務・警察・選挙業務に従事していないなどの条件を満たせば、調査員になることができます。

応募は随時受け付けていますので、統計調査に興味があり調査の内容や報酬など詳しくお知りになりたい方は、お気軽にお問合せください。

【お問合せ】総合政策課 企画広報係 ☎82-1123

有料広告募集中！

○広報誌広告
- 1枠(縦60mm×横85mm) 5,000円/1回
- 2枠(縦60mm×横175mm) 10,000円/1回

○公式ホームページバナー広告
- 5,000円/1か月

総合政策課 企画広報係 ☎82-1123

「広報豊前」が無料アプリで毎月スマホに届きます。

マチイロ マチを好きになるアプリ

ダウンロードはこちらから

広報ぶぜんについて

諸事情により、ご自宅に広報「豊前」が届かない方は、恐れ入りますが、最寄りの市施設(市役所、地区公民館等)にて入手してください。

(ご自宅への配布につきましては、行政区・隣組に加入することにより配布されます。)

環境対応型植物油インキを使用しております。

豊前市 LINE　豊前市 Facebook　豊前市 Instagram　豊前観光まちづくり協会 Instagram

皆さんも豊前市の素敵な写真を「#bestbuzen」を付けて投稿してください。

各種 SNS で情報発信をしています。ぜひ登録をお願いします！

発行／豊前市役所 総合政策課 企画広報係 〒828-8501 福岡県豊前市大字吉木955番地　0979(82)1123　印刷／築上印刷(有)　この広報紙は、再生紙を利用しています。