緑豊かな田園都市
豊前市

広報 豊前

令和3年
5
MAY
Vol.1218

センダンの木植樹祭

大分製紙株式会社が取り組むSDGs活動の一環として、宇島小学校の児童・保護者参加の植樹祭が開催されました。
CO_2の吸収能力が高く、約20年後に家具材としても利用できるセンダンの木が植えられました。

新型コロナワクチン関連情報･･･P13

市の動き [R3.4月1日現在] ◆人口 24,793人（−94）[前月比] ◆男 11,722人（−43）[前月比] ◆女 13,071人（−51）[前月比] ◆世帯 11,717戸（+12）[前月比]

[URL]https://www.city.buzen.lg.jp [E-mail]info@joho.buzen.fukuoka.jp

令和３年度 豊前市当初予算

令和3年度の豊前市の当初予算が3月定例市議会で可決されました。

一般会計予算は、4月に市長選挙を控えていたため、経常的な経費や継続的な事業にかかる経費を中心に計上する、いわゆる「骨格予算」となっています。そのため一般会計予算は、対前年度6.3%減少の115億8,910万円、特別会計や公営企業会計を含む総額予算は、対前年度4.7%減少の169億7,495万円となっています。

厳しい財政状況の中、効率的な運営や経費の節減に努めながら、第5次豊前市総合計画の実現に向けて着実に取り組んでいきます。

区分		令和3年度	前年度	増減	増減率
一般会計		115億8,910万円	123億6,590万円	△7億7,680万円	△6.3%
特別会計	国民健康保険事業	32億1,750万円	32億4,761万円	△3,011万円	△0.9%
	後期高齢者医療事業	5億0,523万円	5億1,289万円	△766万円	△1.5%
	住宅新築資金等貸付事業	69万円	70万円	△1万円	△1.7%
	市営駐車場事業	883万円	1,145万円	△262万円	△22.9%
	バス事業	3,764万円	4,492万円	△728万円	△16.2%
公営企業	水道事業	7億4,993万円	7億4,908万円	85万円	0.1%
	公共下水道事業	8億3,753万円	8億5,731万円	△1,978万円	△2.3%
	東部地区工業用水道事業	2,851万円	2,804万円	47万円	1.7%
合計		169億7,495万円	178億1,791万円	△8億4,296万円	△4.7%

■一般会計予算の概要

歳入の市税については、新型コロナウイルス感染症の影響により約2億2千万円の減少を見込んでいます。

歳出は、前述のとおり「骨格予算」となっているため、政策的な経費は選挙後の補正予算で計上されます。そのため、前年度に比べて普通建設事業費などの投資的な経費が大幅に減少しています。

※**歳入**は、市が自主的に調達できる「**自主財源**」と、国や県から割り当てられたりする「**依存財源**」に区分されます。

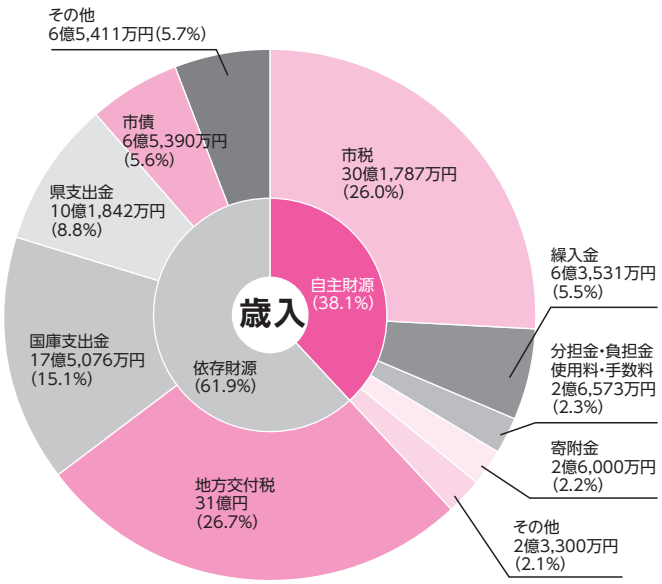

市税の内訳

区分	令和3年度
個人市民税	8億7,700万円
法人市民税	1億9,550万円
固定資産税	16億8,473万円
軽自動車税	9,420万円
たばこ税	1億6,643万円
合計	30億1,787万円

※**歳出**の分類には、どのような経費に使うのかを表す「**性質別分類**」と、何のために使うのかを表す「**目的別分類**」の二つがあります。

性質別分類

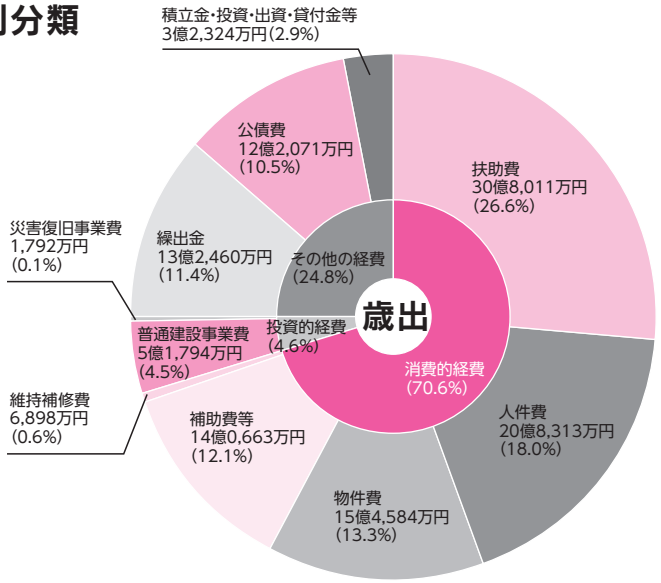

用語の解説

扶助費	高齢者、障がい者、児童、生活保護などに支出される経費です
物件費	光熱水費、郵便料、備品購入、業務委託などに支出される経費です
補助費等	公営企業や各種団体への補助金などに支出される経費です
普通建設事業費	道路や施設などの建設に支出される経費です
繰出金	国民健康保険などの他会計へ支出される経費です

目的別分類

区　分	令和3年度	前年度	増　減	説　明
議会費	1億4,008万円	1億4,328万円	△320万円	議会の運営経費や議員の報酬など、議会活動に要する経費です
総務費	15億0,163万円	20億1,164万円	△5億1,001万円	電算、市税、戸籍、選挙、統計調査、その他総合的な政策などに要する経費です
民生費	49億7,069万円	49億3,384万円	3,685万円	高齢者福祉、障がい者福祉、児童福祉、生活保護などに要する経費です
衛生費	7億9,398万円	9億0,011万円	△1億0,613万円	予防接種や健康増進事業、ごみ、し尿処理、斎場管理などに要する経費です
労働費	795万円	1,274万円	△479万円	職業訓練などの失業対策に要する経費です
農林水産業費	4億4,016万円	5億6,800万円	△1億2,784万円	農業、林業、水産業の振興に要する経費です
商工費	2億1,720万円	2億0,505万円	1,215万円	商工業の振興や観光事業の活動に要する経費です
土木費	8億7,325万円	9億7,014万円	△9,689万円	道路、橋、公園、市営住宅などの整備や維持管理に要する経費です
消防費	4億3,472万円	4億4,840万円	△1,368万円	消防署の運営経費、消防団活動、その他防災事業に要する経費です
教育費	9億5,581万円	9億4,217万円	1,364万円	小中学校の教育活動や公民館、芸術文化、スポーツ関係の活動に要する経費です
災害復旧費	1,792万円	1,793万円	△1万円	災害によって生じた被害の復旧に対応するための経費です
公債費	12億2,071万円	11億9,762万円	2,310万円	市債（借金）の元金や利子の返済に要する経費です
予備費	1,500万円	1,500万円	0万円	予期しなかった支出に緊急的に対応するための経費です
合　計	115億8,910万円	123億6,590万円	△7億7,680万円	

※表示単位未満を四捨五入しているため、合計が一致しない場合があります。

令和3年度予算の主な事業

第5次豊前市総合計画後期基本計画（平成30年度～令和4年度）の着実な実現に向け、本年度に取り組む事業とその予算額の一部を紹介します。

◎暮らしの安心と安全

防災･消防･救急体制を充実させ、安全対策を推進します

老朽危険家屋等除却促進事業

事業費　300万円

老朽化が進む空き家等の除却を促進し、家屋倒壊による被害を未然に防ぎます（生活環境課）

ため池ハザードマップ作成事業

事業費　550万円

農業用ため池の決壊等による浸水被害を予測するマップを作成し、住民の防災意識の向上に役立てます（建設課）

◎快適な生活環境の整備

住環境、交通基盤、インフラを整備し、定住促進事業を推進します

急傾斜地崩壊対策事業

事業費　3,004万円

集中豪雨等により斜面崩壊の危険性がある岩屋中畑地区の急傾斜地を保全します（建設課）

危険ブロック塀等撤去促進事業補助金

事業費　180万円

倒壊の危険があると診断されたブロック塀等の撤去費の一部を補助します（都市住宅課）

◎農林水産業の活性化

農林水産業の生産基盤を整備し、資源の保全及び活用を図ります

林道豊前耶馬渓線開設事業

事業費　300万円

県道豊前耶馬渓線の未開設区間を林道事業で結ぶことにより、木材搬出の低コスト化による持続的な森林経営の実現を図ります（農林水産課）

ほ場整備事業

事業費　1,629万円

三毛門地区の農地、農道、水路等を総合的に整備することにより、生産性の向上及び持続的･安定的な農業生産体制を構築します（農林水産課）

◎子育て支援の充実

子育て世帯の育児負担を軽減し、親子が心身ともに健やかに育つ環境づくりを推進します

病児保育事業

事業費　17万円

病気で保育所に預けられない子どもを、吉富町の病児保育施設で受け入れる事業を、吉富町と共同で実施します（福祉課）

産後ケア事業

事業費　31万円

出産後の一定期間、母親の身体的･心理的な支援、育児指導等を行います（健康長寿推進課）

◎福祉の充実

高齢者や障がい者が住み慣れた地域で安心して暮らせるまちづくりを推進します

高齢者運転免許証自主返納支援事業

事業費　125万円

運転免許証を自主返納した70歳以上の高齢者に、1万円分の市バス又はタクシーの乗車券を助成します（健康長寿推進課）

◎学校教育の充実

子どもたちが適切な教育や支援を受けられるよう教育環境の整備を推進します

ICT教育推進事業

事業費　3,314万円

生徒1人に1台整備されたタブレット端末を活用した教育を行い、急速に進む情報化社会に対応できる子どもを育てます（学校教育課）

◎協働体制の推進

ボランティアやNPO等による市民活動を支援し、地域コミュニティの活性化を図ります

市民活動補償制度保険料

事業費　140万円

市民との協働のまちづくりを推進するための市民活動に多くの市民が安心して参加できるよう、いろいろな市民活動に対応した保険に加入します（総合政策課）

国民年金保険料は納付期限までに納めましょう

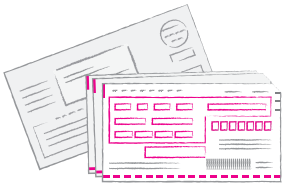

令和3年4月分から令和4年3月分までの国民年金保険料は、月額16,610円です。保険料は、日本年金機構から送られる納付書により、金融機関・郵便局・コンビニで納めることができます。また、クレジットカードによる納付やインターネット等を利用しての納付、そして便利でお得な口座振替もあります。

日本年金機構では、国民年金保険料を納期限までに納めていただけない方に対して、電話、書面、面談により早期に納めていただくよう案内をおこなっております。

未納のまま放置されると、強制徴収の手続きによって督促を行い、指定された期限までに納付が無い場合は、延滞金が課されるだけではなく、納付義務のある方（被保険者本人、連帯して納付する義務を負う配偶者及び世帯主）の財産を差し押さえることがありますので、早めの納付をお願いします。

所得が少ないなど保険料の納付が困難な場合は、免除・納付猶予制度がありますので、市役所の国民年金窓口へご相談ください。

【お問合せ】 市民課 総合窓口係 ☎82-8048

豊前市役所庁舎耐震補強工事の工期延長のお知らせ

令和2年6月から令和3年3月の予定で、市役所庁舎の耐震補強工事を行っておりましたが、工期延長をいたします。

来庁される皆様には今しばらくの間、ご不便・ご迷惑をおかけいたしますが、なにとぞご理解とご協力をお願いします。

工期（変更後） 令和3年12月28日まで

2階の工事状況

【お問合せ】 財務課 管財係 ☎82-1120

～国民年金保険料の免除期間・納付猶予期間がある方へ～

国民年金保険料の追納をおすすめします!

国民年金保険料の免除(全額免除・一部免除・法定免除)、納付猶予、学生納付特例を受けた期間があると、保険料を全額納めたときに比べて老齢基礎年金の年金額が少なくなります。

しかし、免除等の承認を受けた期間の保険料については、後から納付（追納）することにより、老齢基礎年金の年金額を増やすことができます。

追納を行う場合は、申し込みが必要です。豊前市役所または小倉南年金事務所へお申し込みください。

<追納に関する注意事項>

①追納ができるのは追納が承認された月の前10年以内の免除等期間に限られています（例えば、平成23年5月分は令和3年5月末まで）。

②承認等をされた期間のうち、原則古い期間から納付していただきます。

③保険料の免除若しくは納付猶予を受けた期間の翌年度から起算して、3年度目以降に保険料を追納する場合には、承認を受けた当時の保険料額に経過期間に応じた加算額が上乗せされますので、お早目の追納をお勧めします。なお、今年度中に追納していただく際の保険料は、右記のとおりです。

令和4年（2022年）3月31日までに追納する場合の保険料額 〔月額〕

	全額免除	4分の3免除	半額免除	4分の1免除	
平成23年度の月分	15,350円	11,510円	7,680円	3,830円	
平成24年度の月分	15,200円	11,400円	7,600円	3,800円	
平成25年度の月分	15,180円	11,380円	7,590円	3,790円	
平成26年度の月分	15,330円	11,500円	7,660円	3,830円	
平成27年度の月分	15,650円	11,740円	7,820円	3,920円	
平成28年度の月分	16,310円	12,230円	8,150円	4,070円	
平成29年度の月分	16,520円	12,390円	8,260円	4,130円	
平成30年度の月分	16,360円	12,260円	8,180円	4,080円	
令和元年度の月分	16,410円	12,310円	8,200円	4,100円	追納加算額はありません
令和２年度の月分	16,540円	12,400円	8,270円	4,130円	追納加算額はありません

追納のご相談は、
豊前市役所または小倉南年金事務所へお問い合わせください。

市民課 総合窓口係 ☎82−8048
小倉南年金事務所 ☎093−471−8873

豊前市感染防止対策給付金のお知らせ

市民が安心して訪れることができ、また、働く従業員を守るために新型コロナウイルス感染症の感染拡大防止に取り組む事業者に対し、豊前市感染防止対策給付金を支給し、その取り組みを支援します。

対象者及び要件

①から⑩のすべてに該当する事業者が対象です。

①豊前市内に申請者が運営し、人の往来がある事業所や店舗を有すること。
②対象となる中小企業者又は下記の法人等であること。
　●中小企業者･･･中小企業基本法第２条第１項に規定する会社又は個人等
　●法人等････医療法人、社会福祉法人、学校法人、一般社団法人、NPO法人等
③業種別ガイドラインに従った感染防止対策を行ったうえで、福岡県感染防止宣言ステッカーを登録し、事業所及び店舗等に掲示していること。
④無人営業・無店舗営業でないこと。
⑤申請日時点で事業を継続し、以降も事業を継続する意思があること。
⑥個人事業者においては、確定申告書類において事業収入が確認できること。
⑦風俗営業等の規制及び業務の適正化等に関する法律第２条第５項に規定する事業ではないこと。
⑧暴力団員及びその関係者でないこと。
⑨政党等その他政治・宗教等の組織・団体でないこと。
⑩「福岡県感染拡大防止協力金」の支給を受けないこと。

給　付　額

１事業者あたり10万円（1回限り）
★市内に複数事業所（店舗）がある場合は、1事業者20万円が上限です。

申 請 方 法

市の公式ホームページから申請書等をダウンロードまたは、市役所商工観光課に設置してある申請書に必要書類を添えて下記の送付先へ郵送ください。（新型コロナウイルス感染拡大防止のため、原則郵送で受け付けます。ご協力ください。）また、市役所ロビーに申請書受付ＢＯＸを設置しています。

提 出 書 類

•豊前市感染防止対策給付金交付申請書兼請求書
•豊前市感染防止対策給付金交付申請　確認票
•福岡県感染防止宣言ステッカーを店舗に掲示している写真（ステッカーを店舗に掲示している全体写真および、事業所名や申請番号がわかる写真）
•市内の事務所の所在地が確認できる書類（開業届、営業許可証、各種許可証、公的機関からの郵便物等の写し）
•振込口座の通帳の写し（表紙及び一枚目を開いた所）※口座名義がカタカナ表示されている所

（個人）
•本人確認書類の写し（運転免許証、健康保険証、マイナンバーカード等の写し）
•確定申告書類の写し（2020年分の確定申告書B（税務署受付印があるもの等、税務署に提出したことが確認できるもの）の写し）

（法人）
•商用登記簿謄本の写し又は法人設立届の写し

送　付　先

〒828-8501　豊前市大字吉木955番地
豊前市役所　商工観光課　あて
※封筒の宛名面に「感染防止対策給付金申請」と記載ください。

申請受付期間

令和3年5月31日（月）まで（当日消印有効）

お 問 合 せ

豊前市事業者向け申請サポート窓口
☎82 -1111（内線1149、1175）
（土日祝日を除く平日9時～17時まで）
※その他、追加資料の提出が必要となる場合があります。

福岡県感染防止宣言ステッカーについて

「福岡県感染防止宣言ステッカー」とは、新型コロナウイルス感染防止対策を実践している店舗・施設を示す福岡県が発行するステッカーです。業種別ガイドラインに従って感染防止対策を行っている事業所は、福岡県のホームページからステッカーの申請を行うことができます。「感染防止宣言ステッカー」を店舗等の入り口など目立つ場所に掲示することで、安心して利用できる店舗・施設であることを利用者の皆さんにお知らせすることができます。

福岡県　感染防止宣言ステッカー　検索

福岡県新型コロナウイルス感染症一般相談窓口
☎092 - 643 - 3599

中小法人・個人事業者等のための一時支援金

2021年1月に発令された緊急事態宣言に伴う飲食店の時短営業や不要不急の外出・移動の自粛により、売上が50%以上減少した中小法人・個人事業者等の皆様に、「緊急事態宣言の影響緩和に係る一時支援金」を給付いたします。

【給付対象】 ①緊急事態宣言に伴う飲食店時短営業又は外出自粛等の影響を受けていること。
②2019年又は2020年比で、2021年の１月、２月又は３月の売上が50%以上減少していること。
※福岡県感染防止協力金の支給対象の飲食店は給付対象外です。

【給 付 額】 **給付額＝2020年又は2019年の対象期間の合計売上 － 2021年の対象月の売上×3ヶ月**

中小法人等：上限60万円　　個人事業者等：上限30万円
対 象 期 間：1月～3月
対　象　月：対象期間内に、2019年又は2020年の同月と比べて、緊急事態宣言の影響により事業収入が50%以上減少した月から任意に選択した月

【申請受付期間】 ５月３１日(月)まで
※申請前に登録確認機関で事前確認を受ける必要があります。

【市内登録確認機関】
豊前商工会議所　☎83-2333
(平日9時～12時／13時～17時)

【事前確認書類】
①本人確認書類(個人事業者等のみ)
　履歴事項全部証明書(中小法人等のみ)
②確定申告書の控え
　(収受日付印が付いた2019年1月～3月及び2020年1月～3月までをその期間に含む全て)
③売上台帳等(2021年の対象月の月間事業収入が確認できるもの)
④通帳(金融機関名、支店番号、支店名、口座種別、口座番号、口座名義人が確認できるもの)
⑤代表者又は個人事業者等本人が自署した「宣誓・同意書」

【申請の流れ】
①アカウントの申請・登録(申請ID発番)
　事前確認書類の準備
②登録確認機関で事前確認(予約制)
③事前確認終了後、事務局に申請
※原則、電子申請となっていますが、電子申請が困難な方は、申請サポート会場をご利用下さい。
【一時支援金　福岡会場】
場所：サンシティ博多2　1F
定休日：毎週土曜日・祝日
※申請サポート会場をご利用の際は、事前に一時支援金事務局相談窓口へ予約のお問合せをお願いします。

申請はこちらから

【お問合せ】
一時支援金事務局相談窓口
☎0120-211-240(8時30分～19時)

福岡県中小企業者等一時支援金

新型コロナウイルス感染症緊急事態宣言に伴う、飲食店の営業時間短縮や不要不急の外出・移動の自粛により、特に大きな影響を受け、売上が大きく減少している中小企業者等に対して、事業の継続を支援する「一時支援金」を給付します。

【給付対象】
①緊急事態宣言発令地域の飲食店と直接・間接の取引があること。または、緊急事態宣言発令地域における不要不急の外出・移動の自粛による直接的な影響を受けたこと。
②2021年１月～３月のいずれの月間売上が2019年又は2020年同月比30%以上50%未満減少していること。
③2021年１月～３月のいずれの月間売上も2019年又は2020年同月比50%以上減少していないこと。
④国の「一時支援金」を申請及び受給しておらず、かつ将来にわたって申請及び受給しないこと。
⑤支援金の給付を受けた後にも事業を継続する意思があること。

【給付額】
法人　15万円以内　　個人事業者　10万円以内　※給付は一回限りです。
(算出方法)
2019年又は2020年1～3月の合計売上 －(2021年1～3月のうち、2019年又は2020年同月比30%以上50%未満減少した月の売上×３)

【申請受付期間】
2021年５月31日(月)まで

【お問合せ】 福岡県中小企業者等一時支援金　コールセンター　☎0120-123-071／0570-012-371(平日９時から17時)

機構改革のお知らせ

市役所では、第5次豊前市総合計画の実現、市民サービスの向上等を目的に、令和3年4月1日から機構を変更しましたので、お知らせします。

機構改革の内容

○係の新設

生涯学習課地域づくり推進係：地域づくりのための施策の推進を図るため
農林水産課農地整備係　　：農地の整備推進を図るため

○係の整理・統合・名称変更等

農林水産課森林水産係	森林農地整備係と水産振興係を統合
商工観光課地域資源活用係	地域資源活用係と地域ブランド係を統合
財務課デジタル化推進係	情報処理係から名称変更

豊前市第4次行財政改革推進プランについて

豊前市では、多様化する市民ニーズや変化する社会情勢に的確に対応することのできる行財政運営の確保を目的として、「豊前市第4次行財政改革推進プラン」を策定しました。
つきましては、市民の皆様方にプランの概要をお知らせします。

1　第４次行財政改革推進プラン策定の趣旨

これまでに豊前市では、「豊前市集中改革プラン」（平成17年度～21年度）より「第3次行財政改革推進プラン」（平成28年度～令和2年度）まで3期に渡りプランを策定し、53億円以上の財政効果を上げてきました。今後も引き続き、本市の財政健全化を着実に進めるとともに、総合計画に掲げる目指す市の姿を実現するため、計画的に行財政改革に取り組むための基本方針として第4次行財政改革推進プランを策定したものです。

2　第４次行財政改革推進プランの目標値とする財政指標及び財政効果額

① 財政指標

番　号	指　　標	R元決算値	R７目標値
1	経常収支比率	９９．２％	９６．０％
2	実質公債費比率	１０．２％	１０．０％
3	将来負担比率	５０．４％	５０．０％
4	市債残高	１０１億円	９５億円
5	基金残高	２７億円	３３億円

② 財政効果額

期間中効果累計額　　11.8億円

3　取組の基本方針

このプランでは、「市民協働の推進」「機能的行政の推進」「健全財政の推進」を計画の3つの方向性としています。これら3つの方向性には、重点事項を設けており、この重点事項に掲げる事業を推進することで、上記の目標値の達成を目指します。

4　計画期間

このプランの計画期間は、令和3年度から令和7年度までの5年間です。

プランの推進につきまして、市民の皆様方のご理解ご協力を賜りますよう、よろしくお願いいたします。

※「豊前市第４次行財政改革推進プラン」の全文は、豊前市ホームページに掲載しています。

【お問合せ】　総務課 総務係　☎82－1114

福岡県からのお知らせです

5月31日(月)は 自動車税種別割の納期限です。

自動車税種別割などの県税は、教育や福祉の充実、農業をはじめ様々な産業の振興、道路整備などの貴重な財源となっております。

車をお持ちのみなさん、最寄りの金融機関、郵便局、指定のコンビニエンスストア、県税事務所などで納期限までに納めてください。他に、パソコン・スマートフォンの専用サイトからのクレジットカードによる納税や、スマートフォンアプリを利用した「LINE　Pay」や「PayPay」による納税もできます。なお、所定の手続きをしていただければ来年度より口座振替もご利用いただけます。

【お問合せ】福岡県北九州東県税事務所
自動車税係　☎093-592-3501
収　納　係　☎093-592-3514

軽自動車税(種別割)について

令和3年度 軽自動車税の納期限は、5月31日(月)です。

5月10日頃までに納税通知書が届かない場合は、下記までお問い合せください。

≪車検用納税証明について≫

令和3年5月30日までに車検を受けられる場合は、令和2年度の車検用納税証明(証明書の有効期限:令和3年5月30日)で車検を受けることができます。

■口座振替されている方へ

車検用納税証明書の発送は、6月15日頃となります。

令和3年5月31日から6月15日頃までの間に車検が有効期限を迎える軽自動車等をお持ちの場合は、軽自動車税(種別割)が口座振替されたことが確認できる通帳をお持ちになり、税務課窓口にて車検用納税証明(無料)を申請してください。

■スマートフォン決済をされる方へ

スマートフォン決済をした場合、領収証書が発行できません。

また、納付の確認までに2~3週間程かかりますので、納付後すぐに車検用納税証明書の交付ができません。車検用納税証明書の発送は、6月15日頃となります。

早急に必要な場合は、コンビニエンスストアや金融機関などで納付し、納付書の納税証明書部分をご利用ください。

【お問合せ】税務課 市民税係　☎82-8121

≪福岡県救急電話相談・医療機関案内≫

24時間受付 年中無休

急な病気やケガに関する相談に対し、救急医療機関での経験を有する看護師が、直接アドバイスを行います。

短縮番号:＃を押して 7119

または、

専用電話番号:092-471-0099

におかけください。

※ダイヤル回線電話やＩＰ電話など、利用されている電話回線によって、短縮番号が対応していない場合があります。
短縮番号でつながらない場合は、専用電話番号におかけください。

自動音声ガイダンス後

◆救急車を呼ぶか、受診をするか迷ったとき
　・・・救急電話相談は②を押す

◆受診できる医療機関を探したいとき
　・・・医療機関案内は①を押す

住民基本台帳の一部の写しの閲覧(令和2年4月1日~令和3年3月31日)を行った機関団体を公表します。

(住民基本台帳法第11条第3項及び第11条の2第12項の規定による公表)

公表する事項
1. 機関(団体)の名称
2. 請求事由の概要
3. 閲覧年月日
4. 閲覧に係る住民の範囲

❶1. 自衛隊福岡地方協力本部
　2.「自衛官募集業務」
　3. 令和2年5月14日
　4. 市内全域　110名

❷1. 一般社団法人中央調査社
　2.「食生活に関する世論調査」
　3. 令和2年8月20日
　4. 三毛門地域　13名

❸1. 一般社団法人中央調査社
　2.「メディアがどのように利用されているかをおたずねする調査」
　3. 令和2年8月20日
　4. 久路土地域　12名

❹1. 株式会社 建設環境研究所 九州支社
　2.「河川環境整備事業の評価に関するアンケート調査」
　3. 令和2年10月27日・28日・11月5日
　4. 市内全域　399名

住民基本台帳法の規定に基づき閲覧ができるものは、以下のとおりです。なお、営利目的の閲覧は一切できません。

1 国又は地方公共団体の機関が法令で定める事務の遂行のため行う場合
2 統計調査、世論調査、学術研究その他の調査研究のうち、公益性が高いと認められる場合
　・放送機関、新聞社、通信社等の情報機関が報道の用に供する目的で行う調査
　・大学その他学術研究の用に供する目的で行う調査
3 社会福祉協議会等、公共的団体が行う地域住民の福祉の向上に寄与する活動のうち、公益性が高いと認められる場合
4 営利以外の目的で行う居住関係の確認のうち、訴訟の提起その他特別の事情による居住関係の確認として市町村長が定めるもの

《お問合せ》市民課　総合窓口係　☎82-8048

豊前市外二町清掃センターからのお知らせ

令和３年４月１日から、処理困難物であるマッサージチェア、ウォーターサーバーの受入れをしていません。

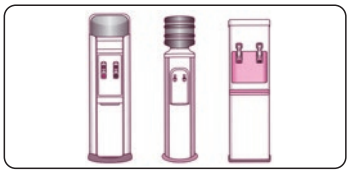

【お問合せ】　豊前市外二町清掃センター　☎82-2192

令和3年度 新規採用職員紹介

農林水産課
小森　脩平
新人らしく元気いっぱい一生懸命頑張ります。

上下水道課
持丸　大成
何事にも明るく元気に取り組み、精一杯頑張ります。

商工観光課
青柳　太郎
何事も率先して取り組み、日々勉強して頑張ります。

財務課
藤田　和憲
誠心誠意努めてまいります。よろしくお願い致します。

財務課
奥田　未果子
一日でも早く市民の皆様のお役にたてるように頑張ります。

総合政策課
園田　美菜
入ってくれて良かったと思って頂けるよう前向きに楽しく何事も頑張ります。

市民課
秋吉　未夢羽
早く仕事に慣れて市民の皆様や職員の方々の力になれるよう精一杯頑張ります。

令和3年度 人事異動

令和3年4月1日付

敬称略　【　】内は旧課

課長補佐級

▼産業建設部商工観光課長補佐（花のまち豊前推進特命）【産業建設部商工観光課長補佐兼産業建設部商工観光課地域ブランド係長（花のまち豊前推進特命）】五家英安

▼豊前市教育委員会事務局教育部学校教育課主幹（学校再編特命）【産業建設部商工観光課企業立地係長】常盤成美

係長級

▼総務部財務課デジタル化推進係長【総務部財務課情報処理係長】瀬戸弘光

▼市民福祉部福祉課子育て支援係長【京築地区水道企業団】野間口慎一

▼産業建設部農林水産課農地整備係長【産業建設部農林水産課森林農地整備係長】為藤哲也

▼産業建設部農林水産課森林水産係長【産業建設部農林水産課水産振興係長】中村智洋

▼産業建設部商工観光課企業立地係長【市民福祉部市民課】竹川健太郎

職員

▼総務部総務課付（後期高齢者医療広域連合）【総務部総合政策課】内藤美月

▼総務部人権男女共同参画室【総務部総務課付（東松島市派遣）】上田亮

▼市民福祉部市民課【市民福祉部福祉課】中西明美

▼市民福祉部福祉課【市民福祉部市民課】仲野千恵子

▼市民福祉部福祉課【総務部財務課】野本紘司

▼産業建設部農林水産課【産業建設部商工観光課】中根慶

▼豊前市教育委員会事務局教育部生涯学習課【市民福祉部福祉課】仲里美

▼市民福祉部福祉課（ちづか保育園）【豊前市教育委員会事務局（八屋中学校）】西崎真希

▼豊前市農業委員会事務局農業委員会係長【産業建設部農林水産課】仲野彰信

▼豊前市教育委員会事務局教育部生涯学習課地域づくり推進係長【市民福祉部福祉課子育て支援係長】渡辺誠彦

▼京築地区水道企業団【豊前市農業委員会事務局農業委員会係長】後小路博敏

退職

▼豊前市教育委員会事務局教育部生涯学習課副主幹（地域づくり協議会推進プロジェクト特命）森岡みゆき

市長の部屋

豊前市長　後藤元秀

「最大課題、人口減少にどう立ち向かうか」

この3か月間あまり、改めて豊前市内を回って空き家が増えている実態に目が留まってしまいました。草に覆われた庭先、汚れがこびり付いた窓、止まっている電気メーター。

この姿は当たり前のように各集落、町に広がっており、市役所では、空き家バンクでの登録可能物件や撤去すべき危険家屋として「空き家対策」の対象と捉えています。でも、見方を変えれば、これは人口減少、高齢化の象徴です。人が住まなくなる、減っていくから空き家が増えているのです。

人口が増えていた時代に相次いで建設された公共施設も人口規模に見合った施設として整理再編しなければなりません。老朽化する、維持管理が難しくなってきた地区の施設をどうするのか。地域の方々の理解をいただきながら方向を決めていかねばなりません。

放っておけば、使われない、使う頻度の少ない施設に効率の悪い支出となります。整理再編することで、維持管理にかかる経費を抑え、人口減で減少する税収分をカバーしなければなりません。

人口減少が続くどこの自治体も「人口増を目指します」「これ以上減らさないように努めます」と対策を講じています。実は、豊前市で取り組んでいる政策は、その多くが人口増対策なのです。わかりやすくいうと、企業誘致は「働く場所」と「働く人」の増。空き家バンクや地域おこし協力隊も「移住人口」の増。教育環境の整備、先進地化は「孟母三遷（もうぼさんせん）の教え」のごとく。「安全安心」の医療、福祉の充実もしかり。

と、同時に人口減少を前提とした上で地域づくりの方針を出さねばならない状況となっています。全国的な人口推計調査をもとに豊前市では2040年に2万人ほどになると予測されています。豊前市でも、どのように人口減少時代に備えるのか、立ち向かうのか、大きな課題。否、最大課題です。

この課題解決の1つとしてこれから、県市長会や全国市長会で訴えを広げたいのは「第3子以降の子ども1人に国から1千万円の支給を」です。豊前市など基礎自治体では赤ちゃんがお母さんのお腹に宿ってから18歳になるまで政府発表で1千6百万円から1千8百万円が医療、福祉、教育などに必要といわれています。それが18歳になると大都市などに出ていく訳ですから大都市は元手いらずで成人人口が増えます。この人が働き、税金を納めるなら65歳までに平均1千万円と試算されています。この税金を豊前市に納めてくれたら、です。

この不公平は地方交付税で均衡が保たれているとは考えられません。国に対して第3子以降の子に18歳まで、毎月にすると4万6千円余を支給すべきと訴えるのです。

こうした仕事も市長の仕事です。地方から国を変えていく、大きな仕事です。しっかりと立ち向かっていきます。

豊前市長選挙
後藤氏再選

4月11日に投開票された任期満了に伴う豊前市長選は、後藤元秀氏の再選が決まりました。（投票率70.83％）

市議会議員補欠選挙
内丸氏当選

4月11日に投開票された豊前市議会議員補欠選挙は内丸伸一氏が当選しました。（投票率70.81％）

新型コロナウイルスワクチン接種模擬訓練

3月25日(木)に豊前市立多目的文化交流センターで豊前築上医師会、京築広域圏消防本部などのご協力のもと、新型コロナウイルスワクチンの集団接種を想定した会場運営の訓練を実施しました。

この日は被接種者役として老人クラブ会員の方50名、会場スタッフ役として市職員ら50名が参加して、受付けから予診・接種や接種後の経過観察までの一連の業務の確認を行いました。

また、経過観察中に体調が急変した場合や車いす利用者の方を対応する場合など複数の状況を想定した訓練も行い、受付から経過観察までの時間や「密」を避けるための注意点などを検証し、今後の課題を見つけることができました。

今回の訓練を踏まえ、安心・安全で円滑なワクチン接種に向けて引き続き接種体制の構築に努めます。

豊前市から6名が自衛隊に入隊

3月16日、4月より自衛官候補生としての自衛隊入隊が決定した市内在住の高校生6名が後藤市長を表敬訪問しました。

6人からそれぞれ決意表明を受けると、後藤市長からは「自衛官の道を選んだことを市長として誇りに思う。心身ともに鍛え、国民の生命・財産、国土を守ってください」と激励の言葉が掛けられました。

築上西高校　宇治野翔吾さん
　　原口拓都さん
育徳館高校　竹内智康さん
行橋高校　河野来記(らいき)さん
東九州龍谷高校　中井呂孔(りょく)さん
青豊高校　吉田了平さん

豊前ロータリークラブ 防犯カメラ寄贈

豊前ロータリークラブ(武吉竜盟会長)より千束小学校と千束中学校に防犯カメラ各1台を寄贈していただきました。

千束小学校では、児童用昇降口に設置して、管理棟と児童棟の間の目が行き届きにくい場所での児童の見守りに役立てています。

また、千束中学校では、自転車置き場が見渡せる場所に設置して、自転車の盗難、不審者の侵入防止に役立てています。

今後も両校の安心安全な学校、地域づくりに活用させていただきます。

豊前海産蛸使用たこ焼き」おやつ提供

豊前市に工場を持つ冷凍たこ焼きメーカーの金子食品(株)より、ちづか保育園に「豊前海産蛸使用たこ焼き」が提供されました。

このたこ焼きは化学調味料や保存料、合成着色料は不使用で、大きくカットした豊前海産の蛸、国産野菜・小麦粉を使用。

園児たちは、「たこが大きくて美味しかった。また食べたい」と話してくれました。

三毛門少年野球クラブ 初優勝

三毛門少年野球クラブが、第7回稚加栄カップ 学童低学年軟式野球大会で初優勝を果たしました。

この大会は1~4年生までが出場する大会で、昨年は惜しくも3位でしたが、今回の初優勝の報告を受け、後藤市長は「心が躍るような報告。大きな目標の向こうに笑顔がある。その目標に向かって努力をしてほしい」と賛辞を贈りました。

Events of BUZEN
豊前の出来事

イーレックス(株)・豊前ニューエナジー合同会社 プログラミング教材を寄贈

イーレックス(株)・豊前ニューエナジー合同会社より、プログラミング教材60セットを豊前市に寄贈していただきました。

イーレックス(株)の原広報部長は、「これから世界を担っていく子どもたちに協力したい」と、寄贈への思いを語ってくれました。

後藤市長は「子供たちが楽しく学習できる教材。これから重要になるプログラミング教育を先進的に行うことができる」と謝辞を述べました。

今回寄贈していただいた教材は、市内の小中学校でのプログラミング教育に活用させていただきます。

地域おこし協力隊 ゴ ティ ニュンさん 着任

令和3年4月1日付けで、地域おこし協力隊としてベトナム人のゴ ティ ニュンさんが「多文化共生コーディネーター」として着任しました。

ニュンさんは、豊前市でも年々増えている外国人住民の支援活動や日本人との交流活動、「やさしい日本語」の活用、また、海外や外国人住民への豊前市紹介などに取り組みます。

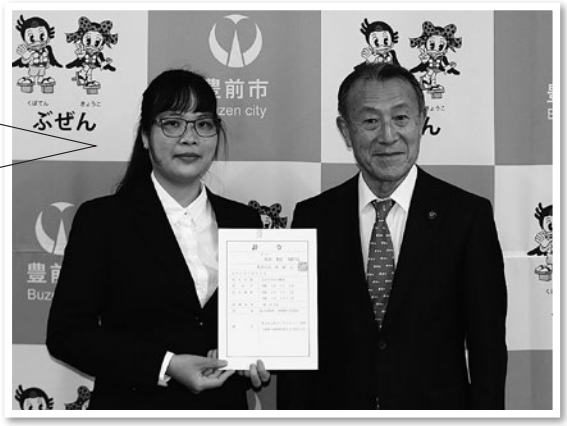

がいこくじんの みなさまへ
ベトナム人の ニュンです。
Facebook「Buzen International Channel」を みてください。
これから よろしく おねがいします。

豊前市における新型コロナウイルスワクチン接種について

豊前市における新型コロナウイルスワクチン接種についてお知らせします。

接種順位

豊前市では、医師会の指導に基づき、次の順に接種していくこととしています。

1. 高齢者施設等の入所者および従事者

5月から、順次接種を開始します。高齢者施設等の従事者については、「施設におけるクラスター防止の観点から、一定の条件を満たす場合、入所者と同じタイミングで接種して差し支えない」という特例があるため、条件を満たした施設従事者については入所者と同時接種を行うこととなりました。

2. 75歳以上の一般高齢者

5月13日から、ワクチンの供給量をみながら集団接種を開始する予定です。

3. 65歳以上75歳未満の一般高齢者

5月下旬頃に接種券を発送する予定です。

4. 基礎疾患のある方、60～64歳の方

5. 上記以外の一般の方（ただし、16歳以上）

接種費用 無料

集団接種実施会場

豊前市立多目的文化交流センター

※豊前市では当面、集中的な接種が行える「集団予防接種」での接種を行います。

- 対象となる方には順次接種券を発送します。詳しい内容につきましては、接種券に同封されているご案内をご確認ください。
- 集団接種当日は、豊前市バス臨時便の運行を予定しています。

新型コロナワクチンに関する厚生労働省の電話相談窓口

電話番号：0120−761770（フリーダイヤル）
受付時間：9時00分～21時00分（土日・祝日も実施）

【お問合せ】
健康長寿推進課 健康増進係 ☎82-8111

図書館だより
2021 May

豊前市立図書館 ☎82・6500
■開館時間／午前10時から午後6時　BUZEN LIBRARY
メール librarybuzen@piano.ocn.ne.jp

5月のお休みカレンダー

日	月	火	水	木	金	土
						1
2	3	4	5	6	7	8
9	10	11	12	13	14	15
16	17	18	19	20	21	22
23	24	25	26	27	28	29
30	31					

4日(火・祝)は祝日開館のため、6日(木)を代替休館とさせていただきます。28日(金)は館内整理のため休館です。

「おいしく摂ろう心の栄養」
～おはなしの楽しさ届けます～
参加者募集のおしらせ

講師:「ひとつの灯」松本まゆみ氏、森岡みゆき氏
日時:令和3年5月15日(土)　受付開始10:15～
①講演「おいしく摂ろう心の栄養」10:30～11:30
②おはなし会「おはなしの楽しさ届けます」11:40～12:00
場所:3階会議室
定員:25名　※〆切は5月13日(木)まで
内容:令和3年度の豊前市立図書館子どもの読書推進に関する講演会として、豊前市内を中心に小・中学校へのブックトークや保育園小学校でのおはなし会など、幅広く活躍されている「ひとつの灯」の松本氏と森岡氏をお招きし、子どもの心や発展と本について講演していただきます。講演後には、「おはなし会」の実演もあり、託児室も設けますので、小さなお子さんとご一緒にご参加ください。
感染予防:参加者はマスク着用と入場時の感染予防にご協力をお願いします。

図書館の講座、催しのおしらせ

新型コロナウイルス感染拡大防止の措置を講じた上で、実施します。

『おはなしよちよち』
日時:5月9日(日)14:00～　会場:3階ボランティア共有室

『おはなしわくわく』
日時:5月23日(日)14:00～　会場:3階ボランティア共有室
マスク着用可能な年齢のお子様対象のおはなし会です。

『初級古文書』
日時:5月8日(土)、22日(土)14:00～
講師:山本武弘先生　会場:3階小会議室
資料費:2,000円 ＊初回参加時にお支払いください。
内容:友枝手永大庄屋日記から天保15年の文章をテキストに講義します。

図書館からのお願い

新型コロナウイルス感染拡大予防と誤配架を防ぐため、館内でご覧いただいた資料は、ご自身で書架へ返却せずに各スペースに配置しているカゴへご返却ください。

New Books

(思想) アーカイブの思想　言葉を知に変える仕組み /根本 彰/みすず書房
(思想) コロナの時代を生きるためのファクトチェック /立岩 陽一郎/講談社
(情報) コンピューター・インターネットと付き合う基礎知識 /奥村 晴彦/技術評論社
(人生) 幸せ上手さん習慣/星 ひとみ/小学館
(宗教) ヒンドゥー教10講/赤松 明彦/岩波書店
(歴史) 後藤新平の台湾　人類もまた生物の一つなり /渡辺 利夫/中央公論新社
(社会) 「徴用工」問題とは何か/波多野 澄雄/中央公論新社
(政治) 菅義偉の正体/森 功/小学館
(自然) 自然界における左と右/マーティン ガードナー/筑摩書房
(植物) 面白くて眠れなくなる植物学/稲垣 栄洋/PHP研究所
(宇宙) 図解宇宙のひみつ 面白いほど科学的な物の見方が身につく /宮本 英昭/宝島社
(数学) 和算　江戸の数学文化/小川 東/中央公論新社
(健康) 脳寿命を延ばす 認知症にならないための18の方法 /新井 平伊/文藝春秋
(健康) 不眠 不眠症治療の名医が教える最高の治し方大全 /文響社
(産業) ソニー半導体の奇跡　お荷物集団の逆転劇 /斎藤 端/東洋経済新報社
(産業) 今すぐ使えるかんたんZoom　ビデオ会議やオンライン授業で活用する本/マイカ/技術評論社
(産業) トコトンやさしいウェアラブルの本　キーテクノロジーと活用分野がわかる!/塚本 昌彦/日刊工業新聞社
(生活) ちょっとおしゃれでずっと元気に暮らす /村上 祥子/PHP研究所
(生活) 1日5分からの断捨離　モノが減ると、時間が増える /やました ひでこ/大和書房
(生活) 日常は5ミリずつの成長でできている/一田 憲子/大和書房
(芸術) 神保町「ガロ編集室」界隈/高野 慎三/筑摩書房
(芸術) 『クマのプーさん』挿絵画家が描くヴィクトリア朝ロンドン /E.H.シェパード/国書刊行会
(鉄道) 夢の山岳鉄道/宮脇 俊三/山と渓谷社
(故事) 胡蝶は夢なのか　知っておきたい中国故事 /佐藤 利行/中央公論新社
(俳句) 金子兜太　俳句を生きた表現者/井口 時男/藤原書店
(小説) 幕間のモノローグ/長岡 弘樹/PHP研究所
(小説) 三つ巴 /佐伯　泰英/文藝春秋
(小説) コンビニ兄弟　テンダネス門司港こがね村店 /町田 そのこ/新潮社
(小説) オムニバス/誉田 哲也/光文社
(小説) ジウ　上・下/誉田 哲也/中央公論新社
(小説) 一周忌/藤井 邦夫/双葉社
(小説) 利生の人　尊氏と正成/天津 佳之/日経BP
(小説) 帝国の弔砲/佐々木 譲/文藝春秋
(小説) 階層樹海/椎名 誠/文藝春秋
(小説) 鬼人幻燈抄/中西 モトオ/双葉社
(小説) ジャックポット/筒井 康隆/新潮社
(小説) わんダフル・デイズ/横関 大/幻冬舎
(随筆) コロナとバカ/ビートたけし/小学館
(随筆) グリーンピースの秘密/小川 糸/幻冬舎
(随筆) 海をあげる/上間 陽子/筑摩書房
(外文) 無垢の歌/ウィリアム ブレイク/毎日新聞出版
(外文) フレドリック・ブラウンSF短編全集 /フレドリック・ブラウン/東京創元社

5月のごみ収集日

ごみの収集日や分別の仕方がわからない場合は、生活環境課までお問合せください。
【生活環境課 環境対策係 ☎82-8018】

不燃ごみ・紙製容器包装・古紙・古布　回収日程表

地区	収集日	地区詳細
角　田	4日	全域
山　田	11日	全域
八　屋	3日	上町・本町・上町団地
	10日	下町・住吉・明神・前川
	17日	教校
	20日	二葉・中央・東八幡町
大　村	10日	全域
宇　島	6日	神明・元町・日の出・周防
	17日	昭和・赤熊・青豊・戸津田
三毛門	18日	三毛門（中・下・出屋・西・三毛門団地） 沓川・三毛門六区（久松）
	19日	三毛門一区（上・東）・三毛門六区（恒富）・ 小犬丸・市丸・清水町・三楽・六郎・森久
黒　土	21日	全域
千　束	7日	全域
横　武	14日	全域
合　河	5日	全域
岩　屋	12日	全域

収集地区名 / 曜日	八屋・宇島・大村 赤熊・青豊 地区	左記以外の地区
日	—	—
月	プラスチック製 容器包装	可燃ごみ
火	可燃ごみ	プラスチック製 容器包装
水	カン・ペットボトル	
木	ビン	可燃ごみ
金	可燃ごみ	ビン
土	—	—

祝日・振替日のごみ収集日程表

日 程	ごみ収集 (豊前市)	ごみ焼却場受入れ (清掃センター)	し尿汲取り (豊前清掃社)
4月29日(木・祝)	収集します	受入れします	休み
4月30日(金)	収集します	受入れします	汲取りします
5月 1日(土)	休み	休み	休み
5月 2日(日・祝)	休み	休み	休み
5月 3日(月・祝)	収集します	受入れします	休み
5月 4日(火・祝)	収集します	受入れします	休み
5月 5日(水・祝)	収集します	受入れします	休み
5月 6日(木)	収集します	受入れします	汲取りします

※上記以外の日は、通常収集をいたします。（土・日は、お休みになります。）

「令和3年度　ごみ収集カレンダー」を用意しております。入用の場合、配布されたカレンダーで収集日が該当地区以外の場合は、窓口までお越しください。

第三者による資源物持ち去り行為について

市内全域において、ごみステーションに出された資源物が、無断で持ち去られる事例が複数報告されています。資源物は限りある資源を大切にするため、地域の皆様が出されたものであり、第三者が持ち去ることは許されません。市が指定する業者以外による資源物の回収は、認めていません。家庭から出る古紙等の有価で取引される資源はできるだけ地域の集団回収にお出しください。ごみステーションに出される資源を少なくしていくことが、より効果的な持ち去り対策になります。
行政と地域のみなさまとが協働で持ち去りのしにくい環境を作ることも必要と考えておりますので、ご協力をお願いいたします。

【生活環境課　環境対策係　☎82-8018】

- 収集日の8時30分までに決められたステーションへ出してください。
- ごみの収集日は、ごみ収集カレンダーをご覧ください。
- ごみの分別は、「資源とごみのガイドブック」をご覧ください。
- 土、日曜日のごみの収集・し尿汲み取りは、お休みになります。

【ごみ焼却場の受入れお問い合わせ】
豊前市外二町清掃センター　TEL 82-2192
通常のごみ受入れ時間 8:30～16:30

【し尿汲取りのお問い合わせ】
豊前清掃社　TEL 83−2634　FAX 82−3749
業務時間外は、留守番電話での受付もしております。
※お休み中は、留守番電話で対応してます。緊急時は、ご連絡ください。

2021 May

保健だより

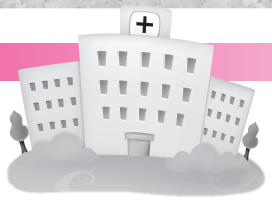

このコーナーについてのお問い合わせは
健康長寿推進課　健康増進係（豊前市総合福祉センター内）
☎82-8111まで

令和3年度（春）特定健診・がん検診のご案内

特定健診・がん検診の**集団健診**は様々なメリットがあります。

○特定健診の検査項目が充実しています!
　→集団健診のみ、心電図検査・貧血検査を全員に無料で実施しています。

○がん検診もお得な料金で受診可能です!
　→通常1万円ほどかかる胃がん検診を500円で受診できます。
　その他のがん検診・検査も、とてもお得に受診できます。

このコロナ禍において、健康増進の要となる健康診断を実施するために、豊前市・豊前築上医師会・ふくおか公衆衛生推進機構で協力して、安全に実施しています。
入場制限やアルコール消毒等、必要な感染症対策を講じ、市民の皆様には安心して集団健診を受診していただく準備ができています。
ご自身の体の状態を確認するために、また病気の早期発見・早期治療のために、多くの検査項目が受診できる機会をぜひご活用ください。

【予約状況】

●場　所／豊前市総合福祉センター　　令和3年4月12日現在

		特定健診	後期高齢者健診	胃がん検診	胃のリスク検査	大腸がん検診	胸部検診	子宮頸がん検診	乳がん検診	乳腺エコー検査	前立腺がん検診	肝炎ウイルス検査
対象者		豊前市国民健康保険加入者（40～74歳）	後期高齢者医療保険加入者（75歳以上）	40歳以上	30歳以上	40歳以上	40歳以上	20歳以上の女性（奇数年生まれ）	40歳以上の女性（奇数年生まれ）	30歳代女性	50歳以上の男性	40歳以上
料　金		500円	500円	500円	2,000円	500円	300円	500円	1,000円	1,000円	500円	無料
日程	5月12日（水）9:00～10:30	○	○	□	○	○	○	○	△		○	○
	5月13日（木）9:00～10:30	○	○	△	○	○	○	○	○		○	○
	5月27日（木）9:00～10:30	○	○	△	○	○	○	○	△		○	○
	5月28日（金）9:00～11:00 13:30～15:00	○	○	○	○	○	○	○	×	△	○	○
	6月23日（水）9:00～11:00	○	○	△	○	○	○	○	○		○	○

☆5月28日はレディースデイです。

○：余裕あり　△：残り半分　□：残りわずか　×：定員到達

《検診内容について、詳しくは、健康づくりカレンダーをご覧ください》

ふくおか健康ポイントアプリ～アプリで楽しく健康づくりしませんか?～

ふくおか健康ポイントアプリでは、歩数により市町村ランキングが発表されています。
豊前市は現在累計ランキング**61市町村中5位**です！（令和3年4月12日現在）
豊前市のみなさまがアプリをダウンロードし健康のためにたくさん歩いているという証拠です。
ありがとうございます。アプリをダウンロードしていない方はぜひこの機会にダウンロードしてみてください。
今後もこの順位を維持するために一緒に頑張りましょう!

詳しくはこちらをご覧ください

歯っぴい情報㊿

在宅歯科訪問事業に参加してみませんか？

参加費 無料

豊前市では、歯科医師・歯科衛生士・管理栄養士等がご自宅に訪問して、口腔ケアを実施しています。
ご自分の歯や口の状態で気になることがある方や栄養面についてチェックをしてみたい方は、お気軽にご相談ください。

参加者の声… 口腔ケアの実施により、口臭が減少した。
舌・口の体操により、頬の内側を噛まなくなり、飲み込みも改善した。
かかりつけ歯科医がみつかり、安心につながった。等

初回訪問後3ヶ月程度、歯科衛生士や管理栄養士が口腔ケア・ブラッシング指導・栄養相談のため、訪問します。ぜひ、この機会にご参加ください。お電話お待ちしています。

対象者：豊前市国民健康保険または後期高齢者医療に加入の40歳以上の方

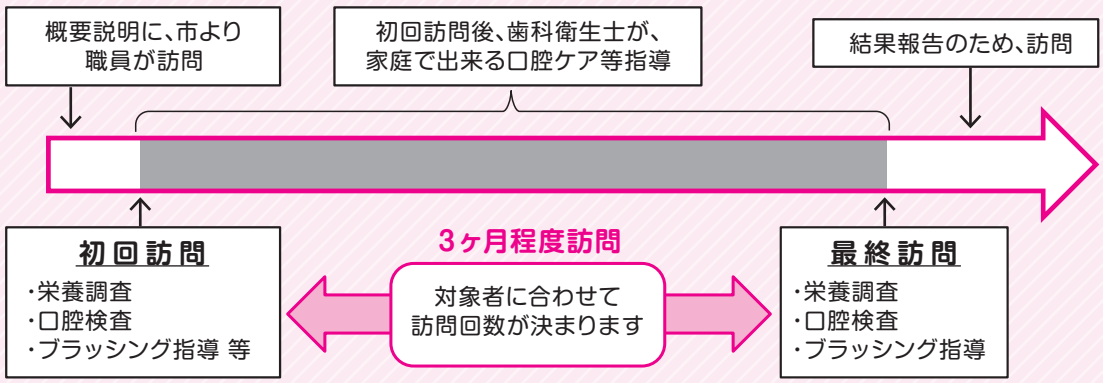

【お問合せ・申込み】市民課 医療保険係 ☎82-8045

福岡県後期高齢者医療広域連合から

健康診査のお知らせ

後期高齢者医療広域連合では、被保険者を対象に、生活習慣病の発症や重症化の予防等を目的として健康診査を実施しています。
被保険者へは4月下旬から受診票を送付します。

○受診対象者
被保険者（長期入院者、施設入所者を除く）
生活習慣病(※)の治療を受けている方も対象。
※生活習慣病とは、糖尿病、高血圧症、脂質異常症その他の疾病で、内臓脂肪の蓄積に起因するものです。

○受診票の送付時期
ア 令和3年4月末現在で被保険者の方……4月下旬
イ 令和3年5月以降に75歳になる方……75歳になる誕生月の10日頃（誕生日前の受診はできません）

○受診時の自己負担金 一律500円

○受診の方法
①かかりつけ医または前回健康診査を受けた医療機関等に、後期高齢者健康診査が受診できるか確認し、予約をする。
（どこに予約してよいかわからない時は、お問い合わせください）
②健康診査を受診する。
受診の際は、必ず「被保険者証」、「受診票」、「自己負担金500円」を持参する。

★予約状況により、豊前市総合福祉センターで実施する集団健診でも受診できますので、豊前市役所市民課医療保険係（82-8045）へお問い合わせください。

歯科健診のお知らせ

福岡県後期高齢者医療広域連合では、下記の被保険者を対象に、後期高齢者の口腔機能低下や肺炎等の疾病を予防するため、歯科健診を実施します。なお、対象者には、5月下旬に受診券を送付します。

○受診対象者
昭和20年4月1日～昭和21年3月31日生まれの本年度76歳になられる方ただし、長期入院の方、施設入所の方等を除く
※例外として、令和3年12月までに限り、77歳以上になられる被保険者で一度も受診していない方は受診できます。希望される方は、6月になってから問い合わせ先へご連絡ください。

○受診期間
令和3年6月から令和3年12月まで（実施医療機関の休診日を除く）

○受診券の送付時期
令和3年5月下旬に広域連合より送付

○受診の方法
必ず同封している実施医療機関に予約のうえ受診してください。

○受診時に持っていくもの
・受診券（記入して実施医療機関へお持ちください）
・被保険者証
・受診時の自己負担金300円

【お問合せ】 福岡県後期高齢者医療広域連合 お問い合わせセンター ☎092-651-3111
〒812-0044 福岡市博多区千代四丁目1番27号（福岡県自治会館5階）

豊前市地域子育て支援センター たけのこ

■住所／豊前市大字千束78-2
■TEL・FAX／0979-82-2881
■E-mail／takenoko@city.buzen.lg.jp
■開館時間／月～土　9:30～16:00
※活動中は自由に利用できない場合があります。
下記カレンダーでご確認ください。

「たけのこ」のご案内

5月のテーマ：お散歩に行こう

月	火	水	木	金	土
					1
3 憲法記念日	4 みどりの日	5 こどもの日	6	7	8 「たけのこ」にお気軽に遊びに来てください！
10 親子教室 （総合福祉センター）	11 親子エアロビ （0歳～就学前） 谷　昌子 先生 10:30～11:15	12	13 よちよくルーム （9ヶ月～1歳11ヶ月） お散歩に行こう 10:30～11:30	14 わくわく遠足 （0歳～就学前） 平池公園に行こう 11:00～ （現地集合・解散）	15
17 ベビーマッサージ講座 （ぴよマタルームを含む） 水田　結 先生 10:30～11:30	18	19 出前紙芝居 平池公園 11:00～ ※雨天の場合は「たけのこ」で	20 ちびっこルーム （2歳～就学前） お散歩に行こう 10:30～11:30	21	22
24 読み聞かせ （30分程度） 10:30～11:00（午前） 13:30～14:00（午後）	25	26 わんぱくキッチン （0歳～就学前） 冷たいおやつの紹介 10:30～11:30	27	28 わくわく広場 （0歳～就学前） 誕生日会・時計作り 10:30～11:30	29 受付は活動時間の30分前からです！
31 読み聞かせ （30分程度） 10:30～11:00（午前） 13:30～14:00（午後）					

新型コロナウィルス感染拡大防止の為、各イベント予約6組とさせていただきます。また、状況によりイベントが中止となる場合もあります。

一時保育について

※「たけのこ」では一時保育を随時受け付けています。
詳しくはお電話でお問い合わせください。

募集

豊前市地域包括支援センター職員募集

○職種　主任介護支援専門員（1名）
■勤務日数等　①週4日8時30分～17時 ②週5日8時30分～17時（週1日は15時まで）※①又は②選択可
■業務内容　高齢者に関する総合相談、介護予防支援、ケアプラン作成、介護支援専門員への指導・助言、関係機関との調整等
■報酬　月額①204,000円 ②241,840円
■応募資格　主任介護支援専門員資格及び普通自動車運転免許を有する方

○職種　保健師又は看護師（1名）
■勤務日数等　週4日8時30分～17時
■業務内容　高齢者に関する総合相談及び介護予防ケアマネジメント業務等
■報酬　月額　190,640円
■応募資格　保健師又は看護師資格及び普通自動車免許を有する方

○職種　社会福祉士（1名）
■勤務日数等　週4日8時30分～17時
■業務内容　高齢者に関する総合相談及び介護予防ケアマネジメント業務等
■報酬　月額190,640円
■応募資格　社会福祉士資格及び普通自動車免許を有する方
○共通事項
■必要な経験等　パソコン操作
■休日　土・日・祝日・年末年始
■休暇　有給休暇・特別休暇（忌引・結婚等）等
■諸手当　通勤手当（距離による）・期末手当等
■社会保険　健康保険・厚生年金・雇用保険加入有り
■勤務地　豊前市地域包括支援センター（豊前市役所健康長寿推進課内）
■問合せ　豊前市地域包括支援センター☎84-0120

豊前市会計年度任用職員募集

母子保健や健康増進事業等、市民の皆さまの健康を一緒に支えてくださる方を募集しています。お気軽にお問合せください。
■職種　助産師
■応募資格　助産師資格及び普通自動車免許を有する方
■報酬　月額190,640円程度（週31時間勤務）
■その他　通勤手当、期末手当あり 社会保険加入・有給年間10日
■応募方法　申込書兼履歴書と資格を証明する書類の写しを郵送または持参 ※様式は市ホームページよりダウンロードしてください。
■問合せ　健康長寿推進課　健康増進係☎82-8111

5月の情報 保育園 掲示板

園庭の砂場で遊びましょう
～砂場で型はめで遊びましょう～

■日時／5月18日（火）　9:30～10:30
参加希望の方は5月11日（火）までに電話にてお申込みください。
■持ち物／帽子（日差しが強いと思われますのでご持参ください。）
※お茶とおやつは用意しております。

和光保育園
TEL 82-2800

掲載の内容は新型コロナウイルス感染防止の為、中止又は延期となる可能性があります。最新の情報をご確認ください。

県政モニター募集

■**活動内容** アンケートへの回答、県政への意見・提案
■**応募資格** 県内在住の18歳以上（令和3年4月1日現在）でインターネットを利用できる方 ※一部除外要件あり
■**任期** 委嘱の日から令和4年3月末まで
■**謝礼** 活動実績に応じQUOカードを進呈（上限3,000円）
■**応募期限** 5月31日（月）
■**問合せ** 福岡県県民情報広報課広聴係 ☎092-643-3103
※応募方法、応募資格等、詳しくは県のホームページをご覧ください。「福岡県庁 県政モニター」で検索してください。

令和3年度自衛官採用試験

■**受験資格** 18歳以上33歳未満の方
○第1回一般曹候補生
■**受付期間** 5月11日（火）まで
■**試験日**
・一次試験（筆記）5月22日（土）
・二次試験（身体検査・口述） 未定
○第1回自衛官候補生
■**受付期間** 5月11日（火）まで
■**試験日**
・一次試験（筆記）5月22日（土）
・二次試験（身体検査・口述） 5月23日（日）～27日（木）
※期間中のいずれか一日
■**申込・問合せ** 自衛隊福岡地方協力本部築城地域事務所（航空自衛隊築城基地内）☎080-3598-2648 又は ☎0930-56-1150

自衛隊への就職・転職説明会

■**日時** 5月20日（木） 14時～17時
■**対象** 豊前市総合福祉センター
■**問合せ** 福岡地方協力本部 築城地域事務所 ☎0930-56-1150

シルバー人材センター 会員募集

新規会員を随時募集しています。女性会員も多く、元気に活躍しています。
■**対象** 豊前市・上毛町在住で60歳以上の方
■**問合せ** （公社）豊前・上毛シルバー人材センター ☎83-0677

講座・教室

求菩提笑い講 講座

○第31回 求菩提わらべの会
民話の朗読、童謡合唱、紙芝居 全員参加の楽しい集いです。
■**日時** 5月4日（火） 10時～11時40分
■**参加費** 500円（茶菓付き）
■**場所** 昭和町会館（赤熊）
■**申込期限** 4月30日（金）まで
○第269回 求菩提笑い講
「ストレス解消 笑いで繋ぐ心と体の健康」第三日曜日を全国笑いの日として豊前市より発信。
■**日時** 5月16日（日） 10時～12時
■**参加費** 500円
■**場所** 大富神社
■**申込期限** 5月12日（水）まで
【共通事項】
■**申込・問合せ** 求菩提笑い講 森口☎82-0123

パソコン教室 受講生募集

初級者を対象とした小規模パソコン教室です。受講者の年齢は問いません。
■**日時** 毎週月・水 13時30分～15時30分
■**場所** （公社）豊前・上毛シルバー人材センター 豊前事務所2階会議室
■**会費** 1ケ月3,500円 入会金3,000円
■**問合せ** （公社）豊前・上毛シルバー人材センター ☎83-0677

一〇〇円玉豊前塾

七世紀以来の「豊前国」の特色ある歴史と文化、そして日本の文化と私たちの日常生活との関わりを考えてみましょう。
■**日時** 各講座14時～15時30分
・第22回 5月8（土）「新一万円札の男」―渋沢栄一に学ぶ―
・第23回 6月12日（土）「幕末の私塾『蔵春園』―教育の源流を訪ねて―」
・第24回 7月10日（土）「仏の里・国東半島を往く」
■**場所** 豊前市総合福祉センター 視聴覚室
■**講師** 豊前市芸術文化振興協会 理事長 恒遠俊輔さん
■**費用** 100円（会場費・資料代）
■**問合せ** 一〇〇円玉豊前塾事務局 矢野 ☎090-2085-4291 中野 ☎090-3017-5226

広告

大切なあの方へ、まごころを込めた贈り物
井筒屋のメモリアルギフト

返礼ギフトカタログ
●お香典ご返礼品を、特別価格にてご提供させて頂きます。
●指定のギフトカタログにてご注文頂けると 全国一律 440 円（税込）で配送致します。
●ご法要の引き出物も特別価格にてご提供致します。

充実のサービス
●忌明ご挨拶・お礼カードを無料でご提供させて頂きます。
●香典返しの名簿整理をお手伝い致します。

お問い合わせ カタログの お申込みは 下記お電話まで

IZUTSUYA ㈱井筒屋商事 メモリアル担当 フリーダイヤル 0120-78-1228

掲載の内容は新型コロナウイルス感染防止の為、中止又は延期となる可能性があります。最新の情報をご確認ください。

響く歌声 ボイストレーニング

高い声を楽に出したい、きれいな声で歌いたい、声が出しにくい…
そんな声に関するお悩みにお応えします。最近、長期の自粛生活の為に、のどの筋肉が弱ってきて、声が出にくくなってきている方が増えています。お悩みのある方はお気軽にご相談ください。

■**場所** ハートピアぶぜん
■**日時** 5月13日(木) 10時～11時
■**講師** 岡 聡一郎(テノール歌手)
■**会費** 1,000円(教材費含む)
■**申込・問合せ** 岡☎090-5734-9057

リサイクル講座 受講生募集

■**内容** 提げて使える箱ティッシュのカバー作り
■**持ち物** 箱ティッシュ(1個)、ハサミ、裁縫道具
■**日時** 6月11日(金) 10時～12時
■**募集人数** 10名
■**申込期間** 5月6日(木)～31日(月)
■**申込先** 豊前市外二町清掃センター ☎82-2192(8時30分～16時30分)

相談

街角の年金相談センター中津(完全予約制)

社会保険労務士等が年金事務所と同様に、国民年金や厚生年金保険の受給に関するご相談や手続きを無料で行います。

■**場所** 中津市役所 別棟2階
■**時間** 平日の8時30分～17時15分(土・日・祝日・年末年始を除く)
■**予約受付** 「ねんきんダイヤル」☎0570-05-1165

年金事務所の出張相談(完全予約制)

豊前地域職業訓練センターで年金事務所の出張相談を実施しています。

■**受付・相談内容**
・各種年金の請求
・年金の見込み額(50歳以上の方が対象)
・死亡等による失権手続き(未支給年金の請求等)
・年金制度全般 諸通知の内容確認等
■**5月、6月の出張相談日** 5月27日(木)、6月24日(木) 10時～12時、13時～15時30分
■**場所** 豊前地域職業訓練センター
■**予約受付** 小倉南年金事務所 ☎093-471-8873

豊前法律相談センター

■**日時** 火・木曜日14時～16時30分(祝日を除く)
■**場所** 豊前商工会議所内2階
■**相談員** 福岡県弁護士会 北九州部会所属の弁護士
※予約制で平日の9時～17時に受付
予約 ☎82-5272
■**相談料** 5,500円(30分)
※市民一人1回、無料紹介状(30分無料)を本人申請により交付(本人確認書類持参)
※紹介状持参・多重債務相談・労働相談・DV相談は無料
■**問合せ** 総務課 総務係 ☎82-1114

職業訓練講座の開講

豊前地区職業訓練協会 ☎0979-82-1511
※各講座とも定員になり次第締め切ります。

①【ガス溶接技能講習】
■訓練期間:6月10日(木)～11日(金) ■定 員:20名
■受 講 料:7,330円 別途テキスト代880円

②【高所作業車運転技能講習】
■訓練期間:5月31日(月)～6月2日(水) ■定 員:10名
■受 講 料:35,800円又は37,830円 別途テキスト代1,880円

③【研削砥石取り扱い作業特別教育】
■訓練期間:6月17日(木)～18日(金) ■定 員:20名
■受 講 料:7,330円 別途テキスト代1,320円

④【第二種電気工事士(実技)】
■訓練期間:6月26日(土)～7月4日(日) 土・日曜日開講 計4回
■受 講 料:26,180円 別途テキスト代(未定) ■定 員:20名

⑤【介護支援専門員(ケアマネージャー)】
■訓練期間:6月30日(水)～9月22日(水) 水曜日開講 計12回
■受 講 料:26,180円 別途テキスト代(未定) ■定 員:30名

⑥【エクセル基礎】
■訓練期間:6月7日(月)～6月18日(金) 月水金曜日開講 計6回
■受 講 料:8,370円 別途テキスト代2,640円 ■定 員:20名

訓練実施場所:豊前地域職業訓練センター(豊前市大字八屋1926番地)

広告

掲載の内容は新型コロナウイルス感染防止の為、中止又は延期となる可能性があります。最新の情報をご確認ください。

人権にかかわる法律相談

弁護士による法律相談を行います。お気軽にご相談ください。相談は無料で秘密は厳守されます。
※事前予約が必要です。
■日時　5月18日(火)　14時～17時
■場所　豊前市総合福祉センター2階相談室
■定員　先着6名
■予約締切　5月14日(金)まで
■予約・問合せ　豊前市人権センター（豊前市役所 人権男女共同参画室内）
月～金曜日(祝日を除く)　9時～17時
☎82-1111(内線1507)

行政書士市民相談会(無料)

■日時　5月26日(水)　10時～16時
■場所　行橋市役所501会議室
■相談内容　遺言、相続、成年後見等
※予約不要。直接来場ください。
■問合せ　福岡県行政書士会
☎092-641-2501

イベント

第15回福岡県景観大会

福岡県の美しい景観やまちづくりについて、『見て・聴いて・体験して』一緒に考えてみませんか?
■日時　5月29日(土)　10時～16時
■場所　アクロス福岡（福岡市中央区）
■内容　表彰、まちづくり活動発表、花の苗植え体験、風景画を描こうコーナー等
■参加費　無料　（申込不要）
■問合せ　福岡県都市計画課
☎092-643-3712

お知らせ

新規高校卒業者の求人お知らせ

令和4年3月の新規高等学校卒業予定者を対象とする求人は、ハローワークにて受付いたします。企業の皆様におかれましては、新たに社会に出ようとする若者の雇用機会の確保・拡大をご検討いただき、一人でも多くの求人をお願い申し上げます。
■問合せ　ハローワーク行橋（学卒担当）
☎0930-25-8609

同和福祉センターからのお知らせ

毎月、日曜日、月曜日、祝日はお休みです。連休中の休館日は、4月29日、5月2日～6日
■問合せ　同和福祉センター
☎82-4598

やまぼうしからのお知らせ

おしゃれで楽しい作品に会いに求菩提の山まで足をお運びください。ゆったりした空間でおいしい自家焙煎コーヒーやスイーツをご提供いたします。
■日時　7月4日(日)までの金・土・日・祝日　10時～17時
■問合せ　手仕事村やまぼうし（豊前市鳥井畑337-2）
末永☎090-5559-5400

大富神社春季神幸祭 八屋祇園 中止のお知らせ

令和3年度「大富神社春季神幸祭　八屋祇園」につきまして、大富神社氏子総代会で協議の結果、新型コロナウイルス感染症の終息が見通せないため、参加者および観客の皆様の安全を第一に考え、残念ながら中止となりました。
2年連続の中止となり関係者一同大変残念な気持ちでいっぱいですが、来年こそは新型コロナウイルス感染症が終息し、盛大にお祭りが奉納できるように祈念しております。

無料相談日程　～気軽にご利用ください～

行政相談

行政への苦情・要望などの相談に応じます。
■日　時　5月26日(水)　13時～15時30分
■場　所　豊前市総合福祉センター
■相談員　総務省委嘱行政相談委員
近藤貴美子・石橋正昭
問総務課 総務係　☎ 82-1114

もの忘れ相談

保健師、看護師、社会福祉士等がもの忘れに関する個別の相談に応じています。また、希望される方には、簡単な認知機能検査も実施しています。
■日　時　5月21日(金)　9時30分～11時
■場　所　豊前市総合福祉センター
お申し込みが必要です。
■申　込　豊前市地域包括支援センター
☎ 84-0120

補聴器相談

■日　時　5月7日（金）、11日（火）、17日（月）
10時～12時
■場　所　豊前市総合福祉センター
問福祉課　障害者福祉係　☎ 82-8194

こころの相談（毎週木曜日）

セクハラやDV、子育て、介護、仕事、健康、家族のことなど、女性の相談員がお受けします。
■日　時　5月6日、13日、20日、27日
10時～15時（12時～13時は昼休み）
■場　所　ハートピアぶぜん 相談室
■相談専用電話　☎82-0519

障害者相談

■日　時　5月25日(火)(定例相談)
13時30分～15時30分
■場　所　豊前市総合福祉センター
■相談員　豊前市障害者相談員
※定例相談以外でも相談を受け付けています。
問 すずの家 ☎83-1139　みらい ☎33-8350

教育相談

不登校や非行、発達障害などに関する相談をお受けします。
■日　時　毎週水曜日(祝日を除く)　10時～16時
■場　所　豊前市市民会館2階
問豊前市教育相談室　☎ 84-0354※電話予約制

消費生活相談日

■日　時　毎週　月、木曜日
10時～12時15分　13時～15時
■場　所　豊前市役所　商工観光課（24番窓口）
■対　象　豊前市民及び市内にお勤めの方
■相談員　池山喜美子氏・横手由美氏
※消費生活に係る商品の購入やサービス利用に伴うトラブル、契約などの相談や苦情を受付け、公平な立場に立って解決のお手伝いをします。相談は無料です。
相談の際には、事前に豊前市消費生活相談ホットラインで予約が必要です。
豊前市消費生活相談ホットライン
☎ 84-0977（相談予約専用）
月曜～土曜　9時～17時（祝日を除く）

掲載の内容は新型コロナウイルス感染防止の為、中止又は延期となる可能性があります。最新の情報をご確認ください。

聖火リレー通過に伴う交通規制のお知らせ

5月12日(水)、築上町物産館「メタセの杜」から築上町役場築城支所までの約2kmの道を、聖火リレーが通過します。

※聖火リレーの模様はインターネットでライブ配信されます。
https://nhk.jp/torch

これに伴い、当日、県道58号線の一部区間において交通規制を実施します。(交通規制中は道路の横断も制限されます。)

この規制に伴い国道10号線など周辺道路も混雑が予想されます。

大変ご迷惑をお掛けしますが、皆様のご協力をお願いいたします。

■規制日時 5月12日(水)
午前7時40分頃～9時40分頃
(規制の時間は予告なく変更する場合があります。)

■規制区間 県道58号線 築上町物産館「メタセの杜」から築上町役場築城支所

観覧の際は、密集を避け、マスク着用・拍手のみの応援など新型コロナ感染症対策にご協力ください。

詳しくは築上町役場ホームページをご覧ください。

豊前JTC結果報告

大牟田オープン卓球大会
3月28日 大牟田市民体育館

- 一般女子団体 準優勝
  園田彩乃 夏木優羽 吉住聖香
- 一般女子個人 3位
  園田彩乃
- 中学女子団体 3位
  園田英恵 上田青依 松下舞音

豊前体験プログラム 2021春 ぶぜん、"み"たいけん 参加者募集

4つのポイントで写真が変わる!簡単スマホカメラ講座(Zoom)

日 時 5月11日(火) 10時～12時
募集定員 6人
参加費用 2,500円(お支払い:銀行振り込み)
実施方法 Zoomアプリにて
持 参 品 スマホ(充電を満タンに!)
タブレットやPC(Zoom用)

羊毛を使って"オンリーワン"のコロコロ財布つくり

日 時 5月24日(月) 9時～14時
募集定員 4人(最少催行人数2人)
参加費用 2,500円(ランチ・材料費込み)
持 参 品 エプロン、タオル
集合場所 ドッグサロンさんぽ(豊前市恒富85-1-2)

自然に囲まれた屋外バーベキューを楽しもう

求菩提キャンプ場では4月～9月の毎月29日10時～15時にバーベキューセットを半額で貸し出します。(通常1,200円が→600円)

先 着 10台
費 用 1セット600円(コンロ、網、トング、火箸)
場 所 求菩提キャンプ場(扇井畑247-3)
※食材は各自でお持ちください。ジビエ(イノシシ肉、シカ肉)はキャンプ場で販売しています。
申 込 求菩提キャンプ場 ☎0979-88-3063

詳細はパンフレットでご確認ください。
■申込期間 募集中(締切は各体験の1週間前まで)
■申込方法 お電話もしくは各まちの駅に設置してあるパンフレットの申込用紙にてFAXでお申し込みください。
■申込・問合せ 豊前まちの駅ネットワーク協議会 TEL 82-8078／FAX 82-9165

夜間の納税・税金相談

夜間相談窓口を開設します。日中来庁が困難な方はご利用ください。

日 時	5月20日(木) 17時～20時
場 所	市役所税務課収納対策係(1階 ⑦番窓口)
取扱税目	市県民税、固定資産税、軽自動車税、法人市民税、国民健康保険税
納付書	お持ちの方はご持参ください。 ※再発行もできます。

【お問合せ】 税務課 収納対策係(☎82-8128)

5月納期限のお知らせ

市県民税・特徴(R3年4月分)	5月10日(月)
軽自動車税	5月31日(月)
固定資産税(1期)	5月31日(月)

広告

発毛実績98.7%
初回限定お試し体験実施!!
6,600円【税込】
40代男性患者様
一切薬を使わずに健康に発毛
完全予約制
発毛育毛サロン
ご予約はお電話で↓↓
2020.09.12
2020.11.08
Before
After
スーパースカルプ発毛センター中津店(中津市沖代町1丁目1-76)
☎097-576-8639【共通ダイヤル】

広告

夜、しっかり眠れていますか?

寝つきが悪い
途中で目が覚める
寝た気がしない
ぐっすり眠れない
体質に合わせた漢方・健康食品をお選びいたします。
お気軽にご相談ください。
お客様ご自身に合わせた漢方薬をお選びします。
大田薬品 築上町東築城302
☎0930-52-1922
営 8:30～18:30 休 日・祝
クレジットカード、ペイペイなどご利用いただけます。
築城駅から徒歩2分 駐車場もあります。

掲載の内容は新型コロナウイルス感染防止の為、中止又は延期となる可能性があります。最新の情報をご確認ください。

「ころばん塾」参加者大募集!!

筋力向上トレーニングを中心とした運動教室です。

転倒予防のストレッチ運動16回(1回90分・週２回)

☆ストレッチ、筋力トレーニング、
バランストレーニングなど･･･

場　所	日　程	曜　日	時　間
黒土公民館	6月 2日(水)~ 7月28日(水)	毎週水・金	10:00~
合河公民館	8月25日(水)~10月15日(金)	毎週水・金	10:00~
山田公民館	10月26日(火)~12月21日(火)	毎週火・木	10:00~
三毛門公民館	1月12日(水)~ 3月 9日(水)	毎週月・水	13:30~

傷害保険料　65歳以上の方は1,200円
64歳以下の方は1,850円が必要です。

■対 象 者　豊前市に住民票がある40歳以上の方
■定　　員　各会場10名程度(先着順)
※初回の方優先です。
■受付期間　5月10日(月)から随時

【申込】 健康長寿推進課　介護保険係
☎82-8114

新婚家庭の家賃を助成しています!

■対象者(次の要件すべてに該当する方です。)

(1)令和3年1月1日から令和4年3月31日までの間に婚姻届を提出し、受理された世帯
(2)夫婦ともに婚姻日における年齢が39歳以下
(3)令和2年中の夫婦の所得を合算した金額が400万円未満
(4)夫婦ともに市内の対象となる住宅の所在地に住民登録をしている
(5)本市及び従前の居住地において市税等の滞納がない

■助成金の額

1世帯あたり月額1万円
ただし、実質家賃負担額が1万円に満たない場合はその額とします。(千円未満端数切捨て)

■助成期間

交付申請のあった日の属する月から
当該年度の3月31日まで
交付対象者の要件を満たさなくなったときは、
当該事由が発生した月まで

【申込・お問合せ】
総合政策課 総合政策係　☎82−1122

接骨院・整骨院などを受診されている、国民健康保険の方へ

柔道整復施術療養費に係る患者調査にご協力ください

豊前市では、柔道整復施術療養費の適正化への取組として柔道整復施術を受けられた方へ文書による患者調査を実施しております。
調査協力をお願いするのは、多部位(負傷の部位が複数あること)負傷、長期継続、頻回傾向にある施術を受けた方です。
なお、ご回答結果を本調査目的以外に利用することはありません。調査の結果、保険適用外であると判断された場合には、施術所への事実確認ののち、当該施術所へ柔道整復施術療養費支給申請書の返戻または福岡県・九州厚生局への報告などを行う場合があります。

ご注意ください!!

柔道整復師、はり・きゅう、マッサージの施術を受けるとき保険が使える場合・使えない場合があります。かかった後で保険の適用が認められないとわかり、全額、ご自分の負担となる場合もあります。

【お問合せ】 市民課 医療保険係(⑤番窓口)
☎82−8041

施術所	保険が使える場合	保険が使えない場合(左記以外のもの)
整骨院・接骨院等 柔道整復師 	急性または亜急性の外傷性の要因による骨折や脱臼、打撲、ねんざ、挫傷 ※骨折、脱臼については、緊急の場合を除き医師の同意が必要	・医師の施術同意書のない骨折、脱臼の施術 ・単なる(疲労性・慢性的な要因から来る)肩こりや筋肉疲労 ・脳疾患の後遺症等の慢性症状や症状の改善のみられない長期の施術 ・保険医療機関で同じ対象疾患の治療を受けている場合
はり・きゅう 	神経痛やリウマチ、五十肩、腰痛症などの慢性的な痛みのある病気	・医師の同意書がない場合 ・保険医療機関で同じ対象疾患の治療を受けている場合
マッサージ	筋肉麻痺や関節拘縮などで、医療上マッサージを必要とする場合	・医師の同意書がない場合 ・疲労回復や慰安が目的の場合

施術が長期にわたっている場合は、内科的な要因も考えられます。
一度、医師の診断を受けましょう。

労災保険が適用となる仕事中や通勤途上での負傷は保険の対象外です。
また、交通事故など第三者によるケガの場合は、届出が必要です。
豊前市役所までご連絡ください。

掲載の内容は新型コロナウイルス感染防止の為、中止又は延期となる可能性があります。最新の情報をご確認ください。

活用可能な空き用地等はありませんか?

豊前市では、企業誘致を促進し産業の活性化を図るため、空き用地や空き工場等、遊休化した物件の情報を収集しています。

現在使用していない土地（農地を除く）や工場、事務所、倉庫等をお持ちで活用の意向がある方（売却・賃貸ともに可）は情報の提供をお願いします。

※市は物件照会者に情報提供のみ行い、物件に関する交渉や契約には関与しません。

【対象物件】土地については面積が概ね1,500㎡以上、建物（工場、事務所、倉庫等）については延床面積が概ね1,000㎡以上

【お問合せ】　商工観光課 企業立地係　☎82-8079

全国瞬時警報システム（Jアラート）の全国一斉情報伝達訓練の実施

日　時：5月19日（水）11:00

上記日程において全国一斉の情報伝達訓練を実施します。豊前市防災行政無線及び防災ラジオから下記内容で放送されます。

【放送内容】

上りチャイム →
「これは、Jアラートのテストです。」×3回 →
「こちらは、防災豊前市です。」 →
下りチャイム

Jアラートとは、通信衛星と市町村の防災行政無線や有線放送電話を利用し、緊急情報を住民の方へ瞬時に伝達するシステムです。対処に時間的余裕がない大規模な自然災害や弾道ミサイル攻撃等についての情報を、「国から住民まで直接瞬時に」伝達することができるという点がJアラートの最大の特長です。

今回は、テスト配信です。住民の皆様にはご迷惑をおかけしますが、ご理解・ご協力よろしくお願いします。

【お問合せ】　総務課 防災安全係　☎82-1116

豊前市防災情報メールについて

現在配信をしております豊前市防災情報メールについては、防災ラジオで放送されたすべての情報がメールとして受信されていましたが、本年4月より内容を選択し受信することが可能となりました。

選択内容は下記のとおりです。

①防災情報・・・災害時の避難に関する情報や災害発生情報など
②防犯情報・・・不審者情報など
③火災情報・・・火災の発生・鎮火情報など
④豊前市からのお知らせ・・・新型コロナウイルス感染症関連や市イベント等に関する情報など

●現在ご登録いただいている方の変更方法

豊前市防災情報メールから配信された各メールの下部に登録内容の変更用URLを記載しておりますのでそちらより変更をお願いします。

●新規の登録方法

登録は右記QRコードを読み込むか、bousai.buzen-city@raiden2.ktaiwork.jpに空メールを送信してください。※利用規約等の詳細については、豊前市HPに掲載しております。

ドメイン指定受信を設定している場合は、「@raiden2.ktaiwork.jp」からのメールを受信できるように設定をお願いします。

空メールの送信後、数分以内に「メールサービスの本登録のご案内」という件名のメールが届きます。このメール本文の本登録用のURLをクリックして必要な情報等の入力をお願いします。

【お問合せ】　総務課　防災安全係　☎82-1116

掲載の内容は新型コロナウイルス感染防止の為、中止又は延期となる可能性があります。最新の情報をご確認ください。

令和3年度狂犬病予防集団注射日程表

下記日程により、狂犬病予防注射及び登録を実施しますので、最寄りの場所でお受けください。
なお、実施場所の順番や日数が前回より一部変更になっておりますのでご注意ください。

○注射料+済票代／3,150円
○登録料／3,000円（犬の一生に1回）※おつりのないようお願いします。

お問合せ 生活環境課　生活交通係
☎82−8019

※犬が代わった場合は、登録が必要です。また、犬が死亡した場合は速やかに市役所に連絡してください。
※転入手続の場合は時間がかかります。なるべく前日までに市役所で手続を済まされる事をお勧めします。
※犬の健康に異常がある場合は、注射を行う獣医師に相談してください。

月日	実施場所	時間
5月11日(火)	三毛門公民館	9:30～ 9:45
	久松公民館	9:50～ 9:55
	出屋「秋成氏宅」横交差点	10:00～10:10
	沓川消防車庫横	10:15～10:25
	日の出教円寺	10:30～10:40
	戸津田入口	10:45～10:55
	赤熊足切神社（池田神社）	11:00～11:10
	清水町公民館	11:15～11:20
	市丸消防小屋	11:25～11:40
	梶屋農協倉庫	11:45～11:55
	宇島公民館	13:05～13:20
	教校山小今井翁像横 ※まちなか交流センター ではありませんのでご注意ください	13:25～13:35
	福岡県豊前総合庁舎	13:40～13:55
	明神公民館	14:00～14:05
	前川公民館	14:10～14:20
	八屋（上町）公民館	14:25～14:40
	田渕の神社	14:45～14:50
5月12日(水)	畑公民館	9:45～9:50
	馬場バス停	9:55～10:05
	角田公民館	10:10～10:20
	角田消防小屋	10:25～10:35
	JR松江駅	10:40～10:50
	向陽荘入口	10:55～11:00
	松若保育園駐車場	11:10～11:20
	迫集会所	11:25～11:30
	山田郵便局前交差点北	11:35～11:45
	山田小学校前駐車場	13:10～13:20
	山田公民館	13:25～13:35
	旧川内小学校	13:45～13:50
	櫛狩屋バス停	14:00～14:05
	青畑集会所	14:15～14:20
	大村公民館	14:25～14:35
	荒堀集会所	14:40～14:50

月日	実施場所	時間
5月13日(木)	今市の神社	10:00～10:10
	中部高校正門跡前	10:15～10:25
	東吉木公民館	10:30～10:35
	千束公民館	10:40～10:55
	「中村酒店」横駐車場	11:00～11:10
	上塔田「竹下増美氏宅」横	11:15～11:25
	中大西お堂付近	11:30～11:40
	下大西集会所	11:45～11:55
	横武コミュニティセンター	13:05～13:15
	薬師寺集会所	13:20～13:30
	山内嘯吹神社	13:35～13:40
	挾間明照寺	13:45～13:50
	鬼木農村公園	13:55～14:00
	堀立公民館	14:05～14:10
	東皆毛修徳館	14:15～14:20
	小石原神社	14:25～14:30
	六郎共同精米所	14:35～14:40
5月14日(金)	旧農協黒土支所前	9:30～ 9:40
	石清水八幡宮横集会所 ※八幡宮内ではありませんのでご注意ください	9:45～ 9:55
	上小路集会所	10:00～10:10
	大河内「松田商店」跡	10:20～10:25
	大河内中集会所	10:30～10:35
	新貝運動公園	10:40～10:45
	枝川内集会所	10:50～10:55
	旧岩屋公民館	11:00～11:05
	中畑バス停	11:10～11:15
	求菩提温泉ト仙の郷バス停	11:25～11:30
	産家集会所	11:40～11:45
	天和神社	13:05～13:10
	合河清原神社	13:15～13:20
	轟集会所	13:30～13:35
	立岩バス停	13:40～13:45
	夫婦木バス停	13:50～13:55
	松尾川内集会所	14:00～14:05
	四ツ口集会所	14:15～14:20
	大木「青木商店」	14:25～14:30

個別注射について

生後90日を過ぎた犬（室内で飼われている小型犬等も含む）は、**犬の登録と年1回の狂犬病予防注射が法律で義務づけられています。**

上記日程の集団注射に行けない方は、近くの動物病院で必ず狂犬病予防注射を受けさせてください。その時、獣医師が発行した「注射済証」を持って、速やかに（1ヶ月以内）市役所生活環境課で手続をしてください。

なお、**注射済票発行手数料550円**が別途必要となりますので忘れずにご持参ください。

感染防止対策へのお願い

① マスクの着用
② 犬を制御できる方を含めた最小人数での来場
③ 発熱等風邪の症状がある方は改善後に別会場または、個別注射をお願いします。
④ 会場での手指消毒
⑤ 会場では間隔（2m）を空けてお並びください。

掲載の内容は新型コロナウイルス感染防止の為、中止又は延期となる可能性があります。最新の情報をご確認ください。

農業機械の泥は道路に落とさないでください

農業機械で道路を走行する際は、機械に付着した泥や土などを田んぼや私有地で落としてから走行し、道路に落とさないようにしてください。

また、道路に土等を落としてしまった場合は、道路から撤去するなど清掃にご協力をお願いいたします。

付近にお住いの方や道路に土の塊などを見つけた方は、道路脇への移動や道路清掃のお手伝いにご協力いただき、お互いに住みよい地域づくりを目指しましょう。

農業者年金のご案内

農家のみなさん、老後の備えは十分でしょうか？年金は家族一人ひとりが準備することが大切です！農業者年金は、あなたの老後をサポートします。

あなたが60歳未満の国民年金の第1号被保険者なら、年間60日以上農業に従事していれば農業者年金に加入できます。
（※国民年金保険料の免除を受けていないこと）

農家のためにつくられた公的年金です。税制上の優遇措置、保険料額の自由設定などお得な特徴を備えた年金です！詳しくは農業委員会事務局へお尋ねください。

【お問合せ・ご相談】
豊前市農業委員会事務局まで　☎82−8143

農林水産課からのお知らせ

豊前市では、シカやイノシシによる農林産物の被害防止を目的として銃器やわなによる捕獲を実施しています。捕獲には危険を伴うため、従事者はオレンジ色の帽子・ベストを着用するなど、事故未然防止の徹底を図っているところです。

これからの季節は、山でのレジャー等に絶好の気候となります。市民の皆様には事故の未然防止のため、山に入る際は明るく目立つ服装にて入山するなど、ご協力をお願いいたします。

【お問合せ】
農林水産課　森林水産係　☎82−8038

市バスマイ時刻表サービスを活用しよう!

豊前市では、地域公共交通の利用促進対策として、「マイ時刻表」サービスを実施しております。

マイ時刻表とは、市バス等を利用される方が目的地まで簡単に行けるための“個人専用の時刻表”です。よく利用されるバス停の時刻表やバス・JRとの乗り継ぎなどをご案内します。

《イメージ図》

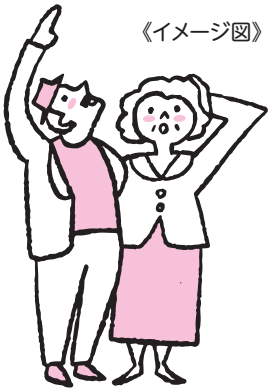

① 利用者より市役所にご連絡ください。
② 目的地や時間等を教えてください。

利用者 ⇄ 市役所

③ ご自宅にマイ時刻表を送付します。

豊前市バス
様
マイ時刻表

○いつも利用するバス停の時刻表
○ＪＲ乗継表など

（お願い） 運行するバスの便数が少ないため、ご希望する時間にスムーズに他の公共交通機関と乗継ぎが出来ない場合がありますことをご理解ください。

【申込み方法】

直接、市役所生活環境課までご連絡をいただき、利用者の目的地や出発時間等を教えていただき、マイ時刻表を作成します。ご希望の方にはご自宅へ送付いたします。

【申込み・お問合せ】　生活環境課　生活交通係　☎82−8019

夜間・休日の救急診療（相談）

豊築休日急患センター

日・祝

☎ 82-8820

●内　科／9時～22時(受付21時30分まで)
●小児科／9時～22時(受付21時30分まで)
●歯　科／9時～17時30分

九州歯科大口腔外科医（口腔がん専門医）診察予定日
5月9日、16日

新行橋病院

☎ 0930-24-8899

●外科系／9時～12時、14時～17時、18時～
※救急の場合は365日24時間体制で診療します。

中津市立小児救急センター

☎ 26-0020

●平日／19時～22時(受付21時30分まで)
●休日(土・日・休日)／9時～22時(受付21時30分まで)

中津市民病院小児救急電話相談

☎ 22-6535

毎日22時～翌朝8時30分までの時間帯で、
お子さんの急な病気などで心配な時はご連絡ください。

福岡県救急電話相談・医療機関案内

#7119　24時間受付／年中無休

救急車？病院？迷ったら　救急車の利用や最寄りの医療機関についてアドバイスします。

＃を押して 7119 または 092-471-0099

地元商店街を応援

豊前「新型コロナウイルス感染症」緊急経済対策

プレミアム率 10%

プレミアム付き ぶぜんお買い物"エール券"販売中！

セット内容	1,000円券11枚（合計11,000円分）
販売価格	1冊　10,000円
発行冊数	5,000冊　※販売数限定、先着販売
購入制限	1人につき3冊まで
販売期間	4月19日～売りきれるまで
販売場所	●豊前商工会議所 【9時～17時(12時～13時はのぞく)土日祝休み】 ☎83−2333 ●豊前市観光協会(JR宇島駅構内) 【9時～17時(販売期間中休みなし)】 ☎53−6660
使用期限	**令和3年7月31日(土)まで** ※使用期間を過ぎたエール券は無効となります。 ※期間内外を問わず、現金での払い戻しはできません。
利用可能店舗	豊前市ホームページに加盟店一覧表を掲載しています。（随時更新） また、販売時に最新の一覧表をお渡しします。 ※使用できる店舗を十分ご確認のうえ、ご購入ください。
使用方法	加盟店で現金と同様に使用できます。 但し、つり銭のお支払いはしません。

■実施主体　ぶぜん街並カンパニー

【お問合せ】　商工観光課 商業活性係　☎82-8078

ぶぜんピープルズ

市民の手づくりスポーツクラブ
Vol.201

※開催場所変更

ウォーキングエアロ
　火曜日　10:30～11:30　武道館 2階
Jr.バドミントン/バドミントン
　水曜日　18:00～22:00　市民体育館
バドミントン
　土曜日　9:30～11:30　岩屋活性化センター

R3年度　教室一覧表

曜日	教室・クラブ名	講　師	時　間	場　所	対　象
月	ショートソフトテニス	内丸裕文	20:00 ～ 22:00	八屋中学校体育館	一般会員
火	ウォーキングエアロ	田中美由紀	10:30 ～ 11:30	※多目的文化交流センター	一般会員
	小学生ソフトテニス	亀安・木下	19:00 ～ 21:00	能徳テニスコート	小学生会員
	卓球	宮本和紀	19:30 ～ 21:30	岩屋活性化センター	一般・ジュニア会員
	ステップス	為藤直美	19:30 ～ 20:30	多目的文化交流センター	一般・ジュニア会員
水	笑いヨガ体操	林 政人	10:00 ～ 11:30	多目的文化交流センター	一般会員
	ヨーガ	中司京子	14:00 ～ 15:30	多目的文化交流センター	一般会員
	Jr.バドミントン	西村優子	17:30 ～ 19:30	※多目的文化交流センター	ジュニア会員
	バドミントン	内丸裕文	19:30 ～ 21:30	※多目的文化交流センター	一般・ジュニア会員
	硬式テニス（3~12月）	川田元治	19:00 ～ 22:00	能徳テニスコート	一般会員
木	ヨガ	金光恵子	10:30 ～ 11:30	合河公民館	一般会員
	硬式テニス（3~12月）	川田元治	19:00 ～ 22:00	能徳テニスコート	一般会員
	ひざこしスッキリお笑い体操	林 政人	20:00 ～ 21:00	宇島公民館	一般・ジュニア会員
金	ソフトテニス	亀安・木下	19:00 ～ 22:00	能徳テニスコート	一般・ジュニア会員
	バドミントン	内丸裕文	19:30 ～ 21:30	角田小学校体育館	一般・ジュニア会員
土	バドミントン	新田芳久	9:30 ～ 11:30	※三毛門小学校体育館	一般・ジュニア会員
	ヒップホップダンス	前原・椋田	9:00 ～ 11:00	三毛門公民館	一般・ジュニア会員
	卓球	宮本和紀	19:30 ～ 21:30	岩屋活性化センター	一般・ジュニア会員
日	硬式テニス（1~2月）	川田元治	13:00 ～ 17:00	能徳テニスコート	一般会員（1～2月）

お問合せ　ぶぜんピープルズ事務局（豊前市教育委員会 生涯学習課内）☎82-8059

登録無料

豊前市防災情報メールにご登録を！

QRコードを読み取り空メールを送信してください。

経済センサス 活動調査

総務省と経済産業省は、令和3年6月1日現在で「令和3年経済センサス-活動調査」という統計調査を実施します。

○調査対象：全国すべての事業所及び企業

調査票は、県知事が任命した調査員が直接配布するか、国が郵送いたします。
回答方法は「インターネット回答」と「郵送回答」のどちらかでご回答できます。
皆様の調査へのご理解・ご回答をよろしくお願いします。

※ご回答いただいた内容は、統計法という法律により統計作成目的以外での使用が禁止されている等、個人情報の取扱いに必要な制度上の規律が厳格に整備されています。
※調査員がお伺いする場合は必ず「調査員証」と「従事者用腕章」を身に着けています。

【お問合せ】　総合政策課 企画管理係　☎82−1123

表紙の題字

豊前

百合野（ゆりの） 杏香（きょうか）さん
［青豊高校３年］

つつじなどが咲き、華やかな季節となりました。ワクワクする気持ちを込め、動きをつけて書きました。

有料広告募集中!

○広報誌広告
・1枠(縦60mm×横85mm)　5,000円/1回
・2枠(縦60mm×横175mm)　10,000円/1回
○公式ホームページバナー広告
・5,000円/1ヶ月

■申込・問合せ　総合政策課 総合政策係 ☎82-1122

広報ぶぜんについて

諸事情により、ご自宅に広報「豊前」が届かない方は、恐れ入りますが、最寄りの市施設（市役所、地区公民館等）にて入手してください。
（ご自宅への配布につきましては、行政区・隣組に加入することにより配布されます。）

「広報豊前」が無料アプリで毎月スマホに届きます。

マチイロ
マチを好きになるアプリ
ダウンロードはこちらから

VEGETABLE OIL INK
環境対応型植物油インキを使用しております。

豊前市食育推進計画

食育 Vol.123 「お茶」

SHOKUIKU CORNER

○茶は、チャノキの葉や茎を加工して作られる飲み物です。茶は、加工の方法（発酵のさせ方）によって、様々な種類があり、有名なのは、酸化発酵する紅茶としない緑茶です。
○いわゆる「日本茶」が緑茶を指すのは、茶葉を摘んですぐ加熱処理され発酵が止まる（葉の変色も止まる）ためです。
○茶の福岡県での生産量は国内6位で、特に八女茶がよく知られていますが、豊前市でも茶栽培が行われています。
○緑茶に含まれるカテキンには、コレステロールなどを減少させ、血圧や血糖値の上昇を抑える作用があり、糖尿病、高血圧、がんの予防、口臭・虫歯予防等にも効果があります。

＼ワンポイント／ 購入後は、2週間から1ヵ月程度で使い切りましょう。なお、未開封の場合は冷蔵庫で、開封後は密封性・遮光性のある容器に移し、冷暗所に保存するとよいです。

お知らせ　毎月19日は豊前市食育の日です。
『早寝　早起き　朝ごはん』

【食育HP】http://www.city.buzen.lg.jp/nogyo/syokuiku.html

豊前築上 医療介護 あんしんねっと

豊前築上 在宅医療・介護連携推進事業

5月にホームページをリニューアルします!

豊前市・吉富町・上毛町・築上町の医療機関、介護事業所を探したり、詳しい情報を確認したりすることができます。

住み慣れた豊前築上でいつまでも自分らしく暮らすことが出来るよう様々な取り組みを行います

「医療機関を探したい」
「介護事業所を見つけたい」
そんな時にご活用ください!

↓↓↓ 豊前市・築上郡の医療と介護の検索は ↓↓↓

あんしんねっと

【問合せ】豊前市地域包括支援センター ☎84-0120

発行／豊前市役所　総合政策課　総合政策係 〒828-8501 福岡県豊前市大字吉木955番地 0979(82)1122　印刷／築上印刷(有)　この広報誌は、再生紙を利用しています。