



緑豊かな田園都市

豊前市

広報

豊前

令和3年

8

AUGUST

Vol.1221

豊前夏の風物詩 畑冷泉

〜15度の名水で涼を楽しむ〜



畑 冷 泉



料 金：大人(中学生以上)400円

小人(小学生)200円

幼児 無料

開館期間：8月31日(火)まで

10:00~17:00

設 備：男女冷泉浴室、休憩室、

ミストサウナ、ドライサウナ

【お問合せ】畑冷泉館 ☎0979-82-0976

市の動き

[R3.7月1日現在]

◆人口 24,679人(-24)

◆男 11,650人(-22)

◆女 13,029人(-2)

◆世帯 11,709戸(8)

[URL] <https://www.city.buzen.lg.jp> [E-mail] info@joho.buzen.fukuoka.jp

令和3年度

施政方針



まず、昨年、全世界に広がった新型コロナウイルス感染症の流行は、未だ収束の兆しが見えない状況が続いています。さらに変異種が増加し、全国各地で感染が拡大して緊急事態宣言が出されるなど先行きが見えない不安な日々が続いています。

市としても、感染拡大に歯止めをかけ、市民の皆様が安心して生活できる環境をつくるため、5月6日には高齢者施設入所者及び従事者へのワクチン接種を開始しており、最優先の事業として取り組んでおります。

75歳以上の高齢者を対象としたワクチン接種の予約では、コールセンターの電話がつながらないなど混乱があり、ご迷惑とご心配をおかけしました。深くお詫び申し上げます。何分、これまでにな

連続ではありませんが、希望する全ての方が早期に安心してワクチン接種を受けられよう全力で取り組んでいるところでありますので、市民の皆様には、ご理解とご協力をお願い申し上げます。

さて、本年4月の市長選挙におきまして多くの市民の皆様のご支持をいただき、引き続き市政の重責を担うこととなりました。改めてその責任の重さに身の引き締まる思いであります。

3期目におきましても、市長就任以来取り組んでまいりました口腔ケア事業、特に歯周病対策を強化し、さらに生涯現役社会づくり、健康づくりのために脳の健康、筋力・免疫力アップの取り組みや災害に強いまちづくりなど「いのちを守る」取り組みを進めてまいります。

さらに、デジタル化が急速に進むなか、IT・ICTを活用することで地方への人や企業の流れができてきました。IT企業や企業の誘致や人材の確保、育成の取り組み、GIGAスクール構想を推進するための指導者の育成や環境整備、国際化に対応するための多文化共生のまちづくりなど「まち・ひとを創る」取り組みを進めてまいります。

また、人口減少が進み、地域では空き

家が増加して地域の活力が低下しています。人口減少、高齢化を前提として将来を見据えた施策に取り組み、豊かな自然の恵みである農林水産業を振興し、伝統文化に誇りをもち活躍するまちを目指すなど「市の活力を増す」取り組みを進めてまいります。

こうした方針のもとに、これまで2期8年間の取り組みを踏まえつつ効率的な財政運営を行い、市民サービスの維持、「安全・安心で住みよいまち豊前」のため、市政運営に全力を尽くしてまいります。

次に、本年度の主要な取り組みについて申し上げます。

国際化の進展

本年3月、国際化に対応するため市役所に多文化共生コーディネーターとして地域おこし協力隊を採用しました。今後は市内在住の外国人の生活支援、相談、外国人と市民との交流を図る企画などの業務にあたります。

また、ボランティアの方々にご支援、ご協力いただきながら外国人が理解しや

すい「やさしい日本語」の取り組みを広げ、外国人が安心して暮らせる豊前市づくりを目指します。

安全・安心なまちづくり

近年の気候変動による記録的豪雨などの災害に備えるため、防災重点ため池、井堰の改修、農業用ため池の劣化状況調査と決壊等による浸水被害を予測するハザードマップの作成を行います。

現在、防災拠点として市役所庁舎の耐震化を進めておりますが、災害備蓄品及び感染対策に対応する避難所用備品の整備など非常時のための備えも着実に進めてまいりますので、今後も継続、充実してまいります。



さらに、消防団、防災士の方々とも

協力し、自主防災組織の活動強化並びに地域防災力の充実を図り、市民の皆様様の生命財産を守るべく引き続き災害対策の強化に取り組んでまいります。

健康・福祉の充実

健康増進については、特に高齢者の皆さんは、外出や社会的な交流活動が減少し、体を動かす機会が減っており健康状態の維持が心配されます。

昨年度作成した健康づくりに関するパンフレットとDVDを、健康教室や地域サロン等で活用しながら、市民の健康増進・維持に努めてまいります。



また、市長就任以来、生涯現役のまちづくりの口腔ケア事業を通して取り組んでまいりましたが、昨年その5年間の実績を報告書としてまとめました。口の健康が体全体の健康に通じることが実証されましたので、今後は、「あいうべ体操」や唾液腺マッサージなど口腔ケアに加え、万病のもとである歯周疾患と

の関連を調査することで、健康寿命の延伸につなげたいと考えています。

子育て支援については、「親子と地域」ともに元気に育つまち「ぶぜん」を基本理念として、子育て環境の整備、きめ細かな子育て支援に努めます。

また、引き続き安心して妊娠・出産・子育てができるよう「子育て世代包括支援センター」において様々な相談に応じるなどサポートしてまいります。

福祉については、新型コロナウイルス感染症の影響で、会社が倒産したり失業するなどして経済的に困窮する人が増加していますので、社会福祉協議会と連携して相談に応じ、国、県の施策も活用しながら生活支援に努めてまいります。

産業の振興

事業者の支援につきましては、緊急事態宣言の発出、営業時間短縮要請等、新型コロナウイルス感染症の影響が続きます。市内事業者は非常に厳しい状況が続いています。その対策として、昨年度に続き感染防止対策給付金の支給や子育て世帯に対するエール券の配布、プレミアム付きエール券の販売支援などをすでに行っておりますが、さらにプレミアム付き商品券事業など引き続き事業者支援、地域経済・市民の生活支援に取り組んでまいります。

雇用対策につきましては、経済活動が停滞する中、失業者の増加や逆に人手

不足となる企業があるなど雇用が不安定な状況が続いています。年間を通して求人情報を提供できるようウェブサイトを活用した求人、求職支援に取り組んでまいります。

農林水産業につきましては、豊前市の強みである海、山の恵みを活用し、福岡都市圏をはじめ、東京などの大都市圏の方々にも知っていただけるよう、さらなる魅力アップ、特産品化に努めてまいります。

また、生産性の向上及び持続的・安定的な農業生産体制を構築するため、今年度から三毛門地区の圃場整備事業に取り組んでまいります。

観光の活性化につきましては、今年度も引き続き大規模な集会の開催は困難な状況ではありますが、最大限の感染防止対策に努めながら各種イベントの開催を検討してまいります。

教育・文化の充実

教育の充実につきましては、昨年度整備したタブレット端末を活用してプログラミング教育などを行うことにより、子どもたちがICTを活用できる力を養うとともに、教育現場におけるICT環境の整備をすすめ、教育の質の向上と教員の働き方改革に努めてまいります。

また、大きな課題として市内の児童、生徒数は年々減少していますが、一方で、学校施設の老朽化に伴い維持、更新コス

トが増大しています。市内全体での学校規模の適正化と特色ある教育環境の整備など、豊前市「教育みらい」検討委員会の提言をもとに学校再編に重点的に取り組んでまいります。



文化の振興につきましては、昨年1月、国の重要無形民俗文化財に指定された大富神社の感応楽を含む全国の風流踊がユネスコの世界無形文化遺産に提案されました。来年にも世界遺産が豊前市に誕生する可能性が出てきましたので、この動きを注視しながら国、県とも連携し、必要な支援、観光等への活用などに取り組んでまいります。

豊前神楽も、宮崎県とともにユネスコ無形文化遺産を目指し、今年から全国組織の立ち上げに向けて動き出します。



また、地域の誇りである伝統芸能・文化財をさらに活用し、地域文化の振興に努めてまいります。

地域づくりの取り組みについては、高齢化等により地域の活力が低下しており、活動の受け皿である組織、人材の確保が問題となっております。本年4月に生涯学習課に地域づくり推進係を新設し、職員を配置して組織強化を行いました。市内全地区での地域づくり協議会の設立を目指し、地域の自主的、自立的な活動による活性化を支援するとともに、地域活動を担う人材の確保を支援してまいります。

行財政改革の推進

今年度は第4次行財政改革推進プラ

ンの初年度となります。今後、令和7年度までの5年間で計画期間とし、「市民協働の推進」「機能的行政の推進」「健全財政の推進」を計画の3つの方向性と位置づけて、取り組みを進めてまいります。

また、個人版のふるさと納税や企業版ふるさと納税などの自主財源の確保に努めてまいります。

令和元年度決算では経常収支比率が99.2%と、過去最悪の数値となり財政の硬直化が進んでいます。財政基盤の立て直しのためには、規律を緩めることなく収支の均衡を図り、これまで以上のコスト意識を持ち、広域で行っている一部事務組合や特別会計などについても聖域なく無駄を省き、さらなる見直しを進める必要があります。懸案となっておりますし尿処理の広域化についても、近隣自治体とよく協議し、最大限努力してまいります。

以上、申し上げますとおり、私を先頭に全庁的に取り組んでまいりますので、議員並びに市民の皆様のお一層のご指導と温かいご支援、ご協力をよろしくお願い申し上げます。

◇多くのご意見・ご提案をぜひ目安箱へ◇

市民の皆様におかれましては、日頃より豊前市政にご協力いただき誠にありがとうございます。

豊前市政に対して、皆さんから「こうしたらどうだろうか」「こうすればもっと良くなるのではないか」といったご意見を広くいただくため、市内の16箇所に『目安箱』を設置しており、令和2年度は43件のご意見、ご提案をいただきました。

積極的に市の施策へ反映できるよう努めてまいりますので、ご意見をよろしくお願いたします。

ご意見

税金の支払いをコンビニで出来るようにしてほしい。また、キャッシュレス決済が出来るようにしてほしい。

実現内容

過去にも同様のご意見をいただいておりますので、令和3年度より、市税及び住宅使用料、保育料、上下水道料金をコンビニエンスストアやスマートフォンアプリを利用して納付できるようにいたしました。

ご意見

プレミアム商品券の抽選に外れた人が多くいました。たくさんの人に商品券が行き渡るように工夫してほしい。

実現内容

同様のご意見を多くいただきましたので、令和3年度につきましては、発行枚数を昨年度の倍の20,000冊とし、より多くの方々にご利用いただけるようにいたしました。

昨年度寄せられた主な意見

- 新型コロナウイルス対策に関する苦情、要望
- 職員に対する苦情、意見
- スポーツ施設に関する要望、意見
- 豊前市エール券に関する要望、意見
- 地域公共交通に関する要望
- 生活環境に関する意見
- 商業施設、病院等に関する提案、要望
- 市バスの運行に関する要望
- プレミアム商品券に関する要望、意見
- 納税に関する要望

『目安箱』設置箇所

- 豊前市役所
- 豊前郵便局
- 豊前市市民会館
- 豊前市民体育館
- 市内公民館 (12箇所)



新型コロナウイルスワクチン接種についてのお知らせ

16歳～64歳の方へ接種券を送付しました

豊前市では、7月13日に16歳～64歳の市民の皆様へ接種券を送付しました。まずは、基礎疾患を有する方（16歳～64歳）、高齢者施設・障害者施設等の従事者、50歳～64歳の方への接種を下記の日程で行います。

上記以外の方につきましては、年齢を区切って段階的に接種を行いますので、次の日程が決まり次第郵便等でご案内させていただきます。

65歳以上で接種を希望する方は、☎82-8138 または ☎82-8111 にてご相談ください。

■日程表

1回目		2回目		接種会場
接種日	接種時間	接種日	接種時間	
7月31日(土)	13:30～17:00	→ 8月21日(土)	13:30～17:00	豊前市立 多目的文化交流 センター (豊前市大字八屋 1776番地2) フレスポくぼてん タウン内
8月 1日(日)	9:00～12:30 13:30～17:00	→ 8月22日(日)	9:00～12:30 13:30～17:00	
8月 5日(木)	13:30～17:00	→ 8月26日(木)	13:30～17:00	
8月 7日(土)	13:30～17:00	→ 8月28日(土)	13:30～17:00	
8月 8日(日)	9:00～12:30	→ 8月29日(日)	9:00～12:30	
	13:30～17:00		13:30～17:00	

■接種順位

対象者	5月	6月	7月	8月	9月
高齢者施設等の入所者及び従事者	6日～接種	→			
75歳以上の一般高齢者		13日～接種	→		
65歳以上75歳未満の一般高齢者			10日～接種	→	
基礎疾患を有する方(16歳～64歳) 高齢者施設・障害者施設等の従事者 50歳～64歳の方				31日～接種	→
上記以外の一般の方					未定

※12歳から15歳の方々のワクチン接種券は、準備が整い次第、追って発送する予定です。
※ワクチンの供給量等により、日程が変更になる場合があります。ご了承ください。

集団接種を受けるみなさまへのお願い

集団接種を円滑に行うことができるよう、次のことにご協力いただきますようお願いいたします。

- 集団接種では、30分毎の予約制となっています。予約の時間に合わせてお越しください。
(3密を防ぐため、早く来られた方は、予約時間まで外でお待ちいただくことがあります。)
- 肩に近いところに注射しますので、肩を出しやすい服装でお越しください。
- マスクを着用しお越しください。
- 接種当日、37.5度以上の発熱がある方は、ワクチン接種を行うことができません。

接種当日持ってくるもの(1回目・2回目)

- 接種券(シールをはがしたり、切り離したりせずそのままお持ちください)
- 予診票(事前にご記入ください) 接種1回につき1枚
- 本人確認書類(健康保険証、運転免許証、マイナンバーカードなど)
- お薬手帳(お持ちの方)

※高齢者施設・障害者施設等の従事者の方は「高齢者施設等従事者証明書」が必要です。

【お問合せ】 健康長寿推進課 健康増進係 ☎82-8111

企業・個人事業主を対象とする支援制度

経済産業省 中小企業庁 月次支援金

2021年の4月以降に実施される緊急事態措置又はまん延防止等重点措置に伴う「飲食店の休業・時短営業」や「外出自粛等」の影響により、売上が50%以上減少した中小法人・個人事業者等の皆様に「月次支援金」を給付します。

【給付対象】

- ①緊急事態措置又はまん延防止等重点措置に伴う飲食店の休業・時短営業又は外出自粛等の影響を受けていること。
 - ②緊急事態措置又はまん延防止等重点措置が実施された月のうち措置の影響を受けて月間売り上げが2019年または2020年の同じ月と比べて50%以上減少していること。
- ※①②を満たせば業種、地域を問わず給付対象となります。

【給付額】

中小企業法人等 上限20万円/月 個人事業者等 上限10万円/月

※計算方法

2019年又は2020年の基準月の売上－2021年対象月の売上

【申請期間】

4月分/5月分：2021年6月16日～8月15日 6月分：2021年7月1日～8月31日
7月分：2021年8月1日～9月30日 8月分：2021年9月1日～10月31日

【お問合せ】

相談窓口 ☎0120-211-240

受付時間 8:30～19:00(土日、祝日含む全日)

※初めて申請の方は、WEB申請の前に登録確認機関にて事前確認をします。登録確認機関は月次支援金ホームページで検索し電話又はメールで予約します。最新情報は経済産業省・月次支援金のホームページでご確認ください。



福岡県中小企業者等月次支援金

新型コロナウイルス感染症緊急事態宣言に伴う、飲食店の休業・営業時間短縮や外出自粛等の影響により、売上が大きく減少している中小企業者等に対して、事業の継続を支援する「月次支援金」を給付します。

【給付対象及び給付要件】

- ①県内(政令市を除く)に本社・本店のある中小法人・個人事業者等
(ア)緊急事態措置等実施地域の飲食店と直接・間接の取引があること。
又は、緊急事態措置等に伴う外出自粛等による直接的な影響を受けたこと。
(イ)2021年5月・6月・7月の月間事業収入が、2019年(又は2020年)の同月比で30%以上50%未満減少していること。
(ウ)2021年5月・6月・7月の月間事業収入が、2019年と2020年の同月比でいずれも50%以上減少していないこと。
(エ)同一の月において、国の「月次支援金」を申請及び受給しておらず、かつ将来にわたって申請及び受給しないこと。
(オ)支援金の給付を受けた後も事業を継続する意思があること。
 - ②県内(北九州市を除く)に本社・本店のある酒類販売事業者
(ア)緊急事態措置等実施地域において酒類の提供を停止する飲食店と直接・間接の取引があること。
(イ)2021年5月・6月の事業収入にかかる国の月次支援金の給付対象となっており、2019年(又は2020年)の同月比でA.50%以上70%未満減少していること、又は、B.70%以上減少していること。
(ウ)支援金の給付を受けた後も事業を継続する意思があること。
- ※①②とも福岡県感染拡大防止協力金の受給者は対象外

【給付額】

①法人 上限10万円/月 個人事業者 上限5万円/月

②法人 A.法人 上限20万円/月 個人事業者 上限10万円/月

B.法人 上限40万円/月 個人事業者 上限20万円/月

※計算方法 2019年(又は2020年)5月(又は6月・7月)の事業収入－2021年同月の事業収入

(②については、上記計算方法から国の支援金額を差し引いた額)

※5月・6月・7月分それぞれ申請可能。全ての月を申請した場合の給付総額の上限は、①は法人30万円、個人15万円、

②Aは法人40万円、個人20万円、Bは法人80万円、個人40万円。

【申請期間】 ①5月分/6月分：8月31日まで 7月分：8月1日～9月30日

②9月30日まで

【お問合せ】 福岡県中小企業者等月次支援金 コールセンター ☎0120-876-866 (平日9時から17時)

※最新情報は県のホームページでご確認ください。

令和3年度 プレミアム付き 《くぼてん》商品券を販売します!!

プレミアム率20% 事前申し込み販売(発行総額は今年の2倍!!)

毎年販売している「プレミアム付き《くぼてん》商品券」は豊前商工会議所が豊前市と協力して発行する商品券です。昨年の皆様からのご要望にお応えし、今年はプレミアム率20%、発行総額は今年の2倍の2億4千万円で。購入希望の方は申込期限までに世帯主宛に送られる返信用ハガキにてお申し込みください。

【発行セット数】

発行冊数：20,000冊
券額面：1冊12,000円分(500円券×24枚)
販売額：1冊10,000円



【購入資格】

令和3年8月1日時点で豊前市内に居住し、住民票を有している方で、申込は世帯主に限ります。

【申込方法】

新型コロナウイルス感染症の感染拡大防止のため、ハガキでの事前申し込み。
世帯主宛に往復ハガキを郵送(8月上旬発送予定)
申込冊数 1世帯あたり10冊が上限

【加盟店について】

8月上旬に豊前商工会議所のホームページ又は市のホームページより確認できます。
また、8月中旬に新聞の折り込みチラシに掲載予定です。

【申込期限】令和3年8月20日(金) ※消印有効

【抽 選】申込冊数が、発行冊数を上回る場合は抽選 抽選結果は9月中旬頃に豊前商工会議所から申込者に通知

【商品券使用期限】令和4年1月31日(月)まで

※当選者は、当選通知、身分を証明するもの(マイナンバーカード、運転免許証等)を持って、期間内に引換場所において商品券をご購入ください。期間内に引換されなかった場合、当選は無効となります。

【お問合せ】

○くぼてん商品券全般に関すること：豊前商工会議所 ☎82-2333(代)

○申込に関すること：商工観光課 商業活性係 ☎82-8078



ぶぜんお買い物エール券

8月31日(火)まで利用期限を延長します!!

地元消費の拡大と子育て世代の家計の負担軽減を図るために行っている「ぶぜんお買い物エール券」の利用期限が7月31日(土)までとなっていたが、緊急事態宣言等により利用者皆様の使用機会が減っていることを考慮し、利用期限を延長します。

【お問合せ】 商工観光課 商業活性係 ☎82-8078

マイナポイントの申し込みをお忘れなく!

申込後の令和3年9月末までのチャージまたはお買い物が対象です。



○マイナポイント事業とは

マイナンバーカードを使って予約・申込を行い、選んだキャッシュレス決済サービスでチャージやお買い物をすると、そのサービスで、ご利用金額の25%分のポイントがもらえます。(お一人あたり5,000円分が上限)
 マイナポイント事業については、**令和3年4月末まで**にマイナンバーカードの交付申請をしていただいた方が対象となります。

○マイナポイントの予約・申込方法

以下3つの方法でマイナポイントの予約・申込ができます。

- ①マイナポイントアプリ対応のスマートフォン
- ②パソコン(マイナンバーカードに対応するカードリーダーが必要)
- ③マイナポイント手続きスポット(市役所、郵便局など)

※市役所1階ロビーの特設窓口でマイナポイントの予約・申込ができます。

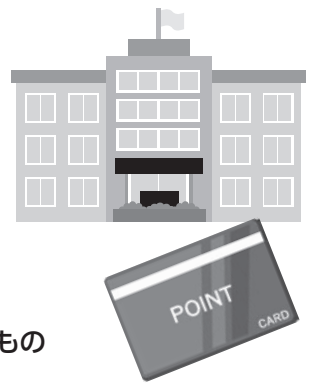

★マイナポイントの手続きに必要なもの★

- マイナンバーカード ※有効な利用者証明用電子証明書が搭載されているもの
- 電子証明書の暗証番号(数字4ケタ)
- お買い物で使うポイントカード・電子マネー・アプリ
 (ゆめか・コジカ・トライアルカード・コメリカード・ペイペイ・WAONなど) ※ご自身名義のもの

【お問合せ】 ・マイナポイントに関すること 商工観光課 商業活性化係 ☎82-8078
 ・マイナンバーカードに関すること 市民課 総合窓口係 ☎82-8048

— 滞納は許しません! —

「納税」は国民の義務(憲法第30条)です。
 広報豊前6月号において「税金滞納に関する催告書のハガキを受けた方は早急に税金を納めてください!」と掲載いたしました。しかしながら、納税がなく、放置している方に対して現在、差押における滞納処分を執行しております。

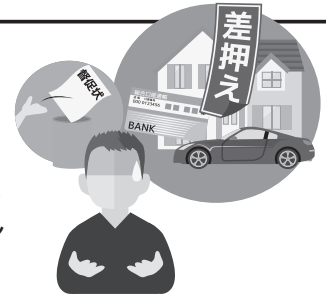

令和3年6月1日～6月30日 差押件数 41件 1,363,203円

納期限内に税金を納めていただいている方々との公平性を保つため、滞納は絶対に許されません。
 現在、さらに差押や搜索等の滞納処分を執行するため、法律に基づいた財産調査を行っています。
 また、分納誓約を取っていても計画通りの納付がなければ、滞納処分を執行する場合があります。
 納付書がないなどの場合は必ず税務課にご連絡願います。

納税が困難な人は、1人で悩まず放置せず、早めに相談を

災害や盗難、本人や家族の病気、事業の休廃止、失業等のやむを得ない事情や、多重債務などにより市税の納期ごとの納付が困難な場合は、**1人で悩まず、放置せずに早めにご相談ください。**

一括納付が難しい場合には、分割納付に応じることもできます。

まずは、納付できない理由をお聞かせください。

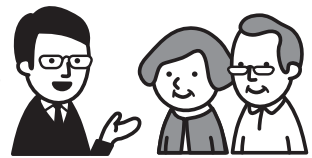

夜間の納税・税金相談

夜間相談窓口を開設します。
 日中来庁が困難な方はご利用ください。

日 時	8月26日(木) 17時～20時
場 所	市役所税務課収納対策係(1階 7番窓口)
取扱税目	市県民税、固定資産税、軽自動車税、法人市民税、国民健康保険税
納 付 書	お持ちの方はご持参ください。 ※再発行もできます。

8月納期限のお知らせ
 市県民税・特徴(R3年7月分) 8月10日(火)
 市県民税・普徴(2期) 8月31日(火)
 国民健康保険税(2期) 8月31日(火)

【お問合せ】 税務課 収納対策係 ☎82-1111(内線1194・1195)

国民年金保険料免除制度があります！

保険料が納め忘れの状態、万一、障害や死亡といった不慮の事態が発生すると、障害基礎年金や遺族基礎年金が受けられなくなる場合があります。

経済的な理由等で国民年金保険料を納付することが困難な場合には、保険料の納付が免除・猶予となる「保険料免除制度」や「納付猶予制度(50歳未満)」がありますので、市役所で手続きをしてください。申請書は窓口へ備え付けてあります。

令和3年度の免除等の受付は令和3年7月1日から開始され、令和3年7月分から令和4年6月分までの期間を対象として審査をおこないます。

免除等の申請は、2年1カ月前の月分までさかのぼってすることができます。失業等により保険料を納付することが経済的に困難になったものの、申請を忘れていたために未納期間を有している方等は、一度、市役所または年金事務所へご相談ください。



※ **保険料の免除制度には、退職(失業)による特例があります。**

全額免除制度

保険料の全額(16,610円)が免除

全額免除された期間は、全額納付したときに比べ、年金額が1/2として計算されます。

☆☆ 全額免除となる所得「めやす」☆☆

前年所得が以下の計算式で計算した金額の範囲内であること

(扶養親族等の数+1)×35万円+32万円

申請者ご本人のほか、配偶者・世帯主の方も所得基準の範囲内である必要があります。
申請の時期によって、前々年の所得で審査を行う場合があります。

一部免除(一部納付)制度

保険料の一部を納付、残りの保険料は免除

☆☆ 一部納付となる所得「めやす」☆☆

前年所得が以下の計算式で計算した金額の範囲内であること

◎4分の3免除 → **88万円+扶養親族等控除額+社会保険料控除額等**

◎半額免除 → **128万円+扶養親族等控除額+社会保険料控除額等**

◎4分の1免除 → **168万円+扶養親族等控除額+社会保険料控除額等**

申請者ご本人のほか、配偶者・世帯主の方も所得基準の範囲内である必要があります。
申請の時期によって、前々年の所得で審査を行う場合があります。

(注)一部納付制度は、納付すべき一部の保険料を納付されない場合、その期間の一部免除が無効(未納と同じ)となるため、将来の老齢基礎年金の額に反映されず、また、障害や死亡といった不慮の事態が生じた場合に、年金を受け取ることができなくなる場合がありますのでご注意ください。

申請時に必要なもの

- 国民年金手帳又は基礎年金番号通知書又はマイナンバーカード(写真付)又はマイナンバー通知カード
- 退職(失業)した方が申請を行うときは、退職(失業)したことを確認できる書類(雇用保険受給資格者証、雇用保険被保険者離職票等の写し)を添付してください。

新型コロナウイルスの影響により国民年金保険料の納付が困難となった場合の特例免除制度もありますのでご相談ください。

【申請・お問合せ】 市民課 総合窓口係 ☎82-8048

令和3年度 豊前市職員採用試験

令和4年4月1日採用予定の豊前市職員の採用試験を実施します。

- 第1次試験日 令和3年9月19日(日)
- 試験会場 豊前市立八屋中学校
- 申込期間 令和3年7月19日(月)から8月13日(金)まで
(土日祝日を除く。8時30分～17時00分)

○試験区分・採用予定者数・受験資格

試験区分	採用予定数	受験資格
一般事務 A	若干名	平成5年4月2日から平成12年4月1日までに生まれた人
一般事務 B	若干名	平成12年4月2日から平成16年4月1日までに生まれた人

■一般事務Bについては、大学(短大を除く)における在学期間が2年を超える者を除く。

※地方公務員法第16条(欠格条項)に該当する人は受験できません。

- ・禁こ刑以上の刑に処せられ、その執行を終るまで又はその執行を受けることがなくなるまでの者
- ・豊前市職員として懲戒免職の処分を受け、その処分の日から2年を経過しない者
- ・人事委員会又は公平委員会の委員の職にあつて、地方公務員法第5章に規定する罪を犯し刑に処せられた者
- ・日本国憲法施行の日以降において、日本国憲法又はその下に成立した政府を暴力で破壊することを主張する政党その他の団体を結成し、又はこれらに加入した者

○試験案内の配布

- ・豊前市役所総合案内(1F)で配布します。
- ・豊前市ホームページからダウンロードできます。
- ・郵送で請求する場合は、封筒の表に「試験申込」と朱書きし、140円切手を貼った返信用封筒(A4サイズの用紙が入る大きさ)を同封し、総務課人事秘書係に請求してください。
※申込方法や試験内容など採用試験の詳細は「試験案内」をご覧ください。

○申込・問合せ 総務課 人事秘書係 ☎82-1113

京築広域圏消防吏員採用試験案内

■試験日・試験会場

第1次試験 令和3年10月17日(日) 豊前市立八屋中学校
第2次試験 令和3年11月中旬予定 京築広域圏消防本部

■受付期間 令和3年8月2日(月)～20日(金)

■採用予定人員 1名程度

■受験資格 平成7年4月2日～平成16年4月1日までに生まれた者

■最終合格発表 令和3年12月中旬予定

■採用 令和4年4月1日予定



《案内及び受験申込書請求・問合せ先》

〒828-0061 豊前市大字荒堀525番地1 京築広域圏消防本部総務課 ☎0979-82-0119

※申込書は上記のほか、東部分署(上毛町)、西部分署(築上町)、京都分署(みやこ町豊津)、勝山出張所(みやこ町勝山)等に用意しています。
また、消防本部ホームページからもダウンロードできます。

市長の部屋

豊前市長 後藤元秀



「負の遺産が、 チャンス生む 素敵な財産に」

パンデミック化した新型コロナウイルスが収束しないなかでの東京オリンピック・パラリンピックが始まりました。コロナ感染拡大が止まらず、不安はめぐえませんが、このために人生をかけてきたアスリートの晴れ舞台。やるかには日本選手の大活躍を見たいものです。

こんな五輪・パラリンピックですが、思い起こせば中学生のころあった東京五輪は、華やかな舞台であったと記憶に刻まれています。テレビが一気に普及して他の家電、マイカーブームへ。五輪後の日本は高度成長路線を一気に駆け

上り、経済大国に成長したのは多くの方の記憶にあるところではないでしょうか。

経済成長期、市内に次々と建てられた公共施設が半世紀ほど経った今では外観も内装も老朽化。耐震の心配をしながら長寿命化工事するか、解体撤去するか、二者択一を迫られています。どちらを選んでも多額の経費が必要で、頭を抱えています。

そんなとき、大都市を拠点に「リノベーションまちづくり」事業の先駆者として全国的に活躍する建築家と、情報通信企業で社会貢献事業を担当、「豊前市のためにひと肌脱ぎ」と豊前市政策アドバイザーを引き受けてくれたばかりのお二方が別々に来訪。市内各所を歩いて視察してくれました。

そのひとつ。立地場所はいいのに古さが際立つ建物群を見て、おふたりから偶然にも「これ古いけど魅力的ですよ」「豊前の東京・表参道ヒルズ(古いアパートを改築して魅力あふれる店舗・住宅などにした施設)になりますよ」「建物を手放して民間に任せたらどうですか」「D・Y(自分で大工仕事をし、改造)で自分流に改築して使えたら希望者が集まりますよ」などなどの予

期せぬ発言。

「維持しているだけでも負担が多く大変」「建物を壊して更地にして、売却か別の活用をしたいが、財政負担が半端じゃない」「財政事情が許さず、いつになったらやれるのか」「やっても買手がつかぬのか」と、しか考えてこなかった「行政的思考」とは全く異なる発想。また「宇島駅前も情緒ありますね」「いろんな情報発信ができますよ」など、市内にどっぷりつかりこむように暮らしては気づかぬ視点に、「目からウロコ」の連続でした。

われわれが「負の遺産」としか考えてこなかったのに、「チャンスを生む素敵な財産」になる可能性を持つと言つのですからおふたりの発想にはびっくり。それも直接会ったこともないおふたりが「素晴らしい財産」とこぼしを握りますから。

なんでも地元志向の強い考えからすると、まさに「若者」「バ〇者」「よそ者」にしか見えない空間です。地元に住んでいる者には見慣れて見えないところに価値を見出してくれたおふたりに感謝です。

コロナと闘いながらの五輪・パラリンピックですが、大事なく、成功のうちに行われますことを、そしてそのあとに元気な日本を取り戻せますことを願わずにはいられません。

《東京2020パラリンピック聖火フェスティバル》

豊前天狗太鼓の共演による「豊前の火」採火式典を開催します。

【日時】 8月14日(土) 開会11:00~(受付10:30分~)

【場所】 フレスポくぼてんタウン特設会場

※雨天 豊前市立多目的文化交流センター 小ホール

【内容】 豊前天狗太鼓と古代の火起こし「まいぎり式」による採火式典を行います。「豊前の火」として採火したのち、県内各市町の火を福岡県で集火し、パラリンピック会場で一つにします。

【駐車場】 観覧者は、市役所駐車場をご利用ください。

【その他】 観覧は自由です。雨天の場合は、入場制限がありますのでご了承ください。先着100名にオリンピック・パラリンピック公式グッズを配布します。



中島教育長 再任

中島孝博教育長が再任され、6月23日に辞令交付式が行われました。
中島教育長は、「ICT教育の推進や、特に豊前市教育のあるべき未来の姿を具体的にデザインし、その姿を実現することに重点を置き、全力で力を注いでいきたい」と述べました。



竹本さん 端宝単光章 受章

自衛官や警察官、消防職員ら危険を伴う仕事に長年にわたって従事した人を対象とする危険業務従事者叙勲で、竹本賢



一さんが端宝単光章を授与されました。
竹本さんはこれまで約45年にわたり消防団活動に尽力され、今回その功績が認められました。
長年の消防団活動について、後藤市長は「長きにわたり住民の生命・財産を守るためご活動いただき、ありがとうございます」と感謝の言葉を述べました。

松本さん 旭日単光章 受章

長年の農業に対する取り組みと農業委員会会長としての功績が認められ、松本克己さんが旭日単光章を授与されました。
松本さんは25歳で本格的に農業を始められ、コマやレタスなどを栽培する傍ら、若手農業者の育成や耕作放棄地の解消などに真剣に取り組んでこられました。



後藤市長は「豊前市に根差し、リーダーとして市の農業分野の振興に貢献していただきました」と感謝の言葉を贈りました。

合岩中生徒たちがヤマメの稚魚を放流

7月7日、合岩中学校の3年生7名と2年生10名が、ヤマメの稚魚1,000匹の放流を行いました。
この活動は岩岳川漁協の協力のもと、故郷の川について知ってもらおうという思いで毎年行われています。
子供たちは「立派に育ってほしい」と元気に話してくれました。



伊藤さん 政策アドバイザーに就任

伊藤孝英さんが豊前市政策アドバイザーに任命され、7月2日に辞令交付が行われました。
伊藤さんは情報・通信企業で地方創生



や社会貢献を担当し、中間市や宮崎県えびの市、宮崎市でもアドバイザーとして活躍中です。
後藤市長は「他の自治体でのアドバイザーとしてのご経験を生かして、豊前市にもお力添えいただきたい」と期待の言葉を述べられました。

日畑選手 タイトルマッチに出場

日畑也選手が、6月13日に行われたWMC(世界ムエタイ評議会)日本スーパーフライ級挑戦者決定戦で1ラウンドTKO勝利を収めました。
これを受けて、9月に東京で行われるWMC日本スーパーフライ級タイトルマッチへの出場が決まりました。
後藤市長は「次のステップへ大きなチャンスを得た。期待しています」と激励の言葉を贈りました。



日畑選手は「ベルトを携えて豊前市に帰ってきた」と意気込みを語りました。

倫理研究所より寄附

7月13日、一般社団法人倫理研究所から豊前市へ100万円の寄附がありました。この取り組みは1988年から続けられており、総額は3,500万円となります。

前川朋廣副理事長は「文化の振興に役立ててほしい。これからも豊前市に心に向けていきたい」と話し、目録を後藤市長に手渡しました。

後藤市長は「文化・芸術を通してのまちおこしは大きな目標。達成するために大切に使用させていただきます。」とお礼を述べました。



令和3年度

人事異動

令和3年7月1日付

敬称略 〔〕内は旧課

課長級

- ▼総務部総合政策課参事（国際化推進特命）【京築地区水道企業団】佐野京一
- ▼京築地区水道企業団【豊前市議会事務局長】松田貢典
- ▼豊前市議会事務局長【総務部総務課長補佐兼京築広域市町村圏事務組合事務局次長】橋本淳一

課長補佐級

- ▼総務部総務課長補佐兼京築広域市町村圏事務組合事務局次長【豊前市議会事務局次長】二善晋一
- ▼豊前市議会事務局次長【総務部人権男女共同参画室人権啓発係長】中川俊宏

係長級

- ▼総務部人権男女共同参画室人権啓発係長【総務部人権男女共同参画室】上田亮
- ▼市民福祉部税務課市民税係長【産業建設部都市住宅課住宅係長】友松裕美

職員

- ▼市民福祉部生活環境課環境対策係長【豊前市外二町清掃施設組合】桜庭裕之
- ▼産業建設部都市住宅課住宅係長【豊前市選挙管理委員会事務局選挙係長】矢幡真
- ▼産業建設部商工観光課地域資源活用係長【市民福祉部生活環境課環境対策係長】横川隆行
- ▼豊前市選挙管理委員会事務局選挙係長【市民福祉部税務課市民税係長】戸成正憲
- ▼豊前市教育委員会事務局教育部生涯学習課文化芸術係長【埋蔵文化財センター所長】坂梨祐子
- ▼埋蔵文化財センター所長【豊前市教育委員会事務局教育部生涯学習課文化芸術係長】棚田昭仁
- ▼豊前市外二町清掃施設組合【産業建設部商工観光課地域資源活用係長】篠田隆教
- ▼総務部総合政策課【産業建設部商工観光課】木崎 誠一
- ▼市民福祉部税務課【市民福祉部生活環境課】杉本直人
- ▼市民福祉部生活環境課【市民福祉部税務課】渡辺千秋
- ▼産業建設部建設課【産業建設部都市住宅課】小路裕之
- ▼産業建設部都市住宅課【産業建設部建設課】安永慶子
- ▼産業建設部商工観光課【総務部総合政策課】秋成昭平
- ▼市民福祉部福祉課【出納室】古原宏幸
- ▼出納室【市民福祉部福祉課】池田憲史郎
- ▼豊前市教育委員会事務局教育部生涯学習課【市民福祉部税務課】檜山和之

8月のごみ収集日

ごみの収集日や分別の仕方がわからない場合は、生活環境課までお問合せください。
【生活環境課 環境対策係 ☎82-8018】

不燃ごみ・紙製容器包装・古紙・古布 回収日程表

地区	収集日	地区詳細
角田	10日	全域
山田	17日	全域
八屋	9日	上町・本町・上町団地
	16日	下町・住吉・明神・前川
	23日	教校
	26日	二葉・中央・東八幡町
大村	16日	全域
宇島	12日	神明・元町・日の出・周防
	23日	昭和・赤熊・青豊・戸津田
三毛門	24日	三毛門(中・下・出屋・西・三毛門団地) 沓川・三毛門六区(久松)
	25日	三毛門一区(上・東)・三毛門六区(恒富)・ 小犬丸・市丸・清水町・三楽・六郎・森久
黒土	27日	全域
千束	13日	全域
横武	20日	全域
合河	11日	全域
岩屋	18日	全域

※8月9日(月)の休日は、ごみ収集を行います。

お盆期間中の、ごみ収集・し尿汲取りについて

日程	ごみ収集 (豊前市)	ごみ焼却場受入れ (清掃センター)	し尿汲取り (豊前清掃社)
8月7日(土)	休み	休み	休み
8月8日(日)	休み	休み	休み
8月9日(月・振休)	収集します	受入れします	休み
8月10日(火)	収集します	受入れします	汲み取りします
8月11日(水)	収集します	受入れします	汲み取りします
8月12日(木)	収集します	受入れします	汲み取りします
8月13日(金)	収集します	受入れします	休み
8月14日(土)	休み	休み	休み
8月15日(日)	休み	休み	休み
8月16日(月)	収集します	受入れします	汲み取りします

※上記以外の日は、通常収集をいたします。(土・日は、お休みになります。)



ごみのポイ捨ては、法律違反です!!

- ・ポイ捨てごみは、何も罪のない地元の人がきれいに掃除をしています。
- ・ポイ捨てたごみが、何も罪もない動物や自然をいじめてます。
- ・ごみには、思い出がたくさん、感謝をして素敵なお別れをしましょう。

収集地区名	八屋・宇島・大村 赤熊・青豊 地区	左記以外の地区
曜日	—	—
日	—	—
月	プラスチック製 容器包装	可燃ごみ
火	可燃ごみ	プラスチック製 容器包装
水	カン・ペットボトル	
木	ビン	可燃ごみ
金	可燃ごみ	ビン
土	—	—

「食品ロス」って何だろう?

「食品ロス」とは?

⇒ まだ食べられるのに、
捨てられてしまう食べ物のこと
例えば、お皿の上に残してしまう食べ物
のことです。一口も食べていないのに、
捨てられることもあります。

皆様も、食品ロスについて考え、食品ロ
スを減らす生活を実践してみませんか。

買すぎは 食品ロスの 出発点

→ 買い物前に冷蔵庫をチェックするな
どして、必要なものを買きましょう。

無駄なく、残さず、ごちそうさま!

→ 料理を作ってくれた人や食材に感謝
の気持ちを持って残さずいただきます
しょう。

食品ロスは 家計ロス

→ 食品ロスは家計のロスにもつながり
ます。

【ごみ焼却場の受入れお問い合わせ】

豊前市外二町清掃センター TEL 82-2192
通常のごみ受入れ時間 8:30~16:30

【し尿汲取りのお問い合わせ】

豊前清掃社 TEL 83-2634 FAX 82-3749
お盆前は、大変混雑いたしますので出来るだけ早め
の申込みをお願いいたします。お盆前の受付は8月
10日(火)までとさせていただきます。
※お休み中は、留守番電話で対応しています。
緊急時は、ご連絡ください。

図書館だより

2021 August

豊前市立図書館 ☎ 82・6500

■開館時間／午前10時から午後6時 BUZEN LIBRARY
 メール librarybuzen@piano.ocn.ne.jp

8月のお休みカレンダー

日	月	火	水	木	金	土
1	2	3	4	5	6	7
8	9	10	11	12	13	14
15	16	17	18	19	20	21
22	23	24	25	26	27	28
29	30	31				

27日(金)は館内整理のため休館です。

サマータイム中止のお知らせ

「サマータイム」事業※は、昨年に引き続き、新型コロナウイルス感染予防のため、中止とさせていただきます。
 ※毎年8月次に実施している開館時間を19時まで1時間延長する取り組み

来館される利用者のみなさまへお願い

非常事態宣言は解除されましたが、引き続き、感染予防のため、以下の感染予防対策をお守りいただきご利用ください。

- ・入館以降、館内滞在中のマスク着用
- ・入館時の手指消毒
- ・必要最小限の人数での利用
- ・乳幼児(0～2歳児)を伴っての入館



乳幼児のマスクの着用は、窒息の恐れがあります。マスクなしでの入館は感染予防にならないため、乳幼児を伴っての入館は極力お控えください。

また、今後につきましても、引き続き状況に応じての臨時休館等の措置をとる可能性もありますので、来館される前にホームページ(<http://library-buzen.jp/>)またはお電話(0979-82-6500)で開館状況をご確認ください。

図書館の講座、催しのお知らせ

県の感染予防のガイドラインに沿って開催いたします。

『おはなしよちよち』

日時:8月 8日(日)14:00～ 会場:3階ボランティア団体共有室

『おはなしわくわく』

日時:8月22日(日)14:00～ 会場:3階ボランティア団体共有室
 マスク着用可能な年齢のお子様対象のおはなし会です。

『初級古文書』参加者募集のお知らせ

日時:8月14日(土)、28日(土) 14:00～
 講師:山本武弘先生 会場:3階小会議室
 資料費:2,000円 *初回参加時にお支払いください。
 内容:友枝手永大庄屋日記から天保15年の文章をテキストに講義します。

New Books

- 思想 情報リテラシー入門/中川祐治/日経BP
- 哲学 つながり過ぎた世界の先に /マルクス ガブリエル/PHP研究所
- 哲学 田中将大に学ぶ挑戦し続ける自分の創り方 /児玉光雄/辰巳出版
- 歴史 天正伊賀の乱 信長を本気にさせた伊賀衆の意地 /和田裕弘/中央公論新社
- 地理 日本の地名 付・日本地名小辞典/鏡味完二/講談社
- 社会 偉い人ほどすぐ逃げる/武田 砂鉄/文藝春秋
- 法律 悪魔の証明 なかったことを「なかった」と説明できるか /谷岡一郎/筑摩書房
- 経済 会計の地図「お金の流れ」がたった1つの図法でぜんぶわかる /近藤哲朗/ダイヤモンド社
- 教育 自分の芯をつくる学び/齋藤 孝/世界文化ブックス
- 教育 小学生の子の学力を『ほめる・叱る』で伸ばすコツ「しつけ」を科学的に分析してわかった /菊池洋匡/実務教育出版
- 防衛 自衛隊最高幹部が語る令和の国防/岩田清文他/新潮社
- 生物 理不尽な進化 遺伝子と運のあいだ /吉川浩満/筑摩書房
- 健康 生活習慣病克服プログラム 高血圧・糖尿病・心筋梗塞の最新対処法!/横山啓太郎/学研プラス
- 健康 こどもホスピスの奇跡 短い人生の「最期」をつくる /石井光太/新潮社
- 工学 トコトコやさしい新幹線技術の本 /辻村功/日刊工業新聞社
- 生活 いちばんよくわかるソーイングの基礎 /坂内鏡子/日本ヴォーグ社
- 生活 きものを着たらどこへでも/山崎 陽子/技術評論社
- 生活 ズボラさんでもできる!はじめての断捨離 /やましたひでこ/宝島社
- 料理 和食つまみ/吉田 愛/成美堂出版
- 料理 季節をとじ込める果物とお菓子のレッスン シロップ漬け /森岡麻以/エムディエヌコーポレーション
- 芸術 もっと知りたいイサム・ノグチ 生涯と作品 /新見隆/東京美術
- 芸術 一度きりの大泉の話/萩尾望都/河出書房新社
- 演劇 志村けん論/鈴木旭/朝日新聞出版
- 言語 死者の書/白川静/平凡社
- 小説 シンジケート = SYNDICATE/穂村弘/講談社
- 小説 火花散る/あさのあつこ/PHP研究所
- 小説 アンソニシャルディスタンス = Unsocial Distance /金原ひとみ/新潮社
- 小説 浮雲心霊奇譚/神永学/集英社
- 小説 己丑の大火/佐伯泰英/文藝春秋
- 小説 博覧男爵/志川節子/祥伝社
- 小説 ひとつむぎの手/知念実希人/新潮社
- 小説 ヒポクラテスの悔恨/中山 七里/祥伝社
- 小説 植物忌/星野智幸/朝日新聞出版
- 小説 昨日がなければ明日もない/宮部みゆき/文藝春秋
- 小説 月下のサクラ/柚月裕子/徳間書店
- 随筆 生きるとか死ぬとか父親とか/ジェーン スー/新潮社
- 随筆 「ことば」に殺される前に/高橋 源一郎/河出書房新社
- 随筆 人間臨終図巻/山田風太郎/徳間書店
- 記録 あわいゆくころ 陸前高田、震災後を生きる /瀬尾夏美/晶文社
- 外文 女ふたり、暮らしています。 /キムハナ ファンソヌ/CCCメディアハウス
- 外文 不滅の子どもたち/クロエ ベンジャミン/集英社
- 外文 僕が死んだあの森/ピエール ルメートル/文藝春秋

2021 August

保健だより

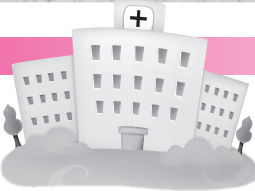

このコーナーについてのお問い合わせは
健康長寿推進課 健康増進係（豊前市総合福祉センター内）
☎82-8111まで

家庭でできる 食中毒予防の6つのポイント ～食中毒の3原則:食中毒菌を「付けない、増やさない、やっつける」～

8月は「食品衛生月間」です。食中毒は季節に関係なく一年中起こるものです。日頃から食中毒を起こさないために気を付けましょう。

point 1 食品の購入

寄り道しないでまっすぐ帰ろう

消費期限などの表示をチェック!

肉・魚はそれぞれ分けて包む

できれば保冷剤(氷)などと一緒に

point 2 家庭での保存

帰ったらすぐ冷蔵庫へ!

入れるのは7割程度に

肉・魚は汁がもれないように包んで保存

冷蔵庫は10℃以下に維持

冷凍庫は-15℃以下に維持

停電中に庫内温度に影響を与える扉の開閉は控えましょう

point 3 下準備

冷凍食品の解凍は冷蔵庫で

タオルやふきんは清潔なものに交換

ゴミはごまめに捨てる

ごまめに手を洗う

肉・魚を切ったら洗って熱湯をかけておく

井戸水を使っていたら水質に注意

肉・魚は生で食べるものから離す

野菜もよく洗う

包丁などの器具、ふきんは洗って消毒

point 4 調理

加熱は十分に(めやすは中心部分の温度が75℃で1分間以上)

台所は清潔に

作業前に手を洗う

電子レンジを使うときは均一に加熱されるようにする

調理を途中で止めたら食品は冷蔵庫へ

point 5 食事

食事の前に手を洗う

盛り付けは清潔な器具、食器を使う

長時間室温に放置しない

point 6 残った食品

時間が経ち過ぎたりちょっとでも怪しいと思ったら、思い切って捨てる

作業前に手を洗う

手洗い後、清潔な器具、容器で保存

温めなおすときは十分に加熱する(めやすは75℃以上)

早く冷えるように小分けする

引用:厚生労働省ホームページより

GPS端末機器購入費などを助成します

認知症等により所在不明となった場合に、早期に発見し、安全の確保に役立てるため、GPS機能を備えた機器の購入費などに係る初期費用を助成します。

- ◆対象者:豊前市内に住所を有し在宅生活を行う、徘徊のおそれがある高齢者等と同居している家族、または介護している親族
 - ◆対象経費:GPS端末機器等の購入費や初期登録手数料など
 - ※月々の使用料などのランニングコストは対象外
 - ◆助成上限:1万円(対象者一人につき1回限り)
 - ※令和3年4月1日以降の購入等分から適用されます。詳しくはお尋ねください。
- 【申込み・お問合せ】健康長寿推進課 生涯現役推進係 ☎82-8112

敬老祝金のご案内

豊前市では、毎年9月に長寿のお祝いとして対象者に敬老祝金を贈呈しています。

対象者

令和3年9月1日時点で住民基本台帳に登録され、当該年度(令和3年4月2日～令和4年4月1日)に下表の年齢に該当する方。



年齢	対象者生年月日
77歳	昭和19年4月2日～昭和20年4月1日
88歳	昭和8年4月2日～昭和9年4月1日
99歳以上	大正12年4月1日以前

手続き方法

7月末に対象者の方へ口座振込のための書類を送付いたします。(ピンク色の封筒にて郵送します。)

必要事項を記入の上、返信用封筒にてご返送ください。

【お問合せ】健康長寿推進課 生涯現役推進係 ☎82-8112

市民の手づくりスポーツクラブ Vol.202

ポゼし ピーポルズ

7～9月に入会すれば、前期の会費が半額になります。

《一般5000円⇒2500円

ジュニア(高校生以下)3000円⇒1500円 未就学児⇒無料》

会員になれば何教室通ってもいいお得な総合型地域スポーツクラブです。お得なこの時期に入会して自分に合った教室を見つけ、健康維持・体力増進はもちろん、ストレス発散など心の健康に役立ててください。

お問合せ ぶぜんピーポルズ事務局 (豊前市教育委員会 生涯学習課内) ☎82-8059

シリーズ 認知症⑳

～認知症の方を地域でやさしく支えるために～

シリーズ21回目の今回は『認知症ケアパス』についてです。

認知症ケアパスとは？

認知症かも？と本人や家族、地域の方が気付いたとき、いつ、どこで、どのような相談・医療・介護サービスを受ければよいか等を示したものです。



豊前市認知症ケアパスの特徴

認知症に気づいたときに早期に適切な対応を取ることが必要ですが、もう一つ大切なことは認知症の予防です。

このため、豊前市認知症ケアパスは、認知症の原因の一つでもある生活習慣病の予防・改善を目的とした保健事業や介護予防事業を掲載した『健康づくりカレンダー』と一体的に作成しています。

どこでもらえるの？

毎年、4月号の「広報豊前」と同時配布をしています。お持ちでない方は豊前市役所健康長寿推進課でお渡しできます。

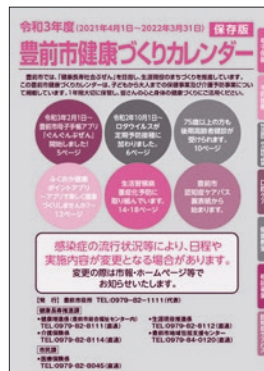

《問い合わせ・感想・取り上げて欲しい内容は》 健康長寿推進課 地域包括支援センター ☎84-0120 (直通)

豊前市地域包括支援センターからのお知らせ

豊前市地域包括支援センターは、豊前市が設置する高齢者総合相談窓口です。

①総合相談

高齢者のみなさんやご家族、地域の方からの相談にお応えし、情報の提供やサービスの紹介をします。

介護や健康のことだけでなく、生活全般についてご相談ください。

②権利擁護

安心して日常生活を送れるよう、高齢者のみなさんの権利を守る取り組みをします。

例えば・・・成年後見制度の紹介、虐待の早期発見、消費者被害の未然防止など

③包括的・継続的ケアマネジメント

高齢者のみなさんが住み慣れた地域で暮らし続けられるよう、地域のさまざまな機関・専門家と連携・協力できる体制づくりに取り組みます。

④介護予防ケアマネジメント

高齢者のみなさんが自立して生活できるように、サービスの利用などについて助言・紹介するなど、みなさんの状態にあった健康づくりや介護予防のお手伝いをします。

※また、地域包括支援センターでは物忘れ相談や認知症サポーター養成講座なども実施しています。詳しくはお問い合わせください。

- 【スタッフ】 保健師・看護師・社会福祉士・介護支援専門員
- 【営業日】 月曜日～金曜日(ただし、祝日及び12月29日～1月3日を除く)
- 【営業時間】 午前8時30分～午後5時
- 【所在地】 豊前市大字吉木955番地(豊前市役所 健康長寿推進課⑳番窓口)
- 【連絡先】 ☎84-0120 FAX82-5830

これからの健康の鍵 ~オーラルフレイル~

「物が食べづらい」、「食べられるものが減ってきた」といった経験をお持ちではないでしょうか？これはオーラルフレイルが原因かもしれません。オーラルフレイルとは、簡単に言えば「口の衰え」です。口の衰えと聞くと歯を失うことを思い浮かべるかもしれませんが、このオーラルフレイルは舌や頬といった口の周りの筋肉の衰えも含めてとらえる考え方です。

近年、数々の研究によってオーラルフレイルを抱えている人は、そうでない人と比べて栄養・全身の状態に問題があることがわかってきました。歯の喪失や口の周りの筋肉の衰えといった状態は、食べられる食品数の低下、食欲の低下を引き起こし、栄養不良や全身の筋肉の衰えにまでつながると言われています。

毎日の歯磨きにより歯の喪失を防ぐことはもちろんのこと、よく噛んで食べることを意識することで、口の周りの筋肉の衰えを予防し、栄養不良や全身の筋肉の衰えを予防していきましょう。



九州歯科大学 地域健康開発歯学分野
歯科医師 白木 光

【お問合せ】市民課 医療保険係 ☎82-8045

豊前市地域子育て
支援センター



たけのこ

■住所／豊前市大字千束78-2
■TEL・FAX／0979-82-2881
■E-mail／takenoko@city.buzen.lg.jp
■開館時間／月～土 9:30～16:00
※活動中は自由に利用できない場合があります。
下記カレンダーでご確認ください。



月	火	水	木	金	土
2	3	4	5	6	7
			ベビーマッサージ講座 (びよマタルームを含む) (0カ月～8ヶ月・妊婦さん) 水田 結 先生 10:30～11:30	わくわく広場 (0歳～就学前) 魚つりを作ってあそぼう 10:30～11:30	
9	10	11	12	13	14
山の日 振替休日	親子で英語あそび (0歳～就学前の親子) 湯之原 志帆 先生 10:30～11:30				「たけのこ」に お気軽に遊びに 来てください!
16	17	18	19	20	21
		わんぱくキッチン (0歳～就学前) 夏野菜を使ったレシピ紹介 10:30～11:30	よちすくルーム (9ヶ月～1歳11ヶ月) 水鉄砲であそぼう 10:30～11:30		ミニ夏祭り (0歳～就学前・妊婦さん) ①10:30～11:30 ②13:30～14:30 1件 100円
23	24	25	26	27	28
親子教室 (総合福祉センター)	4ヶ月児健診 (総合福祉センター)	8月の出前紙芝居は お休みします!	ちびっこルーム (2歳～就学前) 水鉄砲であそぼう 10:30～11:30	わくわく広場 (0歳～就学前) お誕生日会&ポコポコポトルづくり 10:30～11:30	読み聞かせ講座 (0歳～就学前・妊婦さん) 馬場 志保 先生 10:30～11:15
30	31	<h3>8月のテーマ:夏のあそび</h3>			
読み聞かせ (30分程度) 10:30～11:00(午前) 13:30～14:00(午後)					

受付は活動時
間の30分前か
らです!

新型コロナウイルス感染拡大防止の為、各イベント予約6組
とさせていただきます。また、状況によりイベントが中止と
なる場合もあります。

一時保育について
※「たけのこ」では一時保育を随時受け付けています。
詳しくはお電話でお問い合わせください。

8月の情報 保育園 掲示板

小さなプールで
～水遊びをしましょう～

■日時/8月24日(火) 10:00～11:00
※雨天の場合は中止となります。

■準備するもの/着替えの服、帽子、タオル、水筒

参加希望者は8月17日(火)までにお電話でお申し込みください。

和光保育園
TEL 82-2800

募集

豊前市地域包括支援センター職員募集

○主任介護支援専門員(1名)

■勤務日数等

①週4日 8時30分～17時

②週5日 8時30分～17時

(週1日は15時まで)

■業務内容 高齢者からの総合相談、介護予防支援、ケアプラン作成、介護支援専門員への指導・助言、関係機関との調整等

■報酬 月額 ①204,000円 ②241,840円

■応募資格 主任介護支援専門員資格及び普通自動車運転免許を有する方

○社会福祉士(1名)

■勤務日数 週4日 8時30分～17時

■業務内容 高齢者に関する総合相談及び介護予防ケアマネジメント業務等

■報酬 月額190,640円
■応募資格 社会福祉士資格及び普通自動車免許を有する方
【共通事項】

■必要な経験等 パソコン操作

■休日 土・日・祝日・年末年始

■休暇 有給休暇・特別休暇(急引・結婚等)等

■諸手当 通勤手当(距離による)・期末手当等

■社会保険 健康保険・厚生年金・雇用保険(加入有り)

■勤務場所 豊前市地域包括支援センター(豊前市役所健康長寿推進課内)

■問合せ 豊前市地域包括支援センター ☎84-0120

令和3年度自衛官採用試験

○第3回自衛官候補生

■受験資格 18歳以上33歳未満の方

■受付期間 9月6日(月)まで

■試験日

一次試験(筆記) 9月18日(土)

二次試験(身体検査・口述)

9月22日(水)～26日(日)のうちいずれか一日

○第2回一般曹候補生

■受験資格 18歳以上33歳未満の方

■受付期間 9月6日(月)まで

■試験日

一次試験(筆記) 9月18日(土)

二次試験(身体検査・口述) 未定

○海上・航空自衛隊航空学生

■受験資格

・航空 18歳以上21歳未満の方
・海上 18歳以上23歳未満の方

■受付期間 9月9日(木)まで
■試験日 一次試験(筆記) 9月20日(月)
■申込問合せ 自衛隊福岡地方協力本部築城地域事務所(航空自衛隊築城基地内) ☎080-3598-2648 又は ☎0930-56-1150

自衛隊への就職・転職説明会

■日時 8月5日(木) 16時～18時

■場所 豊前市総合福祉センター

■問合せ 福岡地方協力本部築城地域事務所 ☎0930-56-1150

シルバー人材センター会員募集

豊前市上毛町在住で60歳以上の方、健康で自らすすんで働く意欲のある方、「自主自立・共同共助」に賛同し、皆で決めたルールを守る方、シルバー人材センターであなただの生きがいを見つけてください。現在、多くの会員さんが個人宅や企業内で元気に活躍しています。

■問合せ

(公社)豊前上毛シルバー人材センター ☎83-0677



広告

8月 WELL BEING ウェルビーイング はじめよう フィットネス 9月

サマーキャンペーン

入会金 通常5,000円を 入会金 0円 保険代 2,000円のみ
入会月に限り会費 50%OFF

スタジオレッスンもあります(ヨガ・ダンスその他多数有り)
お待ちしております(無料体験あり)

営 平日/10:00～21:00 土曜/10:00～18:00
休 祝日/10:00～17:00 日曜・お盆・年末年始

豊前市赤熊1359-4豊前複合ビル3F ☎0979-84-1110

一切薬を使わず発毛!!

※女性の場合、男性より効果大

Before 2019.1.24 After 2019.12.12

初回限定 お試し体験実施!! 6,600円(税込)

完全予約制 全国に約100店舗

中津店実績(60代女性)

スーパーカブ発毛センター中津店(中津市沖代町1丁目1-76)
☎097-576-8639【共通ダイヤル】

講座・教室

求菩提笑い講 講座

いらしゃい、いらしゃい大笑い
知って得する、天然の元気術

求菩提山、カラス天狗にちなんだ歌2曲完成
「天狗頼殿の笑い」「若戸開き笑いの里」

○第32回 求菩提わらべの会

遊々おもしろタイム、民話朗読、紙芝居
全員参加の楽しい集いです。

■日時 8月3日(火) 10時～11時50分

■参加費 500円(茶菓付)

■場所 昭和町会館(赤熊)

■申込期限 7月31日(土)まで

○第271回 求菩提笑い講

毎月第三日曜日を全国笑いの日として
推進しています。

「ストレス解消笑いで繋ぐ心と体の健康」

■日時 8月15日(日) 10時～11時40分

■参加費 500円(中学生以下無料)

■場所 昭和町会館

■申込期限 8月10日(火)

■申込問合せ 求菩提笑い講
森口 ☎82-0123

響く歌声ボイストレーニング

高い声を出したい、きれいな声で歌
いたい、声が出しにくい……
そんな声に関するお悩みにお応えします。

■場所 ハートピアぶぜん

■日時 8月26日(木) 10時～11時

■講師 岡 聡一郎(テノール歌手)

■会費 1,000円(教材費含む)

■申込み問合せ

☎0900-5734-90067

すずの家 講座

○点訳奉仕員養成講座

■日時 9月4日(土)より開講
13時30分～15時30分 全15回

■場所 すずの家

■定員 5名

○障害者郷土史教室

■日時 9月10日(金)より開講
第2・3金曜日 全12回
講義の場合(10時～12時)
現地視察の場合(10時～15時)

■場所 すずの家

■定員 3名

■対象者 豊前市在住または勤務の方で、
身体障害者手帳、療育手帳、精神保健福祉
手帳をお持ちの方(点訳は、手帳をお持ち
でない方も受講できます。)

■申込・問合せ 豊前市障害者地域生活
支援センター「すずの家」
☎83-1139(10時～17時)

一般県民向け介護講座

在宅で介護をされている方、施設で介
護に従事されている方、介護に関心を持っ
ている方など、県民の皆さんを対象に介護
講座を開催しています。

■期間 令和4年1月まで

■場所 クローバープラザ東棟4階
介護実習室

■内容 介護予防講座、介護入門講座、認
知症介護講座、テーマ別介護講座

■費用 無料

■申込み・問合せ 福岡県社会福祉協議会
福祉介護研修センター
☎092-7684-63761

職業訓練講座の開講

豊前地区職業訓練協会 ☎0979-82-1511

※各講座とも定員になり次第締め切ります。

①【高所作業車運転技能講習】

■訓練期間: 9月14日(火)～16日(木) ■定員: 10名
■受講料: 35,800円(自動車運転免許等所有)又は37,830円(無免許者) 別途テキスト代1,880円

②【固定式クレーン運転特別教育】

■訓練期間: 9月9日(木)～9月10日(金) ■定員: 20名
■受講料: 7,330円 別途テキスト代1,700円

③【職長・安全衛生責任者教育】

■訓練期間: 9月2日(木)～3日(金) ■定員: 20名
■受講料: 10,470円(職長のみ)又は11,510円 別途テキスト代880円(職長のみ)又は1,540円

④【フォークリフト運転技能講習(豊前会場)】

■訓練期間: 9月6日(月)～9日(木) ■定員: 20名
■受講料: 20,900円(大型特殊免許所有)又は33,000円(無免許者) 別途テキスト代1,650円

⑤【第一種電気工事士(学科)】

■訓練期間: 8月22日(日)～9月26日(日) 計6回原則日曜開講
■受講料: 35,660円 別途テキスト代(未定) ■定員: 20名

⑥【調理師(学科)】

■訓練期間: 9月5日(日)～9月26日(日) 計5回土日曜開講
■受講料: 29,330円 別途テキスト代(未定) ■定員: 30名

訓練実施場所: 豊前地域職業訓練センター (豊前市大字八屋1926番地)

広告

夜、しっかり眠れていますか?



寝つきが
悪い

途中で
目が覚める

寝た気が
しない

ぐっすり
眠れない

体質に合わせた漢方・健康食品をお選びいたします。
お気軽にご相談ください。

お客様ご自身に合わせた
漢方薬をお選びします。

大田薬品 築上町 東築城302

☎0930-52-1922

営 8:30～18:30 休日・祝

クレジットカード、PAYPAYなどご利用いただけます。



相談

豊前法律相談センター

■日時 火曜日 14時～16時30分
(祝日を除く)

■場所 豊前商工会議所内2階

■相談員 福岡県弁護士会 北九州部会
所属の弁護士

※予約制で平日の9時～17時に受付
予約 ☎82-5272

■相談料 5,500円(30分)

※市民一人1回、無料紹介状(30分無料)を
本人申請により交付(本人確認書類持参)
※紹介状持参・多重債務相談・労働相談・
DV相談は無料

■問合せ 総務課 総務係
☎82-1114

人権にかかわる法律相談

弁護士による法律相談を行います。お気軽にご相談ください。相談は無料で秘密は厳守されます。

■日時 8月17日(火) 14時～17時

■場所 豊前市総合福祉センター
2階相談室

■定員 先着6名

(定員になり次第、締め切ります。)
※事前予約が必要です。

月～金曜日(祝日を除く)9時～17時
■予約締切 8月13日(金)まで

■予約問合せ 豊前市人権センター

(豊前市役所 人権男女共同参画室内)
月～金曜日(祝日を除く)9時～17時
☎82-1111(内線1507)

行政書士市民相談会(無料)

■日時 8月25日(水) 10時～16時

■場所 行橋市役所501会議室

■相談内容 遺言、相続、成年後見等
※予約不要。直接来場ください。

■問合せ 福岡県行政書士会
☎092-641-2500

年金事務所の出張相談(完全予約制)

豊前地域職業訓練センターで年金事務所の出張相談を実施しています。

■受付相談内容

- ・各種年金の請求
- ・年金の見込み額(50歳以上の方が対象)
- ・死亡等による失権手続き(未支給年金の請求等)

・年金制度全般 諸通知の内容確認等
■8月、9月の出張相談日

8月26日(木)、9月24日(金)
10時～12時、13時～15時30分

■場所 豊前地域職業訓練センター

■予約受付 小倉南年金事務所
☎093-471-8873

街角の年金相談センター(中津完全予約制)

社会保険労務士等が年金事務所と同様に、国民年金や厚生年金保険の受給に関するご相談や手続きを無料で行います。

■場所 中津市役所別棟2階

■時間 平日の8時30分～17時15分
(土・日・祝日・年末年始を除く)

■予約受付 「ねんきんダイヤル」
☎057-005-4890

無料相談日程

～気軽にご利用ください～



行政相談

行政への苦情・要望などの相談に応じます。
■日時 8月25日(水) 13時～15時30分
■場所 豊前市総合福祉センター
■相談員 総務省委嘱行政相談委員
近藤貴美子・石橋正昭
☎総務課 総務係 ☎82-1114

もの忘れ相談

保健師、看護師、社会福祉士等がもの忘れに関する個別の相談に応じています。また、希望される方には、簡単な認知機能検査も実施しています。
■日時 8月27日(金) 9時30分～11時
■場所 豊前市総合福祉センター
お申し込みが必要です。
■申込 豊前市地域包括支援センター
☎84-0120

補聴器相談

■日時 8月10日(火)、11日(水)、16日(月)
10時～12時
■場所 豊前市総合福祉センター 研修室
☎福祉課 障害者福祉係 ☎82-8194

こころの相談(毎週木曜日)

セクハラやDV、子育て、介護、仕事、健康、家族のことなど、女性の相談員がお受けします。
■日時 8月5日、12日、19日、26日
10時～15時(12時～13時は除く)
■場所 ハートピアびぜん 相談室
■相談専用電話 ☎82-0519

障害者相談

■日時 8月31日(火)(定例相談)
13時30分～15時30分
■場所 豊前市総合福祉センター
■相談員 豊前市障害者相談員
※定例相談以外でも相談を受け付けています。
☎ ますの家 ☎83-1139 みらい ☎33-8350

教育相談

不登校や非行、発達障害などに関する相談をお受けします。
■日時 毎週水曜日(祝日を除く) 10時～16時
■場所 豊前市市民会館2階
☎豊前市教育相談室 ☎84-0354※電話予約制

消費生活相談日

■日時 毎週 月、木曜日
10時～12時15分 13時～15時
■場所 豊前市役所 商工観光課(24番窓口)
■対象 豊前市民及び市内にお勤めの方
■相談員 池山喜美子氏・横手由美氏
※消費生活に係る商品の購入やサービス利用に伴うトラブル、契約などの相談や苦情を受け、公平な立場に立って解決のお手伝いをします。相談は無料です。
相談の際には、事前に豊前市消費生活相談ホットラインで予約が必要です。
豊前市消費生活相談ホットライン
☎84-0977(相談予約専用)
月曜～土曜 9時～17時(祝日を除く)

お知らせ

バスの車内事故防止についてのご案内

走行中に席を離れると、転倒など思わぬけがをする場合があります。お降りの際は、バスが停留所について扉が開いてから席をお立ち願います。

また、バスは安全運転に徹しておりますが、やむを得ず急ブレーキを掛ける場合があります。満席のため、お立ちになってご利用いただく場合には、吊革や握り棒にしっかりとつかまりください。

バスの車内事故防止に皆様のご理解とご協力をお願いします。

■問合せ 九州運輸局福岡運輸支局

一般社団法人福岡県バス協会
092-431-0704

福岡県労働委員会よりのご案内

福岡県労働委員会は労働組合と使用者との間の紛争について、公正・中立な立場で、円満な解決を支援する行政機関です。

労働組合と使用者との労働問題のあつせんは福岡県労働委員会へ。また、労働者個人と使用者との労働問題の相談・あつせんは北九州労働者支援事務所へご連絡ください。

■問合せ 福岡県労働委員会

092-643-30800
北九州労働者支援事務所
093-967-3945

野菜等の生産出荷を支援します。

(園芸品目生産緊急支援事業)

新型コロナウイルス感染症の拡大により、価格低下の影響を受けた野菜等の園芸品目を作付けする農業者に対し、種苗費・生産資材等に要する経費を一部助成します。

■対象者：次の①②を満たす農業者・営農集団

- ①令和3年1月～3月に下記対象品目を出荷、または契約見直しによる廃棄等で出荷できなかった方
- ②前々年または平年(平成27年～31年)の同期間より売上額が減少した方

■対象品目：

対象品目	交付単価(10a/円)
ブロッコリー	9,000
リーフレタス	8,000
レタス	8,000
キャベツ	6,000
こまつな	20,000
みずな	20,000
青ネギ	10,000
不知火(デコポン)	40,000

対象となる方は、8月17日(火)までに下記にご相談ください。

【お問合せ】 農林水産課 農業振興係 ☎82-8037

豊前語り部の会 語り部お話し くむかあしむかし あったとさく

豊前の民話 日本昔話をお届けします！

■日時 9月4日(土) 13時～14時50分

■場所 豊前市立図書館 3階 ポンティア共用室 ※客席は30席

■内容

◎オープニング 「にほんむかしばなし」演奏 土笛ねえね

◎第一部 「子ども語りたい」児童5名出演予定

※「豊前の民話」を語り継ぐ

「豊前の民話」ポケット版(約5分)を語る◎第二部 おはなし いっぱい！

※豊前語り部の会の語り部が日本昔話を次々に語ります。

■問合せ 代表 古見 ☎84-01388

事務局 土屋 ☎24-56265

「子ども語りたい」体験講座(3回講座)募集!

チャレンジしてみませんか?

◆1回目 語り部の語りを聞きましょう!(希望者の学校等で行います。)

◆2回目 語り部体験をしてみよう! 発声練習・好きな豊前の民話の読み語り(希望者の学校等で行います。)

◆3回目 語り部お話し会にチャレンジしよう! 9月4日の語り部お話し会の第一部で語りを発表します。

※語り体験児童に「子ども語り部認定証」を贈呈します。

■申込み 8月5日(木)までに各学校に配布している申し込み用紙に記入のうえ事務局に連絡ください。

1回目・2回目の日程を相談して決めます。

■申込み・問合せ 事務局 ☎090-40699-12809

やまぼうしからのお知らせ

9月2日(木)までお休みいたします。次回は9月3日(金)からの開催となります。

手仕事村やまぼうしでは、秋に向かって、また新しい企画を考えております。暑い夏と、コロナに負けずにまた元気でおいでできますようご自愛ください。

■問合せ 手仕事村やまぼうし

(豊前市鳥井畑3372)
末永 ☎090-5559-5400

豊前三毛門卓球クラブ 試合結果報告

北九州市夏季マスターズ卓球大会
6月22日(火) 北九州市総合体育館

男子ダブルス150歳以上の部
1位グループ3位

末吉弘城 右本誠司 へア

豊前渡邊卓球クラブ 試合結果報告

北九州市夏季マスターズ卓球大会
6月22日(火) 北九州市総合体育館

男子シングルス75歳以上の部
優勝 渡邊 鉄一

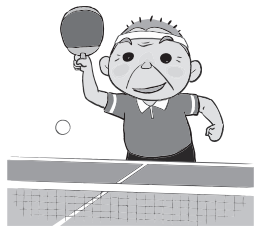

大雨や台風に備えましょう

～日頃からの備えや避難のポイントについて～

平時に確認

避難とは難を避けること、つまり安全を確保することです。安全な場所にいる人は、避難する必要はありません。

※豊前市防災マップ等で自宅周辺にどのような災害の危険性があるか予め確認しておきましょう。



- 家の周りを点検、側溝や雨樋(あまどい)などを清掃しておきましょう。
- 非常時持出品を準備しておきましょう。
- 浸水対策に備え、土のう等各家庭でも準備しておきましょう。

緊急時に確認

台風・豪雨などで浸水や土砂災害が発生するおそれのある地域に住んでいる。

※周り比べて低い土地や河川、水路周辺、山間部など



はい

気象情報が発表されている。
注意すべき気象情報
【警戒レベル2相当】大雨注意報、洪水注意報、高潮注意報
【警戒レベル3相当】大雨警報、洪水警報、高潮警報
【警戒レベル4相当】土砂災害警戒情報

いいえ



気象情報や避難情報、周辺の状況の変化に注意し、避難情報の発令の有無にかかわらず、危険を感じたら早めに自主避難しましょう。
※豊前市では、台風が豊前市に接近する前日や豪雨が予想される場合には公民館などを自主避難所として開設しています。

はい

豊前市から避難情報が発令されている。
注意すべき避難情報
【警戒レベル3】高齢者等避難
…高齢者などの避難に時間がかかる方は避難
【警戒レベル4】避難指示
…全員避難

いいえ



避難情報に注意し早めの行動
• テレビなどの気象情報だけでなく実際に自宅周辺の雨や浸水の状況にも注意しましょう。
• 危険を感じたら、避難の準備をするなど早め早めの行動をとりましょう。
• 避難をされる場合は、各自1食分の飲食物を持参していただくほか、新型コロナウイルス感染症対策として、マスク、体温計、毛布、敷物など身の回りのものも一緒に持参しましょう。

はい

すでに自宅前が浸水している、または夜間で見通しが悪い

いいえ



指定された避難場所に移動。
最寄りの避難場所は、豊前市防災マップをご確認ください。

はい

屋内のより安全な場所へ移動(2階や山と反対側の部屋など)



危険な状況での避難はできるだけ避け、安全の確保を第一に考えましょう。危険がせまっている場合は、指定された避難場所等への移動だけでなく、安全な地域に住む親せきや知人宅、屋内のより安全な場所(2階や山と反対側の部屋など)への移動が必要な場合もあります。気象情報や避難情報の入手については、テレビのdボタンをご活用ください。台風の進路予想や雨雲の動き、避難情報などいち早く見ることができます。



また避難所情報や災害に関する情報をすばやく確認できる「豊前防災すまっぼん」もご活用ください。



【お問合せ】 総務課 防災安全係 ☎ 82-1111

令和3年社会生活基本調査 実施のお知らせ

この調査は、国民生活の実態を明らかにし、各種行政施策のための基礎資料を得るもので、総務省・福岡県が10月20日現在で実施します。

8月下旬から調査員が調査地域の世帯にお伺いしますので、ご理解とご協力をお願いします。

【お問合せ】 福岡県調査統計課
☎092-643-3191

祝日の移動について

オリンピック閉会式にあわせて8月11日(水)の山の日が8月8日(日)に移動します。このため11日は平日となり市役所は開庁日となります。

また8月9日が振替休日となるため市役所は閉庁日となります。

山の日 変更前 8月11日(水)
 変更後 8月 8日(日)
 ※9日は振替休日となります。

議会事務局からの お知らせ

政治家の寄附の禁止 (公職選挙法第199条の2第1項、第2項)

選挙の有無にかかわらず、政治家が選挙区内にある者に対して寄附をすること(政党その他の政治団体や親族に対するもの及び政治教育集会に関する必要やむを得ない実費の補償は除かれます。)は、その時期や名義のいかんを問わず禁止されており、次のものを除きすべて罰則の対象になります。

- 1.政治家本人が自ら出席する結婚披露宴における祝儀
 - 2.政治家本人が自ら出席する葬式や通夜における香典
- 上記の場合であっても、選挙に関してなされた場合や通常一般の社交の程度を越えている場合は処罰されます。なお、政治家以外の者が、政治家名義の寄附をすることも罰則をもって禁止されています。

豊前市議会は、初盆参り等については、法令遵守をいたします。

8月25日から31日までは、 飲酒運転撲滅週間です。

飲酒運転は重大な犯罪であり、「罰金や懲役」、「運転免許の取消」、「会社の解雇」など、非常に重い罰則や社会的制裁が課されます。



また、飲酒運転事故は、被害者、加害者、そして両方の家族の生活を大きく変えてしまいます。

自分自身はもちろん、周りの方が飲酒運転をしないよう、お互いに呼びかけ合しましょう。

また、飲酒運転を見つけたときは、迷わず110番通報をしてください。

「飲酒運転は、絶対しない!させない!許さない!そして、見逃さない!」
みんなの力で飲酒運転をなくしましょう。

下水道事業計画 変更案の縦覧について

公共下水道の事業計画を変更するため、下水道法の規定により、当該事業計画の案を次のとおり縦覧します。

なお、豊前市の住民及び利害関係人は、縦覧期間満了日まで市長に意見書を提出することができます。

■京築広域都市計画下水道事業計画変更案の縦覧(豊前市決定)

【変更内容】

豊前市公共下水道の排水区域を追加するものです。

【縦覧期間】

令和3年 8月 2日(月)～令和3年 8月16日(月)

*期間中の土日、祝日を除く午前8時30分～午後5時

【縦覧場所】

豊前市上下水道課(豊前市役所1階)

【意見書提出】

今回の事業計画変更案に対して意見のある方は、令和3年8月16日(月)までに意見書を提出することができます。

【お問合せ】 豊前市役所 上下水道課 工務係
☎82-8026

黙とうのお願い

8月6日は広島に、8月9日は長崎に原爆が投下された日です。広島市及び長崎市では、原爆死没者の冥福と世界恒久平和の実現を祈念するため、平和の鐘を合図に黙とうが捧げられます。8月6日午前8時15分及び8月9日午前11時2分に1分間の黙とうをお願いします。

8月15日は、「戦没者を追悼し平和を祈念する日」です。先の大戦で亡くなられた方々を追悼し、平和を祈念するため、正午に1分間の黙とうをお願いします。

なお、3回とも防災行政無線にてお知らせいたしますので、市民の皆様方のご理解、ご協力をお願いします。

原爆に関するパネル展

広島と長崎に原爆が投下されてから、今年で76年目を迎えます。21世紀は「人権の世紀」と言われながら、今なお、戦争で多くの尊い命がその犠牲になっています。

このような時期だからこそ、私たち市民一人一人が、「平和」について考えるべきではないでしょうか。

市では、原爆についてのパネル展を開催します。これをきっかけに、核兵器と戦争の悲惨さ、そして平和の大切さを考えていただければと思います。

- 期 間 8月2日(月)から8月18日(水)
- 場 所 市役所 1階 ロビー
- 問合せ 人権男女共同参画室 人権啓発係 ☎82-8004

戦没者等のご遺族の皆さまへ

第十一回特別弔慰金が支給されます

請求期間：令和5年3月31日まで

支給対象者：令和2年4月1日(基準日)時点で、「恩給法による公務扶助料」や「戦没者関係の遺族年金」等を受ける方がいない場合に、戦没者等の死亡当時のご遺族のうち、次の順番による先順位の方お一人に支給します。

【順番】①子②父母③孫④祖父母⑤兄弟姉妹
⑥三親等以内の親族(甥、姪等)

※②～⑤は生計関係等の要件により順番が入れ替わることがあります。

支給内容：額面25万円、5年償還の記名国債(年間5万円)

令和3年度豊前市戦没者追悼式の開催について

昨年度、コロナ禍のため、中止しておりました豊前市戦没者追悼式を行います。

市民の皆様のご参列をお願いします。

■日時：8月24日(火) 午前10時(受付9時30分から)

■場所：豊前市市民会館

※引き続きコロナ禍のため、ご案内は、市内の方のみといたします。

【申請・お問合せ】福祉課 子育て支援係 ☎82-8193

子どもの人権110番強化週間

8月27日(金)から9月2日(木)までの1週間、「子どもの人権110番強化週間」として、「いじめ」や体罰、不登校や子どもの虐待など、子どもに関する人権問題のご相談を受け付ける相談電話を設置します。

時間は、平日の8月27日(金)、8月30日(月)から9月2日(木)までが午前8時30分から午後7時まで、8月28日(土)及び8月29日(日)は、午前10時から午後5時までです。

電話番号は、0120-007-110です。(IP電話をご利用の方は、092-739-4175へお電話ください。)

法務局職員と人権擁護委員が無料で相談に応じます。秘密は厳守されますので、ひとりで悩まず、ぜひお気軽にご相談ください。



【お問合せ】福岡法務局行橋支所
行橋市大橋二丁目22番10号
☎0930-22-0476

令和3年度男女共同参画児童生徒作文募集

性別にかかわらず一人ひとりが尊重される社会。

だれもが自分の個性や能力を發揮し、ともに輝くことができる社会。

みなさんが進んでいく社会を男女共同参画社会にすることはできるでしょうか？

市内小学4～6年生と中学生のみなさんを対象に作文を募集します。

男女共同参画について、日頃感じること、思っていること、あらためて考えたことなど。

思いのままに書いてみてください！

男女共同参画についての思いを作文にしてみませんか？



【募集作品】男女共同参画に関する作文(800字程度、400字詰原稿用紙2枚程度。大幅に文字数を超えた場合は、審査の対象となりませんのでご注意ください)

【対象児童生徒】豊前市内小学校4・5・6年生及び中学生

【募集締切】令和3年9月30日(木)

【提出先】豊前市役所 人権男女共同参画室 男女共同参画係

【審査】選考委員会(男女共同参画審議会委員等)による選考

【表彰】「豊前市男女共同参画講演会」にて優秀作品を表彰し、賞状と記念品を贈呈します。

応募者全員 300円程度の粗品

優秀賞 2,000円分の図書カード

最優秀賞 5,000円分の図書カード

優秀作品については、広報紙へ掲載する予定です。みなさんのご応募をお待ちしています。講演会を実施できないときは、表彰式もできない場合があります。

【お問合せ】人権男女共同参画室 男女共同参画係 ☎82-8003

「豊前市観光まちづくり 企画提案事業補助金」のお知らせ

観光まちづくりを推進していくため、観光誘客や、市民と市外在住者との交流機会を生み出すような創意工夫に溢れた事業を自ら企画・実行しようとする方々に向けて、その活動をサポートする補助金を交付します!

- 1. 対象者** 豊前市内に活動拠点を有し、代表者や活動・経理体制等が明確である団体等を対象とします。
- 2. 対象事業** 地域住民の自助努力を基本とし、豊前市の観光まちづくり推進に高い効果が期待でき、かつ年度内に終了する事業を対象とします。
ただし、交付は事業内容に関わらず1団体につき1回限りとなります。
- 3. 補助金額** 補助金額の上限は10万円(補助率10分の10)で、その範囲内で所要額を交付します。なお、当該事業にその他の補助金や寄附金、売上金等の収入がある場合は、当該収入を控除した額が補助の対象となります。
- 4. 対象経費** 人件費や広告費、消耗品等、当該事業実施に直接関わり、かつ領収書等により確認できる経費が対象となります。
- 5. 申請の流れ** 豊前市公式ホームページより申請書類(指定様式)をダウンロードして、必要事項をご記入後、9月3日(金)までに豊前市役所商工観光課に提出してください。
その後、第三者により構成された選定組織による審査を経て交付団体を決定したのち、10月下旬までに書面により通知します。
- 6. お問い合わせ** 商工観光課 観光振興係 ☎ 82-8085



豊前体験プログラム

ぶぜん“み”たいけん2021秋

申込受付:2021年8月10日(火)10:00~



2018年より年2回(春・秋)開催してきました豊前体験プログラム「ぶぜん“み”たいけん」。過去6回の開催で延べ627名のお客様にご参加を頂きました。店主さんと交流しながらプロの技を習得できるとあって毎回好評を頂いております。この秋も感染症対策を図りながら開催致します。

この秋開催分から受付方法や申込先が変更になりますので、ご注意ください。

この秋のプログラムのご紹介(一部)



- 9月 8日(水)他 珈琲豆焙煎体験とグラノーラ作り(キーマカレーランチ付き)
- 9月18日(土) 魚をさばいて海鮮丼をつくろう!
- 9月24日(金)他 豊前天狗太鼓による和太鼓体験教室
- 9月25日(土) 夫婦・親子で参加する「終活セミナー(入門編)」
- 10月 5日(火)他 ハード系のパン作りゼミ
- 10月 8日(金) 豊前まち飲み歩き隊 ~日本酒・カクテル・ワイン飲み比べ~
- 10月12日(火) 三毛門かぼちゃでだんご汁を作ろう
- 10月13日(水) さつま芋掘ってさつま芋巻いて、さつま芋モンブランを作ろう
- 10月15日(金) 豊前居酒屋名物逸品巡り
- 10月20日(水)他 炭火焙煎珈琲オリジナルブレンドを作ろう(ランチ付き)
- 11月27日(土) 写経体験



詳しくは、7月下旬に発行予定の専用パンフレットをご参照ください。

【お問合せ】豊前体験プログラムぶぜん“み”たいけん事務局

(一般社団法人豊前市観光協会事務局内)

☎0979-53-6660 📠0979-53-9070 E-mail info@buzen-kk.jp



老朽危険家屋の解体費用の一部を助成します

老朽危険家屋を除却(解体)する所有者及び相続人の方に対して、その費用の一部を補助する制度です。

◆補助対象者

市内において老朽危険家屋を除却(解体)する所有者及び相続人の方

◆補助対象の家屋

豊前市老朽危険家屋等と判定を受けた家屋(事前に判定を受ける必要があります)

◆補助対象経費

老朽危険家屋を除却(解体)のみの費用に対して
補助率1/3
限度額30万円

※本助成金は、事前に申請が必要です。

申請しないまま解体を行いますと、助成金は交付できませんのでご注意ください。またその他の交付要件がございますので、必ず下記担当までご相談ください。

【お問合せ・ご相談】

生活環境課 生活交通係
 ☎82-8019



豊前市からのお知らせ

3千円で自宅の耐震診断をしませんか?

豊前市では木造戸建住宅の耐震化のため、耐震診断に要する費用の一部を補助しています。昭和56年5月以前に建設された木造住宅において耐震診断を予定している方は、先ずはご相談ください。

◆補助内容

福岡県耐震診断アドバイザー派遣制度を利用して行われた耐震診断に要した費用の1/2の額(上限3,000円)を豊前市が補助

○耐震診断費6,000円(床下・小屋裏進入調査付)
 →市補助金3,000円

◆事前相談

交付要件がありますので**診断に着手する前に、市と協議**をお願いします。

※申請前にすでに着手している場合は、交付の対象とはなりませんのでご注意ください。

【お問合せ】

都市住宅課 建築営繕係
 ☎82-8097



◆農地貸借契約の手続きについて◆

農業経営基盤強化促進法による農地の貸借契約について、契約更新の申出を受け付けています。今年の10月31日で期間満了になる方は、期日までに手続きをお願いします。

また、契約更新に限らず、新規契約の申出についても受け付けています。貸借契約の申出がないと、貸借関係が農地台帳に記載されないため、農地買入れ時の面積要件の審査に影響が出る場合があります。農地の貸借契約をされた際は、必ず農業委員会へ申出をお願いします。

●提出期日：令和3年9月17日(金)

●更新対象の方には、期間満了通知(ハガキ)を貸人・借人の双方に送付します。

●提出書類 農業委員会窓口にて備えているほか、ホームページからダウンロードもできます。

【ダウンロード版】

豊前市公式HP Top > 市民の方へ > 産業 > 農業 > 農業委員会 > 農地を貸借するには

◆農地パトロール(利用状況調査)を実施します◆

1. 調査の目的(農地法第30条)

- (1) 地域の農地利用の確認
- (2) 遊休農地の実態把握と発生防止・解消
- (3) 違反転用発生防止・早期発見

2. 調査期間：令和3年8月～9月の間

3. 調査方法：地区の農業委員・農地利用最適化推進委員が全ての農地を見回り、耕作の状況を見て「遊休農地(荒廃農地)」となっていないかを確認、判断します。

※詳しくは、広報豊前7月号26ページをご覧ください。

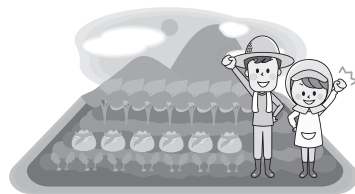

【お問合せ】 豊前市農業委員会事務局 ☎82-8143

地域おこし協力隊通信 ~豊前料理交流会ONLINEを開催しました~

こんにちは、地域おこし協力隊(多文化共生コーディネーター)のニユンです。6月10日に豊前料理交流会ONLINEを開催しました。新型コロナウイルスの感染拡大の影響で対面できず、オンラインで行いました。今回は、ベトナム風お好み焼きの『バインセオ』という料理を作りました。参加して下さった皆さんと、ベトナムの料理を通してコミュニケーションを取るなど交流することができました。私も、初めて豊前市の地元の方々と交流会ができて楽しかったです。皆さんがお互いに協力してくれて、とても感謝しています。今後とも、多文化共生ができるように日本人も外国人も皆さんご協力お願いします。交流会の様子や詳しいレシピはホームページに載せておりますので、QRコードよりご確認ください。



『バインセオ』の材料(4人前)

米粉200g、ウコン粉10g、ビール100ml、
ココナッツミルク100ml、エビ200g[冷凍でも可]、
お好きな肉のスライスバラ肉【切り落とし】200g、
玉ねぎ(1/2玉)、人参(1/2本)、もやし1袋、
小ネギ50g、レタス(1/2個)、ライスペーパー20枚、
お白湯200ml、
ヌックマム(ナンプラー)or ポン酢100ml、
砂糖50g、とうがらし2本、ニンニク(1/2個)、
レモン1個 or お酢100ml(米)、お好きな油300ml



シニアのためのやさしいオンライン脳若トレーニング

65歳以上誰でも参加 OK

外出できないこんな時こそ学びたい!!
家にいながら タブレットで脳のトレーニングや体操に取り組みます

参加費
無料

脳若ノート代
1,200円必要です
定員:20名

説明会(90分) 8月20日(金) 13:30~15:00
使用方法をお伝えしタブレットセットを貸し出し

Zoomつなぐ会① 自宅にてひたすら、Zoomに入る練習です
8月24日(火) 10:00~10:30
8月25日(水) 10:00~10:30

サポート会 8月30日(月) 13:00~15:00
不安な方を対面で徹底サポート!

Zoomつなぐ会② しっかり出来るようになったら本講座へ!
9月7日(火) 10:00~10:30
9月8日(水) 10:00~10:30

本講座(60分) オンライン脳若トレーニング 6回 10:00~11:00
Zoomで開催します(毎回金曜日)
9月10日・17日・24日 10月1日・8日・15日

ミニセミナー 10月22日(金) 13:30~14:30
アンケート タブレット回収



会場 豊前市立図書館3階会議室

先着順で受付します。
電話でお申し込みください。

申込期間 8月2日(月)~13日(金)

申込先 健康長寿推進課 介護保険係
☎82-8114

※タブレットは貸し出しを行います。
※スマホ・タブレットの使い方教室ではありません。

夜間・休日の救急診療(相談)



豊築休日急患センター

- ☎ 82-8820
- 内 科 / 9時~22時(受付21時30分まで)
- 小児科 / 9時~22時(受付21時30分まで)
- 歯 科 / 9時~17時30分

九州歯科大口腔外科医(口腔がん専門医)診察予定日
8月1日、22日

新行橋病院

- ☎ 0930-24-8899
- 外科系 / 9時~12時、14時~17時、18時~
- ※救急の場合は365日24時間体制で診療します。

中津市立小児救急センター

- ☎ 26-0020
- 平日 / 19時~22時(受付21時30分まで)
- 休日(土・日・休日) / 9時~22時(受付21時30分まで)

中津市民病院小児救急電話相談

- ☎ 22-6535
- 毎日22時~翌朝8時30分までの時間帯で、お子さんの急な病気などで心配な時はご連絡ください。

福岡県救急電話相談・医療機関案内



24時間受付 / 年中無休

救急車? 病院? 迷ったら 救急車の利用や最寄りの医療機関についてアドバイスをします。

#を押して 7119 または 092-471-0099

「精神保健福祉士による 心の健康相談会」

今、一番辛いときに、つながる。話しているうちに、こころがほっとする。より多くの方にそんな気持ちを感じてもらうため、無料で相談を受けております。どんなことでも、お気軽にご利用ください。精神保健福祉士が温かく、あなたのこころに寄り添います。

相談無料



- ※相談時間は概ね30分程度
- ※先着順
- ※事前に予約することも可能です。(予約:092-582-7500)
- 電話で氏名、希望時間帯、相談の概要をお知らせください。

日時 令和3年 8月4日(水)
14:00-16:00

場所 豊前市総合福祉センター
研修室1 (豊前市大字吉木955)

- 主催 福岡県
- お問合せ 福岡県精神保健福祉センター 春日市原町3丁目1-7
☎092-582-7500

学生限定 夏休み期間中 100円バスを運行します。

- 期 間 7月21日(水)~8月31日(火)
(土日・祝日100円バスは、通常どおり運行します。)
- 対象者 小・中・高校生(その他就労学生)に限定いたします。
- 内 容 ○1回の利用につき100円です。(小学生は50円です。)
- 小学生の皆さんは、保護者に相談してご利用ください。
- その他 ※おつりがありませんので、両替して準備をお願いします。



↑↑↑ 豊前市・築上郡の医療と介護の検索は ↑↑↑

- 「医療機関を探したい」
- 「介護事業所を見つけたい」
- そんな時にご活用ください!



豊前築上
在宅医療・介護連携推進事業

【お問合せ】 豊前市地域包括支援センター ☎84-0120

豊前市バスに有料広告を掲載してみませんか!

豊前市バスの側面や後面に掲載する広告を募集しています。

市内を走る市バスに広告を掲載することで、宣伝効果が期待できます!



- 広報掲載料金
広告掲載に係る面積1平方センチメートル当り1円(1ヶ月あたり)
- 広告規格
縦45cm×横70cmの範囲内(マグネットシート)
- 市バス路線の種類および年間便数
 - ・岩屋線(中型車両) 約8,800便
 - ・轟線(小型車両) 約3,900便
 - ・畑線(小型車両) 約3,500便
 - ・櫛狩屋線(小型車両) 約2,800便

※広告物には「有料広告」という文字を、1文字1.5cm角以上の大きさで記載してください。
※申込みは1ヵ月単位でできます。最長1年間です。

【お問合せ】 生活環境課 生活交通係 ☎82-8019

豊前市民プールを一般開放します!



【新型コロナウイルス感染拡大防止のため】一部制限を設けますので、ご協力ください

- 入場者数を最大200名(付添い者含む)までとします。
※電話での予約はできませんので、受付時に入場をお断りする場合があります。
- 氏名・電話番号をご記入の上、ご利用していただきます。
- 当日検温のうえ、37.5℃以上の方は、ご入場できません。
- 注意事項等を掲示していますので、ご確認の上、ご利用ください。

所在地／豊前市大字八屋2407-1(八屋漁港横)
開館期間／7月21日(水)～8月31日(火)
休館日／台風等天候不順の時は、臨時休館となります。
利用料金／大人 1回 110円 高校生以上
 子供 1回 50円 中学生以下(3歳児未満は無料)
利用時間／午前の部 9:00から12:30
 午後の部 13:30から17:00
 ※12:30～13:30の間は閉館します。
電話番号／☎0979-83-2565(9時～17時)

【保護者及び利用者の皆様へ】

- おむつがとれていない場合は、プール用おむつを必ず着用してください。
- 更衣は、できるだけご自宅にてお願いします。
- ビート板の貸し出しはしませんので、各自にて浮き輪等ご準備ください。
- 保護者・付き添いの方は、マスクを着用ください。
- ※施設利用の制限等は、状況により変わる場合があります。ご了承ください。

表紙の題字

豊前



こまつ きょう
 澄羽さん
 [青豊高校1年]
 「ふうりん」や「スイカ」など、
 夏に関係があるものを
 思いうかべながら
 書きました

有料広告募集中!

- 広報誌広告
 - ・1枠(縦60mm×横85mm) 5,000円/1回
 - ・2枠(縦60mm×横175mm) 10,000円/1回
- 公式ホームページバナー広告
 - ・5,000円/1ヶ月

■申込・問合せ 総合政策課 総合政策係 ☎82-1122

広報誌について

諸事情により、ご自宅に広報「豊前」が届かない方は、恐れ入りますが、最寄りの施設(市役所、地区公民館等)にて入手してください。

(ご自宅への配布につきましては、行政区・隣組に加入することにより配布されます。)

食育

豊前市食育推進計画

〈8月の旬の食材〉

「鱧(はも)」

Vol.125



今月の旬の食材は「鱧(はも)」です。

- 鱧はウナギ目・ハモ科の魚の一種。ウナギやアナゴと同じ仲間へ属し、大きな口に鋭い歯を持っているのが特徴です。エビやカニ、魚もバリエーションが豊富(食む・咬む)ということが名前の由来の一つとも言われています。
- 夏の産卵期に豊前海沿岸にやってくるため、底引き網漁で漁獲され、豊前の夏の味覚として知られています。
- 小骨が魚体全体にあるので、開いた身に細かい切れ目を入れる「骨切り」をしないと食べられません。
- 栄養価が高く、肌の老化防止に効果のあるコンドロイチンやビタミンA、保湿・美肌効果のある良質なコラーゲンを蓄えています。

ワンポイント/ 代表的な食べ方は「湯引き」。鱧は火が通りやすいため、茹ですぎに注意。相性のいい梅ダレがおすすめです。梅干しの種を取って細かく叩いてから、酒・醤油・みりんなどと合わせて作ります。

お知らせ

毎月19日は豊前市食育の日です。
 家族みんなで旬のものを食べよう!
 『早寝 早起き 朝ごはん』

【食育HP】<http://www.city.buzen.lg.jp/nogyo/syokuiku.html>

豊前市 Buzen City, Fukuoka

LINE 公式アカウント はじめました!!

豊前市からのお知らせを受信するにはお友だち登録が必要です。



登録方法はコチラ

QRコードからお友だち追加

LINEアプリの「友だち追加」→「QRコード」
 右のQRコードを読み取って、ご登録ください。



ID検索からお友だち追加

LINEアプリの「友だち追加」→「ID/電話番号」
 右のIDを入力し、ご登録ください。

@buzen.city



災害情報やイベント情報、観光情報など、様々な情報を発信していきます。

※メッセージ、コメントに対する個別の回答はいたしません。

防災ラジオの受け取りは お済みですか?



豊前市では災害情報などの、市からの情報をお知らせする防災ラジオを無償配布(貸与)しています。災害時の情報収集に役立つAM/FMラジオや、ライトの機能も付いていますので、ぜひ受け取りください。

- 配布対象 市内に住所を有し、かつ居住している世帯
市内の企業・事業者
- 配布場所 豊前市役所2階総務課
平日8時30分～17時
- 配布台数 1世帯・1企業・1事業者毎に1台
- 必要なもの 身分証明書など

【問合せ】総務課 防災安全係 ☎82-1116

登録無料

豊前市防災
 情報メールに
 ご登録を!



QRコードを読み取り
 空メールを送信
 してください。



「広報豊前」が
 無料アプリで毎月
 スマホに届きます。



ダウンロード
 はこちらから



環境対応型植物油インキ
 を使用しております。