



緑豊かな田園都市

豊前市

報 廣

豊前



令和3年

3

MARCH

Vol.1216



おひなまつり

健やかな成長を願って

岩屋活性化センター

市の動き

[R3.2月1日現在]

◆人口 24,920人(-15)

◆男 11,778人(+3)

◆女 13,142人(-18)

◆世帯 11,713戸(+11)

[URL] <http://www.city.buzen.lg.jp>

[E-mail] info@joho.buzen.fukuoka.jp

豊前市長選挙投票日 4月11日(日)

告示日 4月4日(日)

投票時間 午前7時から午後8時まで



投票できる人

住所要件 令和3年1月3日までに豊前市内に住所をもち、引き続き住民基本台帳に記録され、投票日に市内に住所を有している人

年齢要件 平成15年4月12日までに生まれた人(3か月の住所要件を含む。)

※18歳から投票できます。

投票所

市内18か所(投票所入場券でご確認ください。)

期日前投票

仕事・旅行・レジャー・病気・出産など法律で定められている理由で、投票日当日に投票所へ行けない人は市役所で期日前投票ができます。

期間：4月5日(月)～4月10日(土)

時間：午前8時30分～午後8時00分

場所：豊前市役所 3階 大会議室

今回はいままでの
地下の会議室ではございません。

※投票所入場券裏面の宣誓書を記入のうえ、ご持参ください。

不在者投票(指定施設)

病気で病院に入院していたり、老人ホーム等に入所しているために、投票日当日に投票所へ行けない人は、入院又は入所している病院や老人ホーム等が指定施設の場合は、その施設内で不在者投票ができます。

※入院・入所中の施設へご確認ください。

郵便投票(不在者投票)

郵便投票ができる人は、重度の障害のある方で、郵便投票証明書の交付を受けている方です。

※新たに郵便投票証明書の交付希望する方は、早めに申請をして下さい。

不在者投票(滞在地)

指定施設又は郵便投票による不在者投票のほかに、長期出張など法律で定められた理由で投票日当日に投票所へ行けない人は、滞在先市町村の選挙管理委員会で不在者投票ができます。

※手続きについては、市選挙管理委員会へお尋ねください。

【お問合せ】 選挙管理委員会事務局 ☎82-1111(内線1180・1181)
☎82-8006(直通電話)

市税等のコンビニ等納付について

令和3年4月以降、市税等の納付書がコンビニ等でも納めることができるようになります。休日や夜間を問わず納期限内であればいつでも納めることができます。なお、これまでどおり金融機関の窓口納付、口座振替等でも納めることができます。

(令和3年4月以降に納付できる税目及び料金)

- ・市県民税(普通徴収)
- ・固定資産税
- ・軽自動車税(種別割)
- ・国民健康保険税(普通徴収)
- ・水道料金
- ・下水道使用料(※下水道受益者負担金は除く)
- ・市営住宅使用料
- ・市営住宅駐車場使用料
- ・保育料
- ・学童保育料

(利用できるコンビニエンスストア)

- ・セブンイレブン
- ・ローソン
- ・ファミリーマート
- ・ポプラ
- ・ミニストップ
- ・デイリーヤマザキ
- ・ニューヤマザキデイリーストア
- ・ヤマザキスペシャルパートナーショップ
- ・スリーエイト
- ・コミュニティ・ストア
- ・くらしハウス
- ・生活彩家
- ・MMK設置店



(利用できるスマートフォンアプリ)

- ・LINE Pay
- ・PayPay
- ・楽天銀行アプリ
- ・PayB
- ・au Pay

(取扱いできない納付書)

- ・令和3年3月までに発行された納付書
- ・納付期限の過ぎた納付書
- ・バーコードが印刷されていない納付書
- ・バーコードの部分が、汚れているなど読み取りができない納付書
- ・金額を書き換えた納付書
- ・納付書の金額が30万円を超えている納付書

【お問合せ】

税務課 市民税係 ☎82-8121
上下水道課 業務係 ☎82-8025

都市住宅課 住宅係 ☎82-8098
福祉課 子育て支援係 ☎82-8193

マイナンバーカードの申請と、マイナポイント手続きを公民館で行います

マイナンバーカードで
マイナポイント

令和3年2月1日時点での豊前市のマイナンバーカード交付率は、23.2%となっています。国は令和4年度中にほとんどの国民がマイナンバーカードを保有することを想定しており、豊前市でもマイナンバーカードの普及に努めています。

今後、病院や薬局でマイナンバーカードが健康保険証として利用できるようになり、カードで生活がますます便利になっていきます。ぜひこの機会にご申請ください。

マイナポイントは、国の消費活性化策として令和2年9月から実施されています。マイナンバーカードをお持ちの方が申し込みを行い、キャッシュレス決済サービス（ゆめか・コジカ・トライアルカード・コメリカード・PayPay・WAONなど）でチャージやお買い物をすると25%のポイントがもらえます。（上限5,000円）

今回、マイナンバーカードの申請を令和3年3月31日までにいった方は、マイナポイントをもらう期限が令和3年9月30日まで延長になりました。そのため、下記の日程で市内公民館を巡回し、マイナンバーカードの申請サポートとマイナポイントの手続きサポート（すでにマイナンバーカードをお持ちの方のみ）を実施いたします。

日程	時間	場所
3月16日（火）	9時30分～12時	岩屋活性化センター
	13時30分～16時	合河公民館
3月17日（水）	9時30分～12時	横武コミュニティセンター
	13時30分～16時	大村公民館
3月18日（木）	9時30分～16時	黒土公民館
3月19日（金）	9時30分～16時	宇島公民館
3月22日（月）	9時30分～16時	千束公民館
3月23日（火）	9時30分～16時	八屋公民館
3月24日（水）	9時30分～16時	中央公民館
3月25日（木）	9時30分～16時	三毛門公民館
3月29日（月）	9時30分～16時	山田公民館
3月30日（火）	9時30分～16時	角田公民館

今回、公民館で申請された方にはコロナ感染予防グッズをプレゼントします。

★マイナンバーカード申請に必要なもの★

- 地方公共団体システム機構から再送付されたマイナンバーカード交付申請書（QRコード付き）
 - ※75歳以上の方には今回送られていません。市民課で再交付を受けるか、電話でお問い合わせください。
 - ※5年前に送付された通知カードの下の部分が申請書となっています。こちらでもかまいません。
 - ※15歳未満の方は、親権者の同意が必要です。ご一緒にお越しください。

★これがあれば申請がより簡単になります!★

- ①運転免許証（もしくは パスポート、障害者手帳）+ 健康保険証の2点
- ②通知カード + 健康保険証 + 介護保険証（もしくは 年金証書※）の3点
 - ※年金を受け取ってない方は年金手帳

通知カードをお持ちの方は必ずご持参ください。

マイナポイントの対象期間が延長されました!

令和3年3月31日までにマイナンバーカードの申請をする必要があります。

手続きの期限	令和3年9月30日 ※マイナンバーカードの申請を令和3年3月31日までに 行う必要があります。
ポイント上限	5,000円分
お買い物・チャージの期限	令和3年9月30日

これまでマイナンバーカードの交付を受けた方と、令和3年3月31日までにマイナンバーカードを申請した方を対象に、令和3年9月30日までのマイナポイントの申込みと決済サービスの利用によりマイナポイントが取得可能になりました。なお、マイナポイントの予約者上限数も4000万人から5000万人に拡充されます。

※既にマイナポイントの手続きを行っている方が、再度マイナポイントがもらえるわけではありません。これまで通り1人につき1回限定です。

★マイナポイントの手続きに必要なもの★

- ◎マイナンバーカード※有効な利用者証明用電子証明書が搭載されているもの
- ◎電子証明書の暗証番号(数字4ケタ)
- ◎お買い物で使うポイントカード・電子マネー・アプリ等
(ゆめか・コジカ・トライアルカード・コメリカード・PayPay・WAONなど)
- ※ご自身名義のもの(15歳未満の方は、親権者の決済サービスを利用できます。)

※マイナンバーカードとマイナポイントは、市役所市民課、商工観光課でもかんたんに手続きすることができます。

はじまっています! 上限 **5,000円** 相当もらえる!

マイナポイントの予約・申込を行い、
選択したキャッシュレス決済サービスで
チャージやお買い物すると、もらえる。
対象期間:2020年9月1日~2021年9月30日(予定)

詳細はこちら
マイナポイント

【お問合せ】

○マイナンバーカードに関すること
市民課 総合窓口係 ☎82-8048

○マイナポイントに関すること
商工観光課 商業活性係 ☎82-8078

新型コロナウイルス感染症の影響を受けた事業者向け 申請サポート窓口を開設しています

新型コロナウイルス感染症の影響を受けた事業者の方へ、国や県などからさまざまな支援がなされています。市では厳しい状況にある事業者の方が支援を受けやすいよう、「申請サポート窓口」を開設しています。手続きの方法など、お困りの方は是非ご利用ください。(要事前予約)

○福岡県感染拡大防止協力金

提出書類の申請の仕方、書類づくりのサポートを行います。

- ・開設期間 4月7日(水)までの土日祝日を除く平日(予定)
- ・時間 9時30分～12時、13時～16時30分
- ・場所 市役所 1階(農林水産課前)

○事業者向け支援(よろず支援)

福岡県よろず支援拠点のコーディネータが相談に応じます。

- ・開設期間 3月30日(火)まで(毎週火曜日※火曜日が祝日の場合は水曜日)
- ・時間 9時30分～12時、13時～16時30分
- ・場所 市役所 1階(農林水産課前)

福岡県感染防止ステッカーを貼って利用者の皆様に安心をPR!!

福岡県では新型コロナウイルス感染防止ガイドラインに沿った対策を実践している事業者の皆様へ「福岡県感染防止宣言ステッカー」の掲示をお願いしています。福岡県のホームページからステッカーの申請を行うことができます。店舗の入口など目立つ場所に掲示することで、安心して利用できる店舗・施設であることを利用者の皆様にお知らせすることができます。

※パソコンやスマートフォンなどをお持ちでない方は、「福岡県新型コロナウイルス感染症一般相談窓口」へお問い合わせください。お電話でのステッカーの申請は、受領までに7～10日程要する見込みです。また、市のサポート窓口でも申請ができますので、手続きをお願いします。

●福岡県新型コロナウイルス感染症一般相談窓口
☎092 - 643 - 3599(※土日祝日を除く平日 9時～18時まで)

福岡県 感染防止宣言ステッカー



【申込み・お問合せ】 豊前市役所 商工観光課 ☎82-1111(内線1149・1175)

豊前市新型コロナウイルスワクチン接種作業チーム設置

豊前市では、市民の皆様へ新型コロナウイルスワクチンの接種を円滑に行うため、「新型コロナウイルスワクチン接種作業チーム」を設置しました。

作業チームの業務内容

- ・ワクチン接種に関すること
- ・ワクチン接種クーポンの発行・発送
- ・医師会等、関係機関との連絡調整
- ・接種会場の確保・運営
- ・接種予約に関すること
(コールセンターの設置)

*国が示すところによりますと、市民の皆様へのワクチン接種の開始は4月以降になる見込みです。接種日程など、詳細については今後、決定されることとなります。決定後は随時お知らせいたしますので、ご理解のほど、よろしくお願いいたします。

【お問合せ】
健康長寿推進課 ☎82-1111(内線1710)

もしあなたが市税を滞納してしまうと

～期限内の納付をお願いします～



税は私たちが安心して健康な暮らしをするために、重要な役割を担っています。福祉や教育、道路整備など、様々な事業を進めるうえで、非常に大切な財源です。

市税を滞納することは、納期限内に納税している大多数の市民との公平性を欠くこととなります。

また、市の財政を圧迫し、住民サービスに支障をきたすこととなります。このため、市では大多数の納期限内納税者の代弁者として、「滞納は許さない」を合言葉に、毅然とした態度で、滞納処分(財産差押)に取り組んでいます。

納付・相談に応じない人には滞納処分により強制的に徴収します

支払能力があるにも関わらず、遊興費・借金や住宅ローンの返済などを優先し、納税いただけない人などが滞納処分(財産差押)の対象となります。

大多数の納期限内納税者の代弁者として、今まで以上に滞納者に対する「財産調査」を徹底して行っています。

主な滞納処分(財産差押)の取組

- 住宅ローン返済優先者に対しては、不動産を差押し、公売します。
- 給与と所得者に対しては、勤務先に給与照会を行ったうえで、給与差押をします。
- その他 預金、生命保険、国税還付金、売掛金などの差押をします。

滞納処分に関するよくあるQ&A

Q1. 事前に連絡もなく、預金を差押されました。いつ差押するか連絡はもらえないのですか?

A1. 「いつ差押を執行します」と連絡することはありません。税金は納期限内に納付いただくのが原則です。納期限を過ぎても納付がない人には督促状を発送します。「督促状発送日から10日を経過したときは差押しなければならない」と法律に明記されています。また督促状以外にも、催告書などにより再三納税の催告をしております。市役所からの通知は必ず確認してください。

Q2. 勤務先に給与照会がきて、勤務先に滞納があることが知られてしまいました。プライバシーの侵害ではないですか?

A2. 税金を滞納している人に対し、市は法律に基づいて、全ての財産について調査する権限を持っています。調査を受けた勤務先・金融機関等はその調査に協力しなければなりません。また、個人情報保護法に抵触することはありません。

Q3. 分割納付しているのに事前に連絡もなく差押をされました。何故ですか?

A3. 分割納付は、やむを得ない事情により納期限内に納付が難しい人への一時的な措置です。財産調査の結果、納税する資力が十分であると判断した場合、給与、預貯金、生命保険等の差押を執行しています。また、納税の担保として不動産を差押することも強化しています。

Q4. 住宅ローンがあって納税できません。どうしたらよいでしょうか?

A4. 納税は国民の義務であり、税金は全ての債務に優先すると法律に定められています。住宅ローンがあるため納税できないというのは理由になりません。

Q5. 納期限日を過ぎて納付したため、延滞金納付書が届きました。納付しなければなりませんか?

A5. 税金は納期限内納付が原則であり、納期限内に納付している人との公平性を保つため、延滞金を納付していただくこととなります。なお、延滞金を納付いただけない場合も、滞納処分(財産差押)の対象となります。

納税が困難な人は、1人で悩まず放置せず、早めに相談を

災害や盗難、本人や家族の病気、事業の休廃止、失業等のやむを得ない事情や、多重債務などにより市税の納期ごとの納付が困難な場合は、**1人で悩まず、放置せずに早めにご相談ください。**

一括納付が難しい場合には、分割納付に応じることもできます。

まずは、納付できない理由をお聞かせください。



夜間の納税相談窓口

事情により納付が困難な人のご相談をお受けしています。

日時 3月25日(木)17時～20時

場所 税務課 収納対策係
(1階 7番窓口)

納付書 お持ちの方はご持参ください。
※再発行もできます。

【お問合せ】 税務課 収納対策係 ☎82-1111 (内線1194・1195)

軽自動車等をお持ちの方へ

～乗らなくなったバイクや軽自動車などの廃車・名義変更手続きをお忘れなく～

他人に譲ったり、廃棄したりするなどして、現在所有していないバイクや軽自動車はありませんか？軽自動車税(種別割)は、毎年4月1日現在に所有している方(登録名義人)に課税されます。実際に所有していなくても、手続きをしていない場合は課税されますので、**3月末日まで**に下記の該当する場所で廃車や名義変更の手続きをしてください。

※自動車税とは異なり、軽自動車税(種別割)には月割課税制度はありませんので、4月2日以降に廃車・譲渡をしても、その年度分の税金は全額納付頂くこととなります。

車種	手続き先
(豊前市ナンバーのもの) ・原動機付自転車 ・小型特殊自動車	豊前市役所 税務課 市民税係 (⑧窓口) ☎82-8121
(北九州ナンバーのもの)	
軽自動車	軽自動車検査協会 福岡主管事務所 北九州支所 ☎050-3816-1751
125ccを超え250cc以下のバイク	(一社)全国軽自動車協会連合会 福岡事務所 北九州支所
250ccを超えるバイク	☎093-474-5025

令和3年4月1日より住民票の写し等の手数料を 現行の200円から300円に改定します。

この度の改定につきましては、長い間手数料の金額が改定されていなかったため、今回改めて見直しを行い、サービスに係る経費等を反映したものとなっております。

市民の皆様におかれましては、ご理解いただきますようお願いいたします。

証明などの種類		お問合せ	
住民票記載事項証明 (世帯全部・一部)	住民票 (世帯全部・一部)	市民課 総合窓口係	☎82-8048
住民票除票	住民票の閲覧		
印鑑証明	戸籍附票 (謄本・抄本)		
身分証明	独身証明		
不在籍・不在住証明	その他行政証明書 (廃棄証明など)		
所得証明	課税証明		
納税証明	滞納なし証明	税務課 市民税係	☎82-8121
資産証明	評価証明・公課証明		
字図・航空写真	名寄帳	税務課 固定資産税係	☎82-8126
水道料金等納付済証明	水道料金等証明	上下水道課 業務係	☎82-8025

※戸籍全部事項証明書(戸籍謄本)・戸籍個人事項証明書(戸籍抄本)・除籍全部事項証明書(除籍謄本)・除籍個人事項証明書(除籍抄本)は改定の対象ではありません。

※郵送による証明の交付の場合も、令和3年4月1日以降に市役所に届いたものから新料金になります。

なお、郵便請求で扱っていない証明(印鑑証明)もありますので、ご不明な点はお問合せください。

新型コロナウイルスの影響による確定申告期間延長について

行橋税務署及び豊前市役所では申告会場の混雑回避を徹底するため、申告所得税(および復興特別所得税)、贈与税、個人事業者の消費税(および地方消費税)の申告期限・納付期限を延長することになりました。これに伴い、豊前市役所での申告相談受付は3月15日までは2月号での市報でお知らせしたとおりとし、16日以降は以下ようになります。

3月16日(火)～3月19日(金)

受付期間 午前8時30分～午前11時30分、午後1時～午後4時

受付会場 豊前市役所 3階大会議室

2月16日からの確定申告会場の混雑状況によっては、当日の受付が早めに終了となる場合があります。
3月22日(月)以降は、窓口または電話での予約が必要となります。

3月22日(月)～4月15日(木)の平日

受付期間 午前9時～午前12時、午後1時～午後4時

受付会場 豊前市役所 1階 税務課6番窓口

予約先 豊前市役所 税務課窓口 または ☎82-8121

予約状況によって、ご希望の日時に添えない場合がありますので、ご了承ください。

【お問合せ】 税務課 市民税係 ☎82-8121



行橋税務署での申告延長受付について

受付期間 3月16日(火)～4月15日(木) ※土・日・祝日は閉庁

受付時間 午前9時～午後4時

三密を回避するため、**入場整理券を配付し、配付状況によっては早めに受付終了となる場合があります。**

【お問合せ】 行橋税務署 個人課税第一部門 ☎0930-23-0580



新婚家庭の家賃を助成しています!

申請受付が令和3年3月31日までとなっています。
該当する方は、お忘れなくご申請ください。

■**対象者**(助成金の交付申請書の提出日において、婚姻届の提出日から1年以内で、次の要件すべてに該当する方です。)

- ・平成24年4月1日以降に新たに市内の民間賃貸住宅の契約をし、入居した者であること。(※公営住宅の入居者は対象になりません。)
- ・年齢が申請日現在で夫婦いずれかが満40歳以下であること。
- ・夫婦ともに助成を受けようとする民間賃貸住宅の所在地に住民登録をしていること。
- ・本市及び従前の居住地において市税等の滞納が無いこと。
- ・その他市長が必要と認めること。

■**助成金の額**

1世帯あたり月額1万円

ただし、実質家賃負担額が1万円に満たない場合はその額とします。(千円未満端数切捨て)

(※実質家賃負担額とは、家賃から住宅手当、管理費、共益費及び駐車場使用料等を除いた実質の家賃額をいいます。)



■**助成期間**

助成金の交付申請のあった日の属する月の翌月から36か月間です。
ただし、対象者としての要件を満たさなくなったときは、当該事由が発生した月までです。

令和3年4月1日以降は、
助成の要件・内容等が変更
となる可能性がありますの
でご注意ください。

【申込・お問合せ】 総合政策課 総合政策係
☎82-1122

春の休日開庁

転入・転出に関する一部手続きを日曜日に受け付けます

(開庁日) 3/28日(日), 4/4日(日) (開庁時間) 午前9時～午後1時

来庁される際は、マスクの着用や手指消毒など、新型コロナウイルス感染の拡大防止のためにご協力をお願いします。また、体調がすぐれない場合や、風邪症状がある場合は、来庁を控えていただきますようお願いいたします。

重要

下記以外の窓口は休日開庁していません。
関係機関への照会が必要な手続きについては当日行えません。
必要書類などについて、事前に確認のうえお越しく下さい。

取扱業務	開設窓口
<ul style="list-style-type: none"> ○住民異動届の受付(※マイナンバーカードによる転入・転出手続きはできません。) ○印鑑登録、印鑑登録証明書の発行 ○住民票、戸籍謄抄本等の発行 ○国民年金の免除・資格取得喪失に関する手続き ○マイナンバーカードに関する手続き(※継続利用手続きはできません。) 	総合窓口係 (☎82-8048)
<ul style="list-style-type: none"> ○国民健康保険に関する手続き ○後期高齢者医療に関する各種申請の受付 ○重度障害者医療・子ども医療・ひとり親家庭等医療に関する手続き 	医療保険係 (☎82-8043)
○転入・転出時の市県民税、国保税に関する相談	市民税係 (☎82-8121)
○税の滞納に関する相談	収納対策係 (☎82-8128)
<ul style="list-style-type: none"> ○保育所・放課後児童クラブ(入退所・変更) ○児童手当・児童扶養手当・特別児童扶養手当(新規・額改定・消滅) 	子育て支援係 (☎82-8193)
<ul style="list-style-type: none"> ○防災ラジオ受渡し ○市内転居等による地区変更 	防災安全係 (☎82-1115)

入学・就職・転勤等による引越しで、住所を異動される方は、

窓口での「**正確な住所の届出**」が必要です!

- 住民票の住所の異動届(転出届・転入届・転居届など)は、国民健康保険及び国民年金の資格の確認や、選挙人名簿への登録などにつながる大切な手続きです。
- 身分証明書となる「マイナンバーカード」の「住所」等は、最新のものにする必要があります。

氏名 番号 花子
住所 ○○県□□市△△町◇丁目○番地▽▽号
性別 女
平成元年 3月31日生 2025年 3月31日まで有効
□□市長 電子証明書の有効期限 年 月 日
0123456789ABCDEF 1234
(おもて面)

【公的年金等の源泉徴収票】

令和2年中に厚生年金保険、国民年金等の老齢又は退職を支給事由とする年金を受けとられた皆様に、令和2年分として支払われた年金の金額や源泉徴収された所得税額等をお知らせする『令和2年分公的年金等の源泉徴収票』を日本年金機構からお送りしています。

『公的年金等の源泉徴収票』は、所得税および復興特別所得税の確定申告の際には必ず添付してください。

源泉徴収票の再交付は

☎0570-05-1165(ねんきんダイヤル)
※050から始まる電話でおかけになる場合は、☎03-6700-1165

【社会保険料(国民年金保険料)控除証明書について】

令和2年11月上旬・令和3年2月上旬(令和2年10月1日から12月31日の間に今年度はじめて納付された方)に日本年金機構から送付していますので、確定申告の際には必ずこの証明書(又は領収証)を添付してください。

控除証明書の再交付は

<ねんきん加入者ダイヤル>
☎0570-003-004(ナビダイヤル)
※050から始まる電話でおかけになる場合は、☎03-6630-2525

市長の部屋

豊前市長 後藤元秀



「デジタル化で暮らしが、 社会が、変わる日が 近づいています」

近づいています

市役所との連携強化②他に職をもちながらボランティアで出動してくれる消防団のみなさんへの連絡網整備③正確な地理情報の確認④行方不明の可能性があらる方にGPSなどの位置情報を発信する機器の所持などです。

私が市長になってからラップ型放送がスタートしましたが、「音が割れて聞き取れない」「うるさい」「台風や豪雨のときは家の中に居て聞こえない」など苦情が絶えることがあります。そこで室内でも伝わり、聞き返し機能もある、スマホでも確認できる、現在配布している防災ラジオの導入に至りました。

今回の行方不明事案でもたくさんの方に「斉に情報を送ることが出来ました。直接お聞きしましたが、自宅の敷地や周辺の道路、川、溝などを見回っていただいた方が多くおられました。めったに開けない倉庫の扉を「恐かったけど開けて調べた」との声もお聞きしました。お役に立っている、と感じています。

防災無線ラジオや先ほどの②③④に関して共通するのは政府が強力に進めようとしているデジタル化です。とくに認知症の方などで行方不明になる事案も増加傾向です。何らかの形で所持して

いただく制度ができれば、GPS電波を探して捜索範囲も絞れます。命に関わる1分1秒が短縮できます。

人力でやるより正確で、早く、便利になるデジタル化で市税や使用料の納付を、住民票などの交付を市役所の窓口にならずに全国のコンビニでできるように今議会に提案しています。また、今後は「自分が自分である」証明証であるマイナンバーカードが必須です。お持ちでない方はぜひ申請、取得してください。

少子化などで人口減少が止まりませんが、ICTなどデジタル化の受け皿整備を強力に進めて、豊前に住みながら都市で働いていたときと同様の仕事ができる、場所づくりが急務です。デジタル化や作業のロボット化は市の主要施策として取り組むべきです。

小中学校の現場では、児童・生徒に1人1台のタブレット端末が、教職員には指導用のパソコンが新学期に向けて整備されています。いまの小中学生が大人になるころには、自分の手指のように機器をつかって社会活動することになると考えられます。基礎から応用を教える人材が絶対に必要です。こんな人材も、学校や市役所に配置しなければなりません。デジタル化で暮らしが、市役所が、社会が変わる日が近づいています。

生涯現役 豊前の人

太田 正毅さん(86)

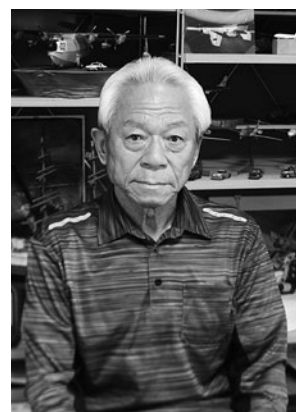

21歳で航空自衛隊に入隊し、退官まで34年間に渡り航空管制官として空の安全を守ってきた太田さん。

退官後は約50年間続けている書道の楽しさを若い世代に伝えるため書道教室を開き、さらに自身も毎月欠かすことなく習字や硬筆などの作品を書道団体に提出し、腕を磨いています。

また、器用な太田さんは15年程前から折り紙の創作活動にも積極的。特に、1枚の紙を幾重にも折って作る薔薇「川崎ローズ」はその複雑さから数々の攻略本が発行されているほど難易度の高いもの。

そんな川崎ローズをたくさん箱に敷き詰めた太田さんの作品は非常に繊細で美しいものでした。

太田さんは作品を片手に「何事にも集中して取り組むことが元気の秘訣かな」とほほ笑み「これからも出来る限り書道が続けていきたい」と力強く語ってくれました。



エール花火 内田さんに感謝状

昨年6月から4回にわたり花火を打ち上げ、コロナ禍に沈む夜を明るく照らした内田雄三さんに感謝状が贈呈されました。

内田さんは「花火に賛否はあったが、市民の方々に花火を通してエールを送りたかった。」と思いを語ってくれました。

後藤市長

は「花火の音や輝きを見て、コロナで下を向いた気持ちを上を向いた。」と感謝の意を表しました。



合岩中石口さん 英語スピーチコンテストで最優秀賞受賞

11月に開催された福岡県中学生英語スピーチコンテスト築地区大会において、合岩中3年の石口結羽さんが最優秀賞を受賞しました。



石口さんのスピーチは、一昨年に参加した豊前市海外ホームステイ事業について。スピーチの中で「十分練習していても、現地ではあまり話せずに悔しい思いをした。その気持ちを糧に英語を学び、将来はキャビンアテンダントになりたい」と流暢な英語で話しました。

後藤市長は「これからも英語学習を楽しんでほしい」と激励の言葉を送りました。

千束中OB青木さん 卓球用具を寄贈

昭和43年に千束中学校を卒業された青木建衛さんより「ふるさと豊前市に貢献したい。中学時代に所属していた卓球部のお役に立てれば」と、卓球台3台をはじめ多くの卓球用具を千束中学校に寄贈していただきました。

卓球部の生徒達は、「新しい立派な卓球台で打ち合えてうれしい。一生懸命がんばります」と感謝の気持ちを伝えました。



毎日新聞社 書籍を寄贈

1月12日に毎日新聞豊前東部販売店より書籍「写真でたどる福岡県の戦後75年」を各公民館及び市立図書館に寄贈を受けました。それぞれの施設の蔵書として活用させていただきます。



山谷池ダム福岡県と治水協定を締結

1月29日、二級河川角田川水系の上流部に位置する山谷池ダムについて、山谷池水利組合の矢嶋組合長のご協力により、福岡県と豊前市の間で事前放流に関する治水協定を締結しました。

この協定により、大雨が想定される時に事前放流を実施し、山谷池ダムの貯水容量を下げて一時的に洪水を調整するための容量として確保することにより、下流域への治水効果が期待できます。



種田明乗さんが人権擁護委員に再任

令和3年1月1日付けで、法務大臣から種田明乗さんが人権擁護委員に再任されました。人権擁護委員は、人権相談や人権救済活動、人権に関する啓発活動等を行っています。

青豊高校吹奏楽部九州大会出場決定

青豊高校吹奏楽部の2年生3名写真右から進大輔さん、河本菜緒里さん、志水晴香さんが12月に行われた福岡県アンサンブル大会で金賞を受賞し、九州大会への出場決定を報告しました。

青豊高校吹奏楽部が九州大会に出場するのは初めてで、後藤市長は「九州大会でもコロナを吹き飛ばすような演奏をして来てください」と激励の言葉を贈りました。

また、この日、九州大会で演奏する「紅影」3人のクラリネット奏者のために「」を披露してくれた3人。進さんは「コロナで大変な時期だが、音楽ができる喜び、演奏できることに感謝し、全国大会を目指して演奏したい」と意気込みを語ってくれました。



スポーツ関係企業3社 マスクを寄贈

スポーツ関係企業である、UDオリヴェイレンセ、株式会社Bring Up Athletic Society、ガントリガーの3社より、豊前市、上毛町、吉富町に、マスク47500枚を寄贈していただきました。心より感謝し、お礼申し上げます。

寄贈していただいたマスクにつきましては、新型コロナウイルス感染症の感染防止・予防に活用してまいります。

小畑兵三郎彰功碑の移転除幕式

幕末から大正時代にかけて、宇島港発展の立役者として活躍した小畑兵三郎氏の彼の功績を記した彰功碑は長い間、日の出町に設置されていましたが、昨年海を見渡せる「つみてらす豊前」に移設されました。

式典には20名ほどが参加し、後藤市長は「宇島漁協の礎を築いた小畑氏のことをたくさんの人に知っていただき、漁港や豊前海を好きになってもらいたい」と語りました。



小畑兵三郎

おばた へいさぶろう

天保一四年（一八四三）に中津で生まれ、宇島浦庄屋を務めた後、宇島村会議員、築上郡会議員、福岡県会議員などを経て、初代宇島町長に就任しました。

漁業関係では、明治十九年（一八八六）に宇島浦漁業組合が発足した際、周囲から請われ組合長に就任し、以後、大正六年（一九一七）まで三二年間勤めました。加えて豊前沿海漁業組合頭取、豊前沿海一八ヶ浦理事會會長、豊前水産組合長なども歴任しています。

また、その功績として特筆すべきは、明治三三年（一八九九）に豊前沿海漁業組合に大分県の関係漁村を加えた豊海漁業組合を新設し、県境での漁業紛争を解決に導いたことです。

このように今に続く宇島港の漁業の礎を築いた先人と言え、杉生十右衛門貞則や小今井潤治と並んで、宇島三傑の一人と言われています。

人事異動

令和3年2月1日付 敬称略【内は旧課

▼市民福祉部健康長寿推進課副主幹（新型コロナウイルススワクチン接種推進特命）

【健康長寿推進課】 仲 恵美

ごみ減量化機器(コンポスト等生ごみ処理器)設置補助金について

豊前市では、生ごみの減量及び再資源化の推進を図るため、ごみ減量化機器を購入設置しようとする者に対し、補助金を交付しております。対象となる機器は、生ごみ堆肥化容器(コンポスト)または電動生ごみ処理機です。電気式機器(乾燥・バイオ式)については、1世帯1基、その他の機器については2基を限度とし、両方の補助金は受けられません。

※補助金額は、購入金額の2分の1で限度額は最大3万円までとなります。

例1：購入額が3,000円の場合は、1,500円が補助金になります。

例2：購入額が80,000円の場合は、30,000円が補助金になります。

(100円未満は切捨てになります)



ごみかご設置補助金について

豊前市内の一般家庭から排出されるごみを一時的に集積するための施設で地域の環境美化の推進を図ることを目的とします。設置箇所は、地区の決定した集積場所です。

交付対象者は、管理できる区又は組単位で、各区長からの申請になります。

※補助金額は、ごみかご1基につき、購入金額の2分の1で限度額は最大7万円までとなります。

(ごみかご1基の場合)

例1：購入額が100,000円の場合は、50,000円が補助金になります。

例2：購入額が150,000円の場合は、70,000円が補助金になります。

(100円未満は切捨てになります)

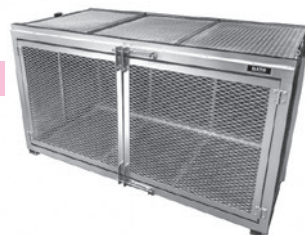

【お問合せ】 生活環境課 環境対策係 ☎82-8018 FAX 83-2560(代)

3月のごみ収集日

ごみの収集日や分別の仕方がわからない場合は、生活環境課までお問合せください。
【生活環境課 環境対策係 ☎82-8018】

不燃ごみ・紙製容器包装・古紙・古布 回収日程表

地区	収集日	地区詳細
角田	9日	全域
山田	16日	全域
八屋	8日	上町・本町・上町団地
	15日	下町・住吉・明神・前川
	22日	教校
	25日	二葉・中央・東八幡町
大村	15日	全域
宇島	11日	神明・元町・日の出・周防
	22日	昭和・赤熊・青豊・戸津田
三毛門	23日	三毛門(中・下・出屋・西・三毛門団地) 沓川・三毛門六区(久松)
	24日	三毛門一区(上・東)・三毛門六区(恒富)・ 小犬丸・市丸・清水町・三楽・六郎・森久
黒土	26日	全域
千束	12日	全域
横武	19日	全域
合河	10日	全域
岩屋	17日	全域

収集地区名 曜日	八屋・宇島・大村 赤熊・青豊 地区	左記以外の地区
日	—	—
月	プラスチック製 容器包装	可燃ごみ
火	可燃ごみ	プラスチック製 容器包装
水	カン・ペットボトル	
木	ビン	可燃ごみ
金	可燃ごみ	ビン
土	—	—

新型コロナウイルス感染症にかかわる 家庭ごみの出し方について

新型コロナウイルスなどの感染症に感染した方やその疑いのある方などがあるご家庭で、鼻水等が付着したマスクやティッシュ等のごみを出す場合は、次のことを心がけ、感染症の拡大防止対策へのご協力をお願いします。

- ごみに直接触れない ●ごみ袋はしっかりしばって封をする
- ごみを出した後は手を洗う

ごみの捨て方

①ごみ箱にごみ袋をかぶせます。いっぱいになる前に早めに②のとおりごみ袋をしぼって封をしましょう。



②マスク等のごみに直接触れることがないようにしっかりしばります。



③ごみを捨てた後は石鹸を使って、流水で手をよく洗いましょう。



※万一、ごみが袋の外に触れた場合は、二重にごみ袋に入れてください。

出典：環境省

注)お手持ちのビニール袋などに入れ、袋の口を縛って密閉してから、豊前市指定の『燃えるごみ用』の袋に入れて封をしたうえで、可燃ごみの日に出してください。

ごみの収集について

ごみの収集及び処理は、市民のみなさまの生活を維持するために必要不可欠な業務です。新型コロナウイルスの感染拡大時においても、継続して収集作業を行う予定です。ただし、今後の状況によっては通常の収集形態や品目等に変更がされる場合も想定されますので、ご理解とご協力をお願いします。なお、収集形態や品目等の変更については、広報誌等でお知らせします。

注)必ず、収集日の朝8時30分までに決められたステーションにお出しく下さい。
自分が出したごみには責任をもちましょう。

野焼き(野外焼却)は 禁止です!!

近所で野焼きをして困っているという苦情(においや煙で窓を開けられない、洗濯物が干せない、健康への危惧など)が生活環境課に多く寄せられています。ごみを屋外で燃やすことは法律で禁止されています。警察の取締りも強化されており、場合によっては違反者に対し罰則が科せられることもあります。

一部認められる軽微な焼却であっても周囲に十分な配慮(風向き・時間帯・量など)が必要です。苦情があった場合は、行政指導の対象となります。また、野焼き(野外焼却)は火災を引き起こす危険性が考えられます。



【生活環境課 環境対策係 ☎82-8018】

- 収集日の8時30分までに決められたステーションへ出してください。
- ごみの収集日は、ごみ収集カレンダーをご覧ください。
- ごみの分別は、「資源とごみのガイドブック」をご覧ください。
- 土、日曜日のごみの収集・し尿汲み取りは、お休みになります。

【ごみ焼却場の受入れお問い合わせ】

豊前市外二町清掃センター TEL 82-2192
通常のごみ受入れ時間 8:30～16:30

【し尿汲み取りのお問い合わせ】

豊前清掃社 TEL 83-2634 FAX 82-3749

業務時間外は、留守番電話での受付もしております。
※お休み中は、留守番電話で対応します。緊急時は、ご連絡ください。

図書館だより

2021 March

豊前市立図書館 ☎82・6500

■開館時間/午前10時から午後6時 BUZEN
 メール librarybuzen@piano.ocn.ne.jp LIBRARY

3月のお休みカレンダー

日	月	火	水	木	金	土
	1	2	3	4	5	6
7	8	9	10	11	12	13
14	15	16	17	18	19	20
21	22	23	24	25	26	27
28	29	30	31			

3月下旬にシステム更新作業のため、一週間程度、休館いたします。26日(金)は、館内整理のため休館です。

図書館システム及び図書館端末更新作業にともなう休館について

3月下旬に1週間程度の臨時休館とさせていただきます。新しい図書館システム及び図書館端末の更新作業を行います。作業に伴い、ネット予約、ホームページ等のご利用もできなくなります。利用者の皆様には、ご不便をおかけしますが、ご理解ご協力のほどよろしくお願い申し上げます。

「おいしく摂ろう心の栄養」

～おはなしの楽しさ届けます～

開催予定日決定のおしらせ

1月13日(水)に福岡県が緊急事態措置対象区域指定されたことに伴い、緊急事態宣言期間中のため延期となった上記講演会は、下記の日程で開催するように決定いたしました。

市内近隣市町村の感染状況を考慮した開催となりますので、開催状況についてはホームページまたはお電話(0979-82-6500)でご確認ください。

開催日:5月15日(土)

図書館の講座、催しのおしらせ

新型コロナウイルス感染拡大防止の措置を講じた上で、実施します。※緊急事態宣言期間が延長となった場合は、中止とさせていただきます。

『おはなしよちよち』日時:3月13日(土)11:00～ 会場:3階ボランティア共有室

『おはなしわくわく』日時:3月27日(土)11:00～ 会場:3階ボランティア共有室
 マスク着用可能な年齢のお子様対象のおはなし会です。

『上映会』～おしりたんてい12 プブック かいとうたい たんてい!～
 ※前半部分だけの上映です。館内は常時、換気しています。学習室等に長時間滞在される方は暖かい服装での来館をお願いします。

日時:3月20日(土)11:00～

会場:3階ボランティア共有室

『初級古文書』日時:3月13日(土)、27日(土)14:00～

講師:山本武弘先生 会場:3階小会議室

資料費:1,000円 ※初回参加時にお支払いください。

図書館からのお願い

新型コロナウイルス感染拡大予防と誤配架を防ぐため、館内でご覧いただいた資料は、ご自身で書架へ返却せず各スペースに配置しているカゴへご返却下さい。

New Books

- (読 書)本は3冊同時に読みなさい/佐藤 優/マガジンハウス
- (思 想)概説日本思想史/佐藤 弘夫/ミネルヴァ書房
- (人 生)空気が読めなくてもそれでいい。/細川 紹々/創元社
- (人 生)子育て後に「何もない私」にならない30のルール
/ボーク重子/文藝春秋
- (宗 教)お寺のどうぶつ図鑑/今井 浄圓/二見書房
- (宗 教)現代山岳信仰曼荼羅/藤田 庄市/天夢人
- (歴 史)マンガでよくわかるねこねこ日本史
/ペンローズ/筑摩書房
- (社 会)百田尚樹の日本国憲法/百田 尚樹/祥伝社
- (社 会)大転換の時代 伝説の投資家が予言
/ロジャーズ/プレジデント社
- (手 話)きらめく拍手の音 手で話す人々とともに生きる
/イギル ボラ/リトルモア
- (民 俗)すぐわかる日本の装身具/露木 宏/東京美術
- (民 俗)失われゆく仕事の図鑑/永井 良和/グラフィック社
- (科 学)へんな科学“イグノーベル賞”研究40講
/五十嵐 杏南/綜合法令出版
- (数 学)AI時代に生きる数学力の鍛え方
/芳沢 光雄/東洋経済新報社
- (数 学)数学ガールの秘密ノート 確率の冒険
/結城 浩/SBクリエイティブ
- (生 物)きれいでふしぎな粘菌/新井 文彦/文一総合出版
- (感 情)[嫌いっ!]の運用/中野 信子/小学館
- (健康食)心の不調は食事でよくなる 薬に頼らない
「藤川式栄養療法」50レシピ
/ともだ かずこ/マキノ出版
- (健 康)股関節の痛みとしびれが治る最善の知恵とコツ
/主婦の友社
- (産 業)トヨタの危機管理 どんな時代でも「黒字化」できる底力
/野地 秩嘉/プレジデント社
- (手 芸)余り布で何作る?
今すぐ作りたい、かわいいこものがいっぱい!
/ブティック社
- (減 量)1日1ページで痩せるダイエット最強の教科書
/坂詰 真二/日本文芸社
- (園 芸)愛でる、食べる、楽しめる!
「暮らしとからだに効く植物の名前」300がよくわかる図鑑
/主婦と生活社
- (書)書聖王羲之 その謎を解く/魚住 和晃/岩波書店
- (将 棋)読みきり将棋184 詰むか詰まないか?詰将棋脳を鍛える
/森 信雄/実業之日本社
- (文 豪)NHKラジオ深夜便文豪通信/中川 越/河出書房新社
- (文 学)現代詩の鑑賞/中村 稔/青土社
- (小 説)騙る/黒川 博行/文藝春秋
- (小 説)ミルク・アンド・ハニー/村山 由佳/文藝春秋
- (小 説)しのぶ恋 浮世七景/諸田 玲子/文藝春秋
- (小 説)浪人奉行 10ノ巻/稲葉 稔/双葉社
- (小 説)天下一の粥/和田 はつ子/角川春樹事務所
- (絵 本)いろいろおかしパーティー/おおで ゆかこ/アリス館
- (絵 本)おともだちになっくれる?
/サム マクブラットニィ/評論社

2021 March

保健だより

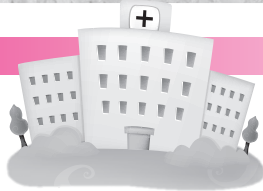

このコーナーについてのお問い合わせは
健康長寿推進課 健康増進係（豊前市総合福祉センター内）
☎82-8111まで

高齢者肺炎球菌予防接種について

令和2年度対象の方の助成期間は令和3年3月31日までです！
この機会を逃すと助成対象外となります！

対象者	生年月日
65歳	昭和30年4月2日～昭和31年4月1日生まれ
70歳	昭和25年4月2日～昭和26年4月1日生まれ
75歳	昭和20年4月2日～昭和21年4月1日生まれ
80歳	昭和15年4月2日～昭和16年4月1日生まれ
85歳	昭和10年4月2日～昭和11年4月1日生まれ
90歳	昭和 5年4月2日～昭和 6年4月1日生まれ
95歳	大正14年4月2日～昭和 元年4月1日生まれ
100歳	大正 9年4月2日～大正10年4月1日生まれ

- ※60歳以上65歳未満の方で心臓、腎臓もしくは呼吸器の機能又はヒト免疫不全ウイルスによる免疫の機能に障害を有する方（身体障害者手帳1級程度）も定期接種対象となります。
- ※過去に成人用肺炎球菌ワクチンを接種された方は、助成接種対象外となります。
- ※県外や県内指定医療機関以外で接種をされる際は、事前手続きが必要な場合がありますのでお問い合わせください。
- ※生活保護世帯の方は自己負担金を減額できます。
- ※2回目の接種、接種期間以外での接種は任意接種（全額自己負担7,500円程度）となります。

- ◆助成回数 1回
- ◆料 金 自己負担2,000円



対象の方には令和2年4月に個別で案内を郵送しております。

シリーズ 認知症⑱ ～認知症の方を地域でやさしく支えるために～

「軽度認知障害(MCI)について」

軽度認知障害(MCI)とは、認知機能の一部に障害がみられるものの日常生活には支障がない状態をいいます。65歳以上の人口における軽度認知障害(MCI)の有病率は10～20%に上るとされています。また、そのままにしておくと正常高齢者と比較して認知症へ移行する比率は高く、1年間で約10%の人が認知症へ進行すると言われています。

【軽度認知障害(MCI)の特徴】

- ①もの忘れの訴えが本人または家族から認められる。
- ②もの忘れの検査をして年齢と比べてもの忘れがみられる。
- ③家事や仕事など日常生活は送れる。
- ④認知症ではない。

【家庭でみられる軽度認知障害(MCI)のサインの一例】

記憶力の低下	旅行や法事など出来事自体は覚えているが「いつ」「どこで」等の内容が曖昧になる。何度も同じ質問をして周囲が困ってしまう。
遂行力の低下	二つのことを同時にできなくなるため、物事を順序立てて行なうことが難しくなる。家事の段取りが悪くなったり、雑になったりする。料理の味付けが変わったり、盛り付けが大雑把になったり、品数が減ったりする。

※軽度認知障害(MCI)は、早期診断によって適切な治療を受ければ、認知症へ移行するのを防ぐことができる可能性があります。そのため軽度認知障害(MCI)の段階で発見することが、認知症の予防には重要と考えられています。早めにかかりつけ医に相談することや専門医の受診をお勧めします。

医療法人社団 祥和会 大川病院
精神科デイケア主任
看護師 森由紀子



《お問い合わせ・感想・取り上げて欲しい内容は》
健康長寿推進課 地域包括支援センター
☎84-0120

口腔ケア事業の紹介 八屋小学校5年生(50名)

当市では、『生涯現役社会づくり』を目標に、平成29年度から小学生を対象に口腔衛生管理の方法を指導し、口腔機能の改善に取り組んでいます。

昨年に引き続き今年度も、八屋小学校の5年生50名を対象に、口腔ケア事業を新型コロナウイルス感染症対策を行いながら、9月～11月で3日間実施しました。

歯科医師による「舌の働き」についての説明を聞いた後、舌圧検査や細菌検査を実施し、舌や口の筋肉を鍛える『あいうべ体操』を紹介しました。翌日の朝からは、学級のみならず、『あいうべ体操』にも取り組んでいます。また、歯科衛生士によるブラッシング指導を受けると、子どもたちは、「歯のすみずみまでいいいに歯磨きをしたい。」と手鏡を見ながら、1本1本いいいに歯磨きにも取り組んでいます。保護者の方からも、「口腔ケアの大切さを意識して歯を磨くようになった。今後も、家庭でも声かけをしていきたい。」などの嬉しい声をいただきました。

今後も、家庭・学校ともに意識向上するような取り組みを継続し、口腔ケアが浸透することを目指していきたいです。

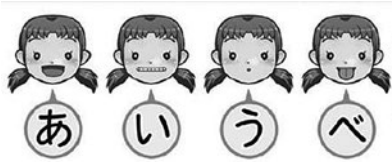

出典 株式会社コネット

出来るだけゆっくりと、「あ・い・う・べ」と、4～5秒間かけてお口の運動をおこないます。目標は、1日30回です。



歯科医師による「舌の働き」についての説明の様子



歯科医師による検査の様子

【お問合せ】 豊前市教育委員会 学校教育課 ☎82-8069

口腔ケア体験のお知らせ ～在宅歯科訪問事業をおためしてみませんか?～

特定健診・後期高齢者健診の結果説明会の日程に合わせて、下記のとおり実施します。口腔ケアに興味のある方は、ぜひ、ご参加下さい。健診を受診していない方でも参加できます。

内容: お口の中の細菌数を調べる細菌検査・体の筋肉量や水分量を計測する体組成測定(インボディ)・舌圧測定を実施し、測定結果の説明と栄養相談を実施します。

料金: 無料 **日時:** 3月22日(月) 13:30～15:30

募集人数: 10名程度 **場所:** 豊前市総合福祉センター2階 視聴覚室

※お申込みが必要です。定員に達していなければ、当日でも参加できます。

【申込・お問合せ】市民課 医療保険係 ☎82-8045

令和3年度 豊前市国民健康保険にご加入で40～74歳の方

国保ドック 要予約

定員人数を先着100名までとさせていただきます。

- こんな方におススメ!**
- ◆ もっと詳しく自身の体について知りたい
 - ◆ 特定健診だけでは物足りない
 - ◆ 普段の病院では行わない検査がしたい
 - ◆ 人間ドックは値段が高い

内容 特定健診(身体測定・血液検査・血圧測定・尿検査)、心電図検査、眼底検査、胃がん・胸部・大腸がん検診、視力・聴力検査、腹部超音波検査

■料金 自己負担 5,000円(通常価格は30,000円)

■場所 豊築メディカルセンター 健康管理所
〒828-0021 豊前市八屋1776-4

■申込先 ☎ 82-2005 (豊築メディカルセンター健康管理所)

■定員 100名限定(ご予約は先着順に受付いたします。)

■実施期間 令和3年5月～令和4年2月末

豊前市の特定健診およびがん検診を受診される方は国保ドックを受診することができません。

すでに集団健診または個別健診を予約された方で、国保ドックに変更したい場合は、下記までご連絡ください。

【お問合せ】 健康長寿推進課 健康増進係 (総合福祉センター内) ☎82-8111



月	火	水	木	金	土
1	2	3	4	5	6
読み聞かせ (30分程度) 10:30～11:00(午前) 13:30～14:00(午後)		みんなで作るう (0歳～就学前) お別れ会に向けて 10:30～11:30	びよマタルーム (0ヶ月～8ヶ月・妊婦さん) 成長の記録作り 10:30～11:30	わくわく広場 (0歳～就学前) 飾り作り 10:30～11:30	
8	9	10	11	12	13
	4ヶ月児健診 (総合福祉センター)		よちすくルーム (9ヶ月～1歳11ヶ月) 成長の記録作り 10:30～11:30		
15	16	17	18	19	20
読み聞かせ (30分程度) 10:30～11:00(午前) 13:30～14:00(午後)	親子で英語あそび (0歳～就学前) 湯之原 志帆 先生 10:30～11:30		ちびっこルーム (2歳～就学前) 成長の記録作り 10:30～11:30	わくわく広場 (0歳～就学前) 誕生日会・飾り作り 10:30～11:30	春分の日
22	23	24	25	26	27
タッチとふれあいあそび (1歳～就学前) 水田 結 先生 10:30～11:30	7ヶ月児健診 (総合福祉センター)				「たけのこ」に お気軽に遊びに 来てください!
29	30	31	3月のテーマ:大きくなったね		
お別れ会 (0歳～就学前) 10:30～11:30 豊前市総合福祉センター (※会場変更の場合有)					

新型コロナウイルス感染拡大防止の為、各イベント予約6組とさせていただきます。また、状況によりイベントが中止となる場合もあります。

一時保育について

※「たけのこ」では一時保育を随時受け付けています。詳しくはお電話でお問い合わせください。

募集

豊前市会計年度任用職員募集

職種

①保健師 社会福祉士 管理栄養士 看護師 助産師 介護支援専門員

②主任介護支援専門員

■要件 各種対応する資格を持っている方

■申込期間 3月19日(金)まで

給与

①週31時間勤務 190,640円程度

②週31時間勤務 204,000円程度

③週36時間勤務 241,840円程度

■その他 通勤手当・期末手当あり

■応募方法 申込書兼履歴書と資格を証明する書類の写しを郵送または持参

※様式は、市役所総務課窓口か市ホームページよりダウンロードしてください。

■問合せ 総務課 人事秘書係

☎82-1113

県営住宅入居者募集

■募集住宅 県内に所在する県営住宅

(募集対象団地、募集戸数等詳細については募集案内書をご覧ください。)

■申込期間 2月26日(金)～3月8日(月)

(申込み手数料は不要)

■募集案内書配布場所 福岡県県営住宅課、各市町村役場、各地区県民情報コーナー(北九州・筑後・筑豊・京築)ほか

■問合せ 県営住宅供給公社県営住宅管理部

☎092-781-8029または、

県庁県営住宅課

☎092-643-3739

放課後児童クラブ職員募集

募集職種

①補助員 ②アルバイト

資格条件

①補助員 保育士・幼稚園教諭 放課後児童支援員認定資格等

②アルバイト 不要

■勤務場所 市内クラブ

■勤務時間 平日は14時から18時30分まで 土曜、休校日、長期休みは7時30分から18時30分の間の約8時間

■賃金 ※交通費の支給あり

①補助員 時給945円

②アルバイト 時給897円

■雇用期間 令和3年4月1日から令和4年3月31日まで(1年ごとの契約更新あり)

■募集人員 若干名

■申込方法 履歴書を福祉課子育て支援係まで提出してください。

■申込期限 3月26日(金)

■申込問合せ 福祉課子育て支援係

☎82-8193

自衛隊への就職・転職説明会

■日時 3月11日(木) 14時～17時

■場所 豊前市総合福祉センター

問合せ

福岡地方協力本部築城地域事務所

☎0930-56-1150(内線259)

シルバー人材センター 会員募集

新規会員を随時募集しています。

女性会員も多く、元気に活躍しています。

■対象 豊前市・上毛町在住の60歳以上の方

問合せ

(公社)豊前上毛シルバー人材センター

☎83-0677

国税専門官採用試験のお知らせ

受験資格

国税庁ホームページをご覧ください。

■試験の程度 大学卒業程度

■受付期間 3月26日(金)～4月7日(水)

※受験案内を確認し、申込みはインターネットにより行ってください。

試験日

・第1次試験 6月6日(日)

・第2次試験 7月5日(月)～16日(金)

のうちの第1次試験合格者で指定する日時

問合せ

インターネット申込みについては
人事院人材局試験課

☎03-65681-5301(内線26332)

その他試験に関する問合せは

福岡国税局人事第二課試験研修係

☎092-411-0031(内線2432)

**豊前築上医師会看護高等専修学校
准看護師生徒募集**

■試験日 3月27日(土)

■募集人数 20名程度

■修業年限 2年

■受験資格 中学校卒業(見込)以上

■試験科目 国語(読み書き)・作文・面接

■奨学金制度 豊前築上医師会奨学金ほか

※各種奨学金制度あります。

■願書受付 3月26日(金)必着

問合せ

豊前築上医師会看護高等専修学校
☎82-0607



講座・教室

豊前市ゴルフ教室 参加者募集

■日時 3月29日(月) 9時～15時

(雨天決行)

■集合場所 総合福祉センター横駐車場

8時30分まで

■会場 周防灘カントリークラブ

(雨天時はランブ村ゴルフ練習場)

※会場まではマイクローバスで移動します。

■申込期間 3月1日(月)～12日(金)

■対象者 豊前市内在住の小学生及び中学生

■定員 20名(先着順)

■講師 安山茜プロ 他

■参加費 500円

■申込方法 生涯学習課窓口の申込み用

紙に記入のうえ提出ください。

※初心者経験者は問いません。

※ゴルフクラブを持っていない方でも参加

できます。

※参加者の昼食は、事務局にて準備します。

■問合せ 生涯学習課 スポーツ振興係

豊前スポーツ活性化推進委員会事務局

☎82-0606

響く歌声ボイストレーニング

高い声を出したい、きれいな声で歌

いたい、声が出にくい…

そんな声に対するお悩みにお応えいた

します。ボイストレーニングが初めての方

でも分かりやすく指導いたします。カラ

オケやコーラスにも高い効果があり、スト

レス解消にも繋がります。

■場所 ハートピアぶぜん

■日時 3月11日(木) 10時～11時

■講師 岡聡一郎(テノール歌手)

■会費 1,000円(教材費含む)

■申込問合せ ☎0960-5734-9005

広告

集団予防接種によりB型肝炎ウイルスに持続感染された方へ 一人で悩まずに無料個別相談会をご利用ください

B型肝炎 給付金について

無料個別相談会

3/26 (金) なかつ情報プラザ 会議室2

対象者

昭和16年7月2日～
昭和63年1月27日
※ご遺族の方も
給付金請求できます

給付金

50万円～
3,600万円
※病態に応じて給付金等の
内容が異なります

弁護士費用

着手金・相談料 無料
成功報酬制
※訴訟実費別途

完全予約制 ☎

0120-013-621

〈ご予約受付時間〉

平日9:00～18:00

個別面談なので、他の方と顔を
合わずとはございません。

弁護士法人 弁護士 粟庭亨一「あいばこういち」東京弁護士会所属 登録番号35029 東京都新宿区四谷4-3 福屋ビル6-A 【営業時間】平日9:00～18:00
プレシャス総合法律会計事務所 ☎TEL 03-5363-6333 □E-mail:info@precious-law.jp
☎FAX 03-5363-6334 □http://precious-law.jp/

無料電話相談も
同時受付中! お気軽にお電話ください

広告

◆くしゃみをした時 ◆急に立ちあがった時 ◆夜ねむっている時など



お気軽にご相談下さい!!

お客様ご自身に合わせた
漢方薬をお選びします。

大田薬品 築上町 東築城302

☎0930-52-1922

営8:30～18:30 休日・祝

クレジットカード、ペイペイなどご利用いただけます。

築城駅から
徒歩2分
駐車場も
あります。



「1000円玉豊前塾」

七世紀以来の「豊前国」の特色ある歴史と文化。そして日本の文化と私たちの日常生活との関わりを考えてみましょう。

- 日時 各講座14時～15時30分
- 第20回 3月20日(土)
- ※13日に予定していましたが、20日に変更しましたのでご注意ください。
- 「環境権の確立をめざして」
- 第21回 4月10日(土)

「豊前の人たちの暮らしと祈りの文化」
 場所 豊前市総合福祉センター 視聴覚室
 講師 豊前市芸術文化振興協会 理事長 恒遠俊輔さん

- 費用 1000円(会場費・資料代)
- 問合せ 1000円玉豊前塾事務局
 矢野 ☎090-20085-4291
 中野 ☎090-30017-5226

求菩提笑い講 講座

○第29回 求菩提わらべの会

- 民話の朗読、童謡合唱、紙芝居 全員参加の楽しい集いです。
- 日時 3月30日(水) 13時～15時30分
- 参加費 5000円(茶菓付き)
- 場所 昭和町会館(赤熊)
- 申込期限 2月28日(日)まで

「笑いで繋ぐ心と体の健康」
 笑い、瞑想、動揺合唱の楽しい集いです。
 第三日曜日を全国笑いの日としています。

- 日時 3月21日(日) 10時～12時
- 参加費 5000円
- 場所 昭和町会館
- 申込期限 3月17日(水)まで
- (共通事項)
- 申込・問合せ

求菩提笑い講 森口 ☎82-0123

チェンソーの安全使用と剪定講習会

- 日時 3月17日(水)・18日(木)
- 場所 シルバー事務所及び天地山公園
- 内容 座学と現地実習
- 募集人数 15名程度 ※要申込み
- 参加費 無料
- 講師 福岡県樹芸組合連合会より2名
- 申込期限 3月4日(木)
- 申込問合せ

(公社)豊前上毛シルバー人材センター
 ☎83-0677

パソコン教室受講生募集

初級者を対象とした小規模パソコン教室です。受講者の年齢は問いません。

- 日時 毎週月水曜日 13時30分～15時30分
- 場所 (公社)豊前上毛シルバー人材センター 豊前事務所2階会議室
- 会費 1ヵ月3,5000円 入会金3,0000円
- 申込問合せ (公社)豊前上毛シルバー人材センター ☎83-0677

相談

行政書士市民相談会(無料)

- 日時 3月24日(水) 10時～16時
- 場所 行橋市役所301・302会議室
- 相談内容 遺言、相続、成年後見等
- ※予約不要。直接来場ください。
- 問合せ 福岡県行政書士会 ☎092-641-25001

年金事務所の出張相談(完全予約制)

豊前地域職業訓練センターで年金事務所の出張相談を実施しています。

- 受付相談内容
 - 各種年金の請求
 - 年金の見込み額
 - (50歳以上の方が対象)
 - 死亡等による失権手続き
 - (未支給年金の請求等)
- 年金制度全般 諸通知の内容確認等
- 3月、4月の出張相談日
 - 3月25日(木)、4月22日(木)
 - 10時～12時、13時～15時30分
- 場所 豊前地域職業訓練センター
- 予約受付 小倉南年金事務所 ☎093-471-8873

街角の年金相談センター(中津(完全予約制))

社会保険労務士等が年金事務所と同様に、国民年金や厚生年金保険の受給に関するご相談や手続きを無料で行います。

- 場所 中津市役所別棟2階
- 時間 平日の8時30分～17時15分 (土日祝日・年末年始を除く)
- 予約受付 「ねんきんダイヤル」 ☎0570-05-1165

司法書士による「返済にお困りの方のための電話相談会」

多重債務(借金)に関する問題について司法書士が電話で相談に応じます。相談会当日以降も同番号にて平日18時～20時まで相談可能です。

- 日時 3月27日(土) 10時～16時
- 相談方法 電話相談(無料)
- ☎0570-7833-544
- 問合せ ☎092-722-4131 (平日10時～16時)

職業訓練講座の開講

豊前地区職業訓練協会 ☎0979-82-1511

※各講座とも定員になり次第締め切ります。

- ①【ガス溶接技能講習】
 - 訓練期間: 4月24日(土)～25日(日)
 - 受講料: 7,330円 別途テキスト代880円 ■定員: 20名
- ②【アーク溶接特別教育】
 - 訓練期間: 5月7日(金)～9日(日)
 - 受講料: 15,700円 別途テキスト代1,100円 ■定員: 20名
- ③【固定式クレーン運転特別教育】
 - 訓練期間: 4月15日(木)～16日(金)
 - 受講料: 7,330円 別途テキスト代1,700円 ■定員: 20名
- ④【新入社員研修】
 - 訓練期間: 4月6日(火)～7日(水)
 - 受講料: 10,470円 テキスト代含む ■定員: 20名
- ⑤【第二種電気工事士(学科)】
 - 訓練期間: 4月4日(日)～5月16日(日) 毎週日曜日開講 計6回
 - 受講料: 24,440円 別途テキスト代必要 ■定員: 20名
- ⑥【パソコン基礎】
 - 訓練期間: 4月2日(金)～14日(水) 月水金曜日開講 計6回
 - 受講料: 8,370円 別途テキスト代必要 ■定員: 20名

訓練実施場所: 豊前地域職業訓練センター (豊前市大字八屋1926番地)

豊前法律相談センター

■日時 火・木曜日14時～16時30分
(祝日を除く)

■場所 豊前商工会議所内2階

■相談員 福岡県弁護士会 北九州部会
所属の弁護士

※予約制で平日の9時～17時に受付

予約 ☎82-5272

■相談料 5,500円(30分)

※市民一人1回、無料紹介状(30分無料)を
本人申請により交付(本人確認書類持参)
※紹介状持参・多重債務相談・労働相談・
V相談は無料

■問合せ 総務課 総務係

☎82-1114

人権にかかわる法律相談

弁護士による法律相談を行います。お
気軽に相談ください。相談は無料で秘密
は厳守されます。(当分の間は電話相談と
なります。)

■日時 3月16日(火) 14時～17時

※事前に電話での受付が必要です。

■場所 豊前市総合福祉センター2階相
談室

■定員 先着6名

■予約締切 3月12日(金)まで

■予約・問合せ 豊前市人権センター

(豊前市役所 人権男女共同参画室内)
月～金曜日(祝日を除く) 9時～17時
☎82-1111(内線1507)

イベント

豊前語り部の会 古見代表
表彰記念 語り部お話し会

■日時 3月28日(日) 13時～14時40分

■場所 豊前市立図書館3階ボランティア
共用室

■問合せ 事務局 土屋 ☎24-5625

やまぼうしからのお知らせ

○テーマ「カップがいっぱい」

吉川千香さん、宇賀和子さん、浜坂尚子
さん、3人の作家さんとびぎりのカップ
を作っていたきました。

■日時 3月5日(金)～21日(日)の金・
土・祝日 10時～17時

■問合せ 手仕事村やまぼうし
(豊前市鳥井畑337-2)

末 ☎090-5559-5400

お知らせ

チャイルドシート貸出事業の廃止について

現在、福祉課で行っているチャイルド
シート貸出事業については、令和3年3月
末をもって廃止いたします。なお、現在貸
出中で返却期限が4月以降のシートにつ
いては、3月末ではなく、期限日までには福
祉課へ返却をお願いします。

黙とうのお願い

東日本大震災の発生から10年となる3月11日
に、政府主催の「東日本大震災10周年追悼式」
が開催されます。この追悼式では、震災により犠
牲となられた方々に対し哀悼の意を表すべく、地
震が発生した午後2時46分に黙とうを捧げ、御
冥福をお祈りすることとされています。

豊前市におきましても、この時刻に合わせて防
災無線でサイレンを鳴らす予定です。市民の
皆様におかれましても、それぞれの場所で黙とうを
捧げていただきますようお願いいたします。

無料相談日程

～気軽にご利用ください～



行政相談

行政への苦情・要望などの相談に応じます。

■日時 3月24日(水) 10時～15時

■場所 豊前市総合福祉センター

■相談員 総務省委嘱行政相談委員
近藤貴美子・杉本辰秋

☎総務課 総務係 ☎82-1114

もの忘れ相談

保健師、看護師、社会福祉士等がもの忘れに関す
る個別の相談に応じています。また、希望される方
には、簡単な認知機能検査も実施しています。

■日時 3月26日(金) 9時30分～11時

■場所 豊前市総合福祉センター

お申し込みが必要です。

■申込 豊前市地域包括支援センター
☎84-0120

補聴器相談

■日時 3月8日(月)、9日(火)、15日(月)
10時～12時

■場所 豊前市総合福祉センター

☎福祉課 障害者福祉係 ☎82-8194

こころの相談(毎週木曜日)

※当分の間、電話による相談のみとさせていただきます。

セクハラやDV、子育て、介護、仕事、健康、家族の
ことなど、女性の相談員がお受けします。

■日時 3月4日、11日、18日、25日
10時～16時

■相談専用電話 ☎82-0519

障害者相談

■日時 3月30日(火)(定例相談)
13時30分～15時30分

■場所 豊前市総合福祉センター

■相談員 豊前市障害者相談員

※定例相談以外でも相談を受け付けています。

☎すずの家 ☎83-1139 みらい ☎33-8350

教育相談

不登校や非行、発達障害などに関する相談をお受
けします。

■日時 毎週水曜日(祝日を除く) 10時～16時

■場所 豊前市市民会館2階

☎豊前市教育相談室 ☎84-0354※電話予約制

つまみ細工でブローチづくり

日時 3月10日(水) 13時30分～15時
募集定員 10人
参加費用 500円(材料費)
集合場所 求菩提資料館横 四季堂(鳥井畑247)



地元産のいちごをつかって、いちご大福を作ろう!

日時 3月12日(金) 10時～13時
募集定員 10人(最少催行人数5人)
参加費用 2,500円(昼食付)
持参品 エプロン、三角巾
集合場所 鳥井畑女性グループもんぺ(鳥井畑335-3)



地域一番の目利き魚屋さんと料理旅館が教える「魚を捌いて海鮮丼を作ろう」

日時 3月20日(土) 10時30分～13時00分
募集定員 6人(最少催行人数2人)
参加費用 1,800円
持参品 エプロン(調理に適している服装で)
集合場所 割烹旅館宇島汐湯 豊前市宇島73-1



フルーツランド×パティスリーパッション【まちの駅コラボ企画】

☆春満喫☆豊前産イチゴのロールケーキを作ろう!

日時 3月24日(水) 12時45分～15時30分
募集定員 10人
参加費用 3,000円(イチゴ狩り食べ放題30分、1パック持ち帰り、ロールケーキ材料などすべて込み)
持参品 エプロンなど、動きやすい服装
集合場所 豊前フルーツランド(四郎丸2024-31)
解散場所 武蔵屋パティスリーパッション(赤熊1363-10)

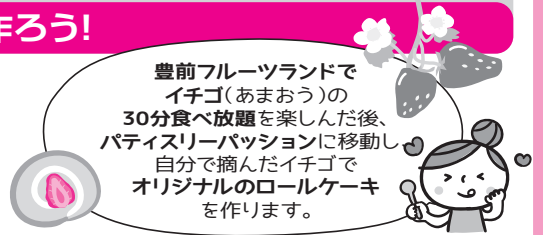

豊前フルーツランドでイチゴ(あまおう)の30分食べ放題を楽しんだ後、パティスリーパッションに移動し自分で摘んだイチゴでオリジナルのロールケーキを作ります。

老舗醤油屋でMy味噌づくり

日時 3月24日(水) 10時30分～12時
募集定員 10人(最少催行人数5人)
参加費用 2,500円
持参品 エプロン、タオル(手拭き用)
集合場所 下町公民館(八屋1426)



羊毛を使って“オンリーワン”のコロコロ財布づくり

日時 3月22日(月) 9時～14時
募集定員 4人(最少催行人数2人)
参加費用 2,500円(昼食代・材料費込み)
持参品 エプロン、タオル
集合場所 ドッグサロンさんぽ(恒富85-1-2)

うまい酒を探そう豊前まち飲み歩き隊!日本酒・ワイン・カクテル貴方に合う銘酒を探そう!

日時 4月2日(金) 18時30分～21時
募集定員 15人(最少催行人数6人)
参加費用 4,000円
集合場所 ジグザグホール(豊前市市民会館の裏)



豊前で一番日本酒に詳しい佐藤酒店さん、豊前で一番ワインに詳しいピザマルティニニさん、豊前で一番カクテルに詳しいザ・カクテルエムズさん、豊前の名店3店をめぐりおすすめのお酒の飲み比べをしてみませんか?



五感で感じよう豊前の春!さくらサイクリングinぶぜん

日時 4月3日(土) 10時～14時30分
募集定員 10人(最少催行人数4人)
参加費用 3,500円(レンタサイクル料、ガイド料、昼食代)
※マイバイク持込可(参加費用 2,300円)
持参品 運動しやすい服装。リュックサック、サングラスなどあれば。
集合場所 一般社団法人 豊前市観光協会(JR宇島駅構内)

ハード系のパンづくりゼミナール

日時 4月6日(火) 9時～13時
募集定員 6人(最少催行人数2人)
参加費用 2,500円
持参品 タオル、バンダナ
集合場所 山帰来(鳥井畑658)

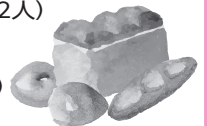

上記の日程以降にもプログラムが予定されています。

4月	15日、22日	木	フルーツ酵素シロップ&菜膳カレーランチ
	18日	日	豊前天狗太鼓による和太鼓体験教室
	20日	火	4つのポイントで写真が変わる!簡単スマホカメラ講座(zoom)
	21日	水	老舗醤油屋でMy味噌づくり
	24日	土	地域一番の目利き魚屋さんと料理旅館が教える「魚を捌いて海鮮丼を作ろう」
	24日	土	家族に迷惑をかけない「終活セミナー」入門編
5月	24日	土	～和のこころ(茶の湯)～自分で抹茶を点てて味わってみよう
	28日	水	古代のアクセサリ 勾玉づくり体験
	11日	火	4つのポイントで写真が変わる! 簡単スマホカメラ講座
	18日	火	山帰来ハード系のパンづくりゼミナール
	24日	月	羊毛を使って“オンリーワン”のコロコロ財布づくり
4月～9月の毎月29日			自然に囲まれた屋外バーベキューを楽しみましょう

※緊急事態宣言等の状況により、内容が変更になることがありますのでご注意ください。

詳細はパンフレットでご確認ください。

- 申込期間 随時受付中(締切りは各体験の1週間前まで)
- 申込方法 お電話、メールもしくは各まちの駅に設置してあるパンフレットの申込用紙にてFAXでお申し込みください。
- 申込・問合せ 豊前まちの駅ネットワーク協議会 TEL 82-8078/FAX 82-9165 E-mail:syogyo@city.buzen.lg.jp

豊前天狗太鼓による和太鼓体験教室

日時 4月4日(日) 10時～12時
募集定員 5人(最少催行人数3人)
参加費用 無料
持参品 動きやすい服装、体育館シューズ、飲み物、マスク
集合場所 豊前市立多目的文化交流センター
駐車場 あり



「春季全国火災予防運動」

3月1日～7日までの一週間、「春季全国火災予防運動」が行われます。
豊前市では、次の事項により火災予防運動を実施しますので、ご協力をお願いいたします。

○夜の特別警戒の実施

3月1日～3日の間、豊前市消防団において夜間特別警戒を実施して火災等の事態に備えるとともに市民の安全を図ります。

○防火意識の向上

期間中、防火意識の向上を図り、火災等に備え消防水利及び機械器具の点検を行います。
また、3月1日～3日の間、7時・19時にサイレンを鳴らし、火災防止の啓発を行います。
※サイレン周辺にお住いの方にはサイレン音でご迷惑をお掛けいたしますが、ご協力をお願いいたします。

住宅防火 いのちを守る 7つのポイント

— 3つの習慣・4つの対策 —

火災の内、半数以上が建物火災となっています。以下の7つのポイントを踏まえて住宅防火に取り組みましょう。

【3つの習慣】

1. **寝たばこ**は、絶対やめる。
2. **ストーブ**は、燃えやすいものから離れた位置で使用する。
3. **ガスコンロ**などのそばを離れるときは、必ず火を消す。

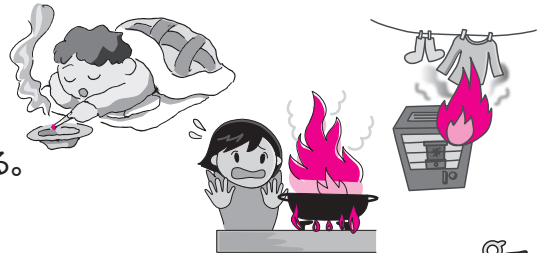

【4つの対策】

1. 逃げ遅れを防ぐために、**住宅用火災警報器**を設置する。
2. 寝具、衣類及びカーテンからの火災を防ぐために、**防災品**を使用する。
3. 火災を小さいうちに消すために、**住宅用消火器等**を設置する。
4. お年寄りや身体の不自由な人を守るために、**隣近所の協力体制**をつくる。

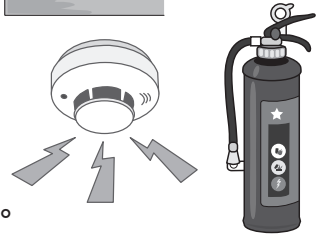

防災行政無線自動応答サービスを廃止します!

平成25年より、防災行政無線の放送が聞き取りづらいとのご意見から、放送した内容を電話で確認できる防災行政無線自動応答サービスを行ってまいりました。

令和2年4月より運用を開始しております、防災ラジオの普及及び防災情報メールの配信等により、幅広く防災行政無線からの放送が確認できる状況となっております。

つきましては、令和3年4月より防災行政無線自動応答サービスを廃止いたしますのでご理解をお願いいたします。

令和3年4月より廃止する防災行政無線自動応答サービス電話番号

0800-200-0979

また、防災ラジオをお受け取りになられていない方につきましては、市総務課にて配布を行っておりますので、お立ち寄りください。

【お問合せ】 総務課 防災安全係 ☎82-1116

豊築地区自立支援協議会をご存じですか？

豊築地区自立支援協議会は、障がいの有無に関わらず、すべての住民がともに暮らすことのできる地域づくりに関し、定期的な協議を行うため、豊前市、築上町、吉富町、上毛町の1市3町で共同設置しています。障がい福祉に関係する機関がメンバーとなり、障がいのある方のニーズを把握し、地域の課題を解決するための活動をしています。分野ごとに3つの部会が設置されています。

〈組織図〉

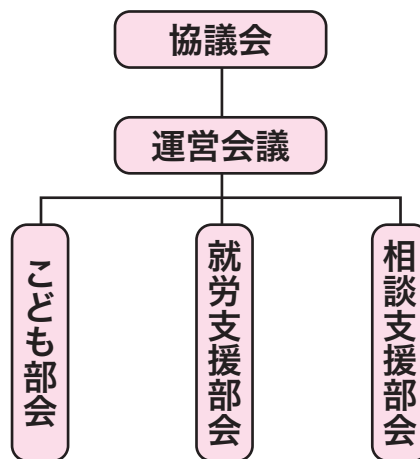

こども部会の活動

「顔の見えるネットワークづくり」と「啓発活動」を基本に、「すべての子どもたちが幸せに暮らすことのできる社会」・「共に育つ社会」の実現に向けて、子どもたち・ご家族のみなさまの福祉に携わる職業人・専門家として知恵を出し合い、問題・課題の解決をみだすことのできる集団となることを目指しています。現在、こどものためのサービスマップ等の作成を行っています。



相談支援部会の活動

障がいのある方、お一人おひとりが地域で安心・安全に生活できることを目指して活動を行っています。相談支援の充実を図るため、相談員のスキルアップ研修や関係機関との連携を積極的に行っています。現在、相談支援事業所の周知活動や医療機関との連携を目的とした取り組み、学習会を行っています。



就労支援部会の活動

障がいのある方の就労、また働き続けることができる地域を目指し、就労に関する課題が改善するための方法を検討しています。就労の場を広げる活動や意欲向上のための情報提供、雇用を促進するための周知活動を行っています。現在、地域共通様式の就労評価シートや就労系福祉サービスのリーフレット作成に取り組んでいます。



会長からひとこと

自立支援協議会の役割は、障がいがあっても地域で暮らしていけるために、あらゆる人や関係機関が繋がりを持ち、協働してその地域の様々な仕組みを考えるとこのものです。地域の課題には、障がい者が安心して暮らすための相談体制や居場所、働く場の不足や緊急時に対応できる体制の構築などがあります。そして地域に潜在している様々なニーズを把握する役割があるのだと思います。こうした課題・問題を障がい当事者、行政と関係機関が連携して、共に考え、議論していく場が自立支援協議会です。この場を活かして様々なネットワークが機能し、課題解決していければと考えています。誰もが安心して暮らせる地域を創るためには、当事者、関係者はもとより住民の皆様のご理解、ご協力は欠かせません。地域の皆様方のご協力をよろしくお願い申し上げます。

相談支援センターつきのわ
木高 徳典



【お問合せ】
豊築地区自立支援協議会
豊前市役所 福祉課 障害者福祉係
☎ 82-8194

身体障がい者巡回相談(予約制) (肢体不自由の方の補装具相談)

相談を希望される方は、事前の予約が必要となりますので、3月30日(火)までに福祉課障害者福祉係までご連絡ください。

- 日時
4月14日(水曜日) 10時から
- 場所
豊前市総合福祉センター 2階 視聴覚室
- 受付時間
9時30分～12時、12時30分～14時30分(※要予約)
※予約人数が少ない場合は12時30分で終了します。
- 相談内容
義肢・装具の作製、義肢のソケット交換を伴う修理の要否判定、処方等。(軽微な修理の相談はできません。)
- 持参するもの(障がい者ご本人が必ずご来場ください。)
(1)印鑑
(2)身体障害者手帳
(3)補装具再支給の場合は、前回支給された補装具
(4)補装具修理の場合は、修理が必要な補装具
- 相談にお越しの際には、マスク着用をお願いします。
- 発熱など体調不良の場合は、当日までにキャンセルの連絡をお願いします。

【お問合せ】 福祉課 障害者福祉係 ☎ 82-8194

3月は「自殺対策強化月間」

こころの健康相談統一ダイヤル

☎ 0570-064-556 (有料)

よりそいホットライン(24時間対応)

☎ 0120-279-338 (無料)
FAXで相談の方
03-3868-3811

◆SNS相談案内

LINE・チャットで相談できます。



詳しくは 検索

ふくおか自殺予防ホットライン

新型コロナウイルス感染拡大の影響により、さまざまな困難や危機にあって、生きることがつらいと感じている方のための臨時的電話相談窓口です。

おひとりでも悩まず、その苦しい気持ちを私たちに聞かせてください。

専用電話 0120-020-767 (無料)

対象 福岡県にお住まいの方で、新型コロナウイルス感染症拡大の影響により、生きることがつらいと感じている方
開設時間 平日 16時～翌日9時/休日 9時～翌日9時

◆メンタルヘルスチェック「こころの体温計」

携帯電話やパソコンを利用して、簡単な質問(健康状態や人間関係、住環境など)に答えることで、ストレス度や落ち込み度がチェックできます。

詳しくは 検索

【お問合せ】 福祉課 障害者福祉係 ☎ 82-8194

令和3年度すずの家受講生募集案内

【4月開講】

- 障害者生花教室 会場:すずの家
定員5名、月1回・第4土曜日 10時～12時 材料費実費
- 障害者絵手紙教室 会場:すずの家
定員5名、月1回・第1月曜日 10時～12時
絵手紙セット 約9000円(初回に購入)
- 障害者料理教室 会場:豊前市総合福祉センター
土曜日コース・定員8名、月1回 10時～14時
日曜日コースA・定員8名、月1回 10時～14時
日曜日コースB・定員8名、月1回 10時～14時
食材費1回500円
- 障害者フットサル教室 会場:豊前市立多目的文化交流センター
(4月～7月使用不可 8月開講)
定員20名、月2回・第1・第3日曜日 14時～16時
- 風船バレー 会場:千束小学校体育館
(※ヤルディーぶぜんが改装のためしばらくの間)
定員20名 月4回 毎週月曜日 19時～21時
どなたでも参加できます。会費月500円

【5月以降開講】

- 障害者郷土史教室
全12回 定員6名 月2回第1・2金曜日 講義と現地視察
- 障害者パソコン教室 会場:すずの家
6回1クール 各講座定員3～4名 テキスト代実費
Word・Excel・Powerpoint等入門基礎講座
曜日・時間は講師と相談の上決定します
- 障害者スマホ・タブレット活用教室 会場:すずの家
6回1クール 各講座定員3名
日常生活に活かす便利な機能を学びます
曜日・時間は講師と相談の上決定します
- 点訳奉仕員養成講座 会場:すずの家
全15回
- 手話奉仕員養成講座 会場:すずの家
入門編全21回 毎週木曜日 19時～21時

●受講対象
豊前市在住または勤務の方で、身体障害者手帳、療育手帳、精神保健福祉手帳をお持ちの方(※手話・点訳は、手帳をお持ちでない方も受講できます。)

【申込み・お問合せ】 豊前市障害者地域生活支援センター「すずの家」
☎ 83-1139(10時～17時)

豊前市遠隔手話通訳サービスについて

福岡県の遠隔手話通訳サービス開始に伴い、豊前市においても遠隔手話通訳事業を開始します。

遠隔手話通訳事業とは、スマートフォンやタブレット端末等にて専用アプリ[LINE(ライン)]のビデオ通話機能を使用し、手話通訳者が遠隔(リモート)で手話通訳を行うサービスです。

なお、サービス開始に伴い、貸出用タブレット端末(1台)を準備しました。

【利用対象者】

市内に居住地を有し、手話を必要とする聴覚障害者(児)

【利用時間】

平日9時～17時

【利用料】

個人所有のスマートフォン・タブレット端末等…通信費は自己負担
貸出用タブレット端末…無料

【利用方法】

①利用登録→②手話通訳の申し込み→③遠隔手話通訳利用

詳しくはお問合せください。

【お問合せ】 福祉課 障害者福祉係
☎ 82-8194 FAX82-9222

障がい者虐待の防止について

障がいのある方に対する虐待はその方の尊厳を傷つけるものであり、虐待の防止は障がいのある方の自立や社会参加の促進に非常に重要です。

障がい者が虐待を受けた場合は、ご相談ください。

【お問合せ】 福祉課 障害者福祉係 ☎ 82-8194

農耕作業用自動車などの 小型特殊自動車をお持ちの方へ ～ 申告のお願い ～

トラクター、コンバインなどで乗用装置のある農耕作業車や、フォークリフトなどの小型特殊自動車を所有されている方は、**軽自動車税の申告及び納税が必要です。**

下記の基準に該当する車両を所有されている方は、市役所税務課市民税係へ申告して、必ずナンバープレート(課税標識)の交付を受けてください(道路を走らなくてもナンバープレートの取り付けは必要となります)。

◆農耕作業用自動車(乗用)

乗用装置があり、最高速度35km/h未満のもの
例)トラクター、コンバイン、田植機、
動力運搬車、薬剤散布車など

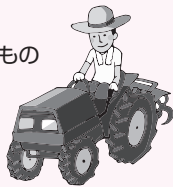

◆その他小型特殊自動車(乗用)

車両の大きさ 長さ4.7m以下、幅1.7m以下、
高さ2.8m以下、最高速度15km/h以下のもの
例)フォークリフト、ショベルローダ、
タイヤローラ、ロードローラなど



《手続きに必要なもの》

- 新規登録…販売証明書又は譲渡証明書、所有者・使用者の印鑑
 - 所有者変更…新しい所有者・使用者の印鑑、旧所有者からの譲渡証明書、旧所有者に交付された標識交付証明書(無い場合は、現在登録している標識)
 - 車両変更…標識、販売証明書又は譲渡証明書、所有者・使用者の印鑑
 - 廃車…標識、所有者・使用者の印鑑
- ※手数料は無料です。

【お問合せ】 税務課 市民税係(8窓口) ☎82-8121

イベント等中止のお知らせ

新型コロナウイルス感染拡大防止のため、下記の催しにつきましては、今年はやむを得ず中止といたします。楽しみにされていた皆様には申し訳ございませんが、ご理解のほどよろしくお願いいたします。

静豊園河津桜の一般開放

※みかんの販売は通常通り実施いたします。

【お問合せ】 豊前市観光協会

☎ 53-6660

ハートピアぶぜん「講座まつり」

【お問合せ】 ハートピアぶぜん

☎ 82-0509

求菩提山 お田植祭

【お問合せ】 生涯学習課 文化芸術係

☎ 82-8058

※その他イベントにつきましても中止、延期となっているものがございますので、お出かけの際は事前にご確認ください。



農業委員会からのお知らせ

◆農地の利用権設定(農地の貸し借り)の申出について◆

農業経営基盤強化促進法による農地の貸借について、再設定(更新)の申出を受けています。**今年の5月31日で期間満了になる方は、期日までに手続をお願いします。**

また、新規の申出についても受け付けています。貸借の申出がないと、貸借関係が農地台帳に記載されないため、農地買入れ時の面積要件の審査に影響が出る場合があります。農地の貸し借りをされる際は、必ず農業委員会へ申出をお願いします。

- 提出期日：令和3年4月20日(火)
- 更新対象の方には、期間満了通知(ハガキ)を貸人・借人の双方に送付します。
- 提出書類：農業委員会窓口へ備えているほか、ホームページからダウンロードもできます。

【ダウンロード版】

豊前市公式HP Top ▶ 組織別メニュー ▶ 産業 ▶ 農業 ▶ 農業委員会 ▶ 農地を貸借するには

◆農地の適正管理について◆

あなたの農地は大丈夫??

あなたの農地は荒れていませんか?

雑草が繁茂する時期になりました。

耕作放棄による雑草の繁茂は、近隣住民に大変な迷惑を及ぼします。

- 病虫害の発生
- 周辺耕作地への種の飛散
- 有害鳥獣の潜入・繁殖
- ごみの不法投棄

などにつながり、市役所にも例年多くの相談が寄せられています。



休ませている農地でも、耕起や草刈を行うなど、適正な管理をお願いします!

【お問合せ】 豊前市農業委員会事務局 ☎82-8143

豊前市若年者専修学校等 技能習得資金貸与について

この制度は、経済的な理由によって専修学校等へ行くことが難しい若年者のために、技能習得資金として修学資金、入校支度金を無利子で貸与する制度です。下記の貸与条件に該当する方は利用をご検討下さい。

1. 受付期間 令和3年5月14日(金)まで
2. 貸与条件 以下の条件を満たす人(下記以外にも条件があります。)
(1) 市内に居住する人またはその人と生計を共にする人であって、令和2年度に中学校及び高等学校を卒業し、または高等学校を中退した人
(2) 令和3年度に事業の対象となる専修学校の専門課程(修業年限1年以上2年未満の課程)、高等一般課程または各種学校(修業年限1年以上)に進学する人
※対象校についてはお問い合わせ下さい
(3) 専修学校等における勉学意欲がありながら、経済的な理由により修学が困難な人として、以下の規則で定める人
(規則内容) ※ア～エのいずれかに該当すること
(ア) 生活保護法に基づく保護を受けている世帯
(イ) 地方税法の規定により市民税が非課税とされている世帯
(ウ) 地方税法の規定により市民税が減免されている世帯
(エ) 世帯の収入額(年収)が生活保護基準額の1.5倍以下の世帯
(4) 修学に必要な資金の貸与、または同種の資金を国や地方公共団体等からの給付もしくは貸与を受けない人
3. 貸与資金(上限額)
入校支度金 100,000円
修学資金 専門課程 月額 53,000円
その他の課程 月額 30,000円
4. 返還期間 貸与を受けた月数の3倍の期間以内(貸付金は無利子です)

※詳細につきましては、「福岡県職業能力開発課」または「豊前市商工観光課」までお問い合わせください。

【お問合せ】 福岡県福祉労働部労働局職業能力開発課 ☎092-643-3603
商工観光課 企業立地係 ☎82-8079

夜間・休日の救急診療(相談)



豊築休日急患センター

☎ 82-8820

- 内科 / 9時～22時(受付21時30分まで)
- 小児科 / 9時～22時(受付21時30分まで)
- 歯科 / 9時～17時30分

九州歯科大口腔外科医(口腔がん専門医)診察予定日
3月7日、21日

新行橋病院

☎ 0930-24-8899

- 外科系 / 9時～12時、14時～17時、18時～
- ※救急の場合は365日24時間体制で診療します。

中津市立小児救急センター

☎ 26-0020

- 平日 / 19時～22時(受付21時30分まで)
- 休日(土・日・休日) / 9時～22時(受付21時30分まで)

中津市民病院小児救急電話相談

☎ 22-6535

毎日22時～翌朝8時30分までの時間帯で、
お子さんの急な病気などで心配な時はご連絡ください。

福岡県救急電話相談・医療機関案内



24時間受付 / 年中無休

救急車?病院?迷ったら

救急車の利用や最寄りの医療機関についてアドバイスします。

#を押して 7119 または 092-471-0099

3月の消費生活相談日は

■日 時 3月1日(月)・4日(木)・8日(月)・
11日(木)・15日(月)・18日(木)・
22日(月)・25日(木)・29日(月)
10時～12時15分 13時～15時

■場 所 豊前市役所 1階
商工観光課(24番窓口)

■対 象 豊前市民及び市内にお勤めの方

■相談員 池山喜美子氏・横手由美氏

※消費生活に係る商品の購入やサービス利用に伴うトラブル、契約などの相談や苦情を受付け、公平な立場に立って解決のお手伝いをします。相談は無料です。

相談の際には、事前に豊前市消費生活相談ホットラインで予約が必要です。

通話には通常の料金がかかります。

豊前市消費生活相談ホットライン

☎84-0977(相談予約専用)

受付時間:月曜～土曜 9時～17時(祝日を除く)

【お問合せ】 商工観光課 ☎ 82-8078

議会をパソコンや携帯電話等で視聴しましょう

市議会の様子を知る最もよい機会です。本会議については、インターネット中継をしております。

※3月議会は急遽、開会が早くなりました。
ご理解のほどよろしくお願いいたします。

豊前市公式ホームページ

豊前市議会

検索

3月議会日程表(予定) ※10時より開催予定ですが、変更になる場合があります。

日 時	会 議	備 考
2月16日(火)	本会議	開会、会期の決定、議案上程、提案理由説明
2月17日～23日	休会	議案審査
2月24日(水)	本会議	一般質問
2月25日(木)	本会議	一般質問
2月26日(金)	本会議	一般質問
3月1日(月)	委員会	
3月2日(火)	委員会	
3月3日(水)	委員会	
3月4日(木)	予算決算委員会	
3月5日(金)	予算決算委員会	
3月8日(月)	休会	予備日
3月9日(火)	本会議	委員長報告、質疑、討論、採決

【お問合せ】

豊前市議会事務局 ☎82-8137

※新型コロナウイルス感染症拡大防止のため、議会の傍聴は中止とさせていただきます。
また、議会日程については変更になる場合がありますので、議会事務局にお問い合わせください。

登録無料

豊前市防災
情報メールに
ご登録を！



QRコードを読み取り
空メールを送信
してください。

おひなまつり

求菩提資料館早春企画展

二〇二二年三月二十一日(日)まで

開館時間 九時三十分～十六時三十分(入館は十六時まで)
休館日 月曜日
入館料 無料

お抹茶サービス無料)

日時 三月七日(日) 十一時～十五時
場所 求菩提資料館 学習室

くぼて路おひなまつり(協賛展示)
岩屋活性化センター(桜葉の振舞い 無料)
合河公民館
求菩提キヤンプ場 休憩所
各館協賛イベント有

求菩提資料館

豊前市大字鳥井畑二四七

TEL 097918813203



平公園 さくら祭り

平公園(平池公園)は地域の住民や事業者が大切に守り育ててきた地域の誇りです。

開催期間中は、地元商店街が設置したさくら祭り協賛店のぼんぼりを点灯し、夜桜も楽しめます。桜の見頃は一瞬です。この時期ならではの桜を一目見に出掛けてみませんか？

お買いものは中央・二葉商店街で

3月14日から
4月11日まで

※新型コロナウイルスの影響により中止する場合がございます。
ぼんぼり点灯 午後六時三十分から午後十時
午後十時に自動消灯します。

宇島駅から歩いて5分
ご家族、お仕事仲間、ご友人等でお花見は如何ですか？

主催◆豊前中央通り商店街振興組合



「広報豊前」が
無料アプリで毎月
スマホに届きます。

マチイロ
マチを好きになるアプリ

ダウンロード
はこちらから



表紙の題字

豊前

よした さつき
吉田 颯姫さん
[青豊高校1年]
卒業生への
応援の気持ちを込めて
やさしい感じで
書きました



有料広告募集中!

- 広報誌広告
 - ・1枠(縦60mm×横85mm) 5,000円/1回
 - ・2枠(縦60mm×横175mm) 10,000円/1回
- 公式ホームページバナー広告
 - ・5,000円/1ヶ月

■申込・問合せ 総合政策課総合政策係
☎82-1122(直通)

「広報げん」について
諸事情により、ご自宅に広報「豊前」が届かない方は、恐れ入りますが、最寄りの市施設(市役所、地区公民館等)にて入手してください。
(ご自宅への配布につきましては、行政区・隣組に加入することにより配布されます。)

食育

豊前市食育推進計画
〈3月の旬の食材〉
「はるみ」

Vo.121



今月の旬の食材は「はるみ」です。
○はるみは平成11年に品種登録された中晩柑(1月～5月頃までに収穫される、温州みかん以外のかんきつ類)の一種で、「清見」と「ポンカン」を親に持ちます。名前は、「初春」に店頭と並ぶことと、「清見」の血を引いていることが由来で、漢字で書くと「春見」になるそうです。
○特徴は、糖度が高く適度な酸味があり、果汁も多めで香りも豊かです。果肉のつぶつぶにハリがあり、プリプリとした食感で深みのある味わいです。薄皮が薄くてやわらかいので、袋ごと食べられます。購入の際には、全体的にみずみずしさがあがり、ずっしり重く、皮が浮いていないものを選びましょう。
▽ワンポイント/保存する場合は風通しのよい冷暗所で、あまり日持ちする方ではないので、早めに食べきってしまいましょう。状態にもよりますが5日～1週間くらいが目安です。

毎月19日は豊前市食育の日です。
家族みんなで旬のものを食べよう!
『早寝 早起き 朝ごはん』
【食育HP】<http://www.city.buzen.lg.jp/nogyo/syokuiku.html>

型コロナウイルスの集団発生防止に ご協力をおねがいします

3つの密を避けましょう!

- ① 換気の悪い密閉空間
- ② 多数が集まる密集場所
- ③ 間近で会話や発声をする密接場面



型コロナウイルスへの対策として、**クラスター(集団)の発生を防止することが重要です。**
日頃の生活の中で3つの「密」が重ならないよう工夫しましょう。

3つの条件がそろう場所がクラスター(集団)発生のリスクが高い!
※3つの条件のほか、**共同で使う物品**には消毒などを行ってください。

首相官邸
厚生労働省

厚労省 コロナ 検索



【出典:首相官邸HPより】