



豊前



宇島地域づくり協議会 いもほり体験

宇島地域づくり協議会は、宇島保育園、豊前幼稚園の園児たちのいもほり体験を実施しました。園児たちは「楽しかった。」「美味しそう。」「早く食べたい。」と元気に袋いっぱいのサツマイモを収穫しました。



新型コロナワクチン接種についてのお知らせ

新型コロナワクチン接種がお済みでない方へ

豊前市では、10月30日をもって新型コロナワクチン集団接種を終了しました。
ワクチン接種を受けていない方で、接種を希望される方は、健康増進係(☎82-8138)までご連絡ください。

福岡県 大規模接種会場における接種について

福岡県では、満16歳以上の全ての方を対象として新型コロナワクチン接種を実施しています。予約方法などの詳細については、福岡県ホームページをご参照ください。

接種会場：福岡会場 福岡天神センタービル 8F

接種期間：令和3年12月27日まで

対象者：満16歳以上の方（接種日時点）

- <要件> ・武田/モデルナ社製ワクチン接種に同意する方
・2回接種が可能な方（原則同一のワクチンを接種）

3回目接種について

新型コロナワクチン3回目の追加接種の実施について、豊前市としても国の方針に基づき、先行接種を行った医療従事者などから、12月頃より順次実施していく予定です。詳細については決定次第、随時お知らせします。

対象者：2回接種を終了した者のうち、概ね8か月以上経過した者
※対象者は科学的知見を踏まえ、今後、国によって最終判断されます。

追加接種回数：1回

【健康長寿推進課 健康増進係 ☎82-8138】

～国民年金保険料の免除期間・納付猶予期間がある方へ～

国民年金保険料の追納をおすすめします!

国民年金保険料の免除(全額免除・一部免除・法定免除)、納付猶予、学生納付特例を受けた期間があると、保険料を全額納めたときに比べて老齢基礎年金の年金額が少なくなります。

しかし、免除等の承認を受けた期間の保険料については、後から納付(追納)することにより、老齢基礎年金の年金額を増やすことができます。

追納を行う場合は、申し込みが必要です。豊前市役所または小倉南年金事務所へお申し込みください。

<追納に関する注意事項>

- ①追納ができるのは追納が承認された月の前10年以内の免除等期間に限られています(例えば、平成23年12月分は令和3年12月未まで)。
- ②承認等をされた期間のうち、原則古い期間から納付していただきます。
- ③保険料の免除若しくは納付猶予を受けた期間の翌年度から起算して、3年度目以降に保険料を追納する場合には、承認を受けた当時の保険料額に経過期間に応じた加算額が上乘せられますので、お早目の追納をお勧めします。なお、今年度中に追納していただく際の保険料は、右記のとおりです。

令和4年(2022年)3月31日までに追納する場合の保険料額 (月額)

	全額免除	4分の3免除	半額免除	4分の1免除	
平成23年度の月分	15,350円	11,510円	7,680円	3,830円	
平成24年度の月分	15,200円	11,400円	7,600円	3,800円	
平成25年度の月分	15,180円	11,380円	7,590円	3,790円	
平成26年度の月分	15,330円	11,500円	7,660円	3,830円	
平成27年度の月分	15,650円	11,740円	7,820円	3,920円	
平成28年度の月分	16,310円	12,230円	8,150円	4,070円	
平成29年度の月分	16,520円	12,390円	8,260円	4,130円	
平成30年度の月分	16,360円	12,260円	8,180円	4,080円	
令和元年度の月分	16,410円	12,310円	8,200円	4,100円	追納加算額は ありません
令和2年度の月分	16,540円	12,400円	8,270円	4,130円	追納加算額は ありません

【追納のご相談・お問合せ】

豊前市役所 市民課 総合窓口係 ☎0979-82-8048

小倉南年金事務所 ☎093-471-8873

豊前市の財政事情

令和3年度
上半期

令和3年9月30日現在の予算執行状況、市債の現在高、市有財産の状況などを公表します。

予算の執行状況

(単位：万円、%)

会計名	収入			支出			
	予算現額	収入済額	収入率	予算現額	支出済額	支出率	
一般会計	129億8,712	56億8,357	43.8	129億8,712	51億0,509	39.3	
特別会計	国民健康保険事業	32億4,612	11億8,550	36.5	32億4,612	12億0,037	37.0
	後期高齢者医療事業	5億0,523	1億4,252	28.2	5億0,523	1億2,766	25.3
	住宅新築資金等貸付事業	273	83	30.4	273	209	76.6
	市営駐車場事業	883	336	38.1	883	161	18.2
	バス事業	4,240	800	18.9	4,240	1,760	41.5
公営企業	水道事業	6億5,635	2億6,754	40.8	7億4,993	3億1,216	41.6
	公共下水道事業	5億7,019	1億3,637	23.9	8億3,753	3億4,650	41.4
	東部地区工業用水道事業	2,766	847	30.6	2,851	1,122	39.4

市債(借金)の残高

(単位：万円)

会計名	令和2年度末 現在高	借入額	元金償還額	上半期末 現在高
一般会計	96億7,364	0	5億5,257	91億2,107
バス事業	3,121	470	114	3,477
水道事業	9億1,183	0	3,394	8億7,789
公共下水道事業	28億0,056	0	1億2,081	26億7,975
東部地区工業用水道事業	4,758	0	246	4,512

市が持っている 財産

()は前年同期

基金 29億5,984万円 (28億4,138万円)
有価証券・出資金 27億4,107万円 (27億4,107万円)
土地 8,095,827㎡ (8,095,615㎡)
建物 146,902㎡ (146,986㎡)
車両 四輪車29台(28台) 消防車18台(18台) 軽四輪44台(40台)

一般会計予算における市民の負担状況

9月末人口 24,590人	一人当たりの市税負担額	122,727円
	一人当たりに使われるお金	528,146円
	一人当たりの市債残高	370,926円

むずかしい財政用語について分かりやすく説明します

財政力指数(ざいせいりょくしすう)

その名のとおりに地方公共団体の財政力を示し、基準財政収入額を基準財政需要額で割った数値の過去3か年の平均値です。財政力指数が大きいほど財政力が強いと言えます。

基準財政収入額とは、標準的な税収入等を基に算定された数値で、基準財政需要額とは、妥当な水準の行政サービスや施設の維持に必要な額を基に合理的に算定された数値です。その算定方法は地方交付税法で定められています。

ほとんどの地方公共団体は基準財政需要額に対して基準財政収入額が不足し、財政力指数は1を下回っていますが、その不足分については国から普通交付税が交付されます。

項目	平成30年度	令和元年度	令和2年度
基準財政収入額	29億9,725万円	30億0,729万円	33億0,400万円
基準財政需要額	56億7,559万円	57億2,419万円	59億5,187万円
財政力指数(3か年平均)	0.52	0.53	0.54
普通交付税	26億6,424万円	27億1,185万円	26億4,483万円

確定申告・住民税申告の事前相談について (医療費控除・住宅ローン控除・不動産譲渡等)

令和4年2月中旬より始まる確定申告・住民税申告をスムーズに行うため、医療費控除・住宅ローン控除(初年度)・不動産譲渡の申告に**必要な書類の事前相談**を受け付けます。

ご希望の方は、**事前に電話でご予約のうえ**、運転免許証など本人確認のできる書類と資料等を持参してご来庁ください。

- ・申告に必要な書類の事前相談ですので、申告書の作成は出来ません。
- ・申告の内容によっては、税務署へのご案内となる場合があります。
- ・医療費控除の計算は、ご自身での計算になります。
- ・令和3年中の収入データが無いため、令和2年中のデータを基にした相談となります。
- ・白色申告の方のみ対象となります。



主な必要書類(申告の内容によっては、この他にも必要となる場合があります。)

- 医療費控除…領収書・医療費のお知らせ通知
- 住宅ローン控除…年末残高証明、建物・土地の登記事項証明書
建物・土地の不動産売買契約書(請負契約書)のコピー
補助金等を受けている場合、その金額がわかる書類
- 不動産譲渡…不動産売買の契約書、必要経費のわかるもの
収用等により土地建物を譲渡した場合や、農地保有の合理化等のために農地等を譲渡した場合には、
証明書類が必要となります。

期 間：12月6日(月)～12月24日(金)(平日のみ) 8:30～16:00まで
対象者：令和4年1月1日に豊前市に住民票がある予定の方および、豊前市で住民税課税対象となる見込みの方
場 所：税務課窓口(6番)

*新型コロナウイルス感染拡大防止の観点から、窓口での混雑を避けるため、必ず事前に電話でのご予約をお願いします。

【お問合せ】 税務課 市民税係 ☎82-8121

行橋税務署からのお知らせ

令和3年分の確定申告は、ご自宅から e-Tax で送信！

医療費控除や寄付金控除などで確定申告される方には、ご自宅からパソコンや、スマートフォンでご利用いただけるe-Taxが大変簡単で便利です。

確定申告会場は、新型コロナウイルス感染防止策を講じた上で開設しておりますが、皆様の感染防止の観点からも、**多くの方が訪れる会場ではなく、ぜひご自宅からe-Taxをご利用ください。**

- ※申告の内容によっては、スマートフォンでの申告に対応していない場合があります。
(ご収入が給与のみで、医療費控除や寄付金控除を申告される方は対応しています)
- ※スマートフォンによる還付申告の受付は、例年明けの1月4日ごろです。(令和2年分の申告は、現在でも提出できます)

確定申告書等作成コーナーの操作方法

「医療費控除」や、ふるさと納税などの「寄付金控除」の申告など、e-Taxを使いスマートフォンで送信する方法を分かりやすく説明した動画を、YouTube「国税庁動画チャンネル」に掲載しています。



動画で見る確定申告

YouTube「国税庁動画チャンネル」



ぜひご覧ください

画面の案内に従って、金額などを入力するだけで、申告書が作成できます。

令和3年から新機能(スマホ申告の方)

スマホのカメラ撮影で給与所得の源泉徴収票を自動入力!



作成が終わったら送信!!方法は2通り!

- マイナンバーカードを使って送信
①マイナンバーカードと②ICカードリーダライタ又はマイナンバーカード読取対応のスマートフォンが必要です。(※1)
 - OIDとパスワードで送信
事前に最寄の税務署で①ID(利用者識別番号)と②パスワード(暗証番号)を取得する必要があります。
- ※1 iPhoneやAndroidなどの「マイナンバーカード読取対応のスマートフォン」の機器については、ネットで調べることができます。

【お問合せ】 行橋税務署 個人課税第一部門 ☎0930-23-0580

11月・12月は「STOP滞納!! 県下一斉徴収強化月間」です。 市税等のお納め忘れはありませんか?

滞納をそのままにしておくと、下図のような手順で滞納整理を行っていきます。

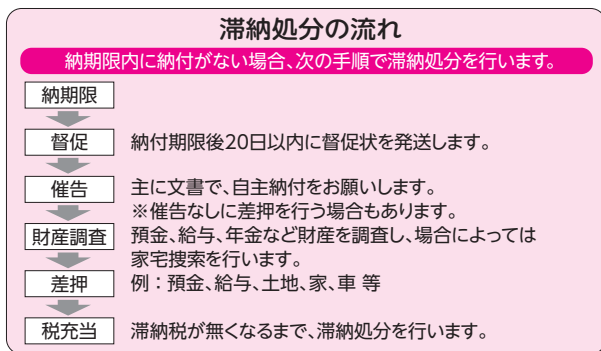

開庁時間内に窓口に来るのが難しい方は、下記の日程にて夜間相談窓口を開設しています。

夜間の納税相談窓口	
夜間相談窓口を開設しています。また、事情により納付が困難な方のご相談もお受けしています。一人で悩まず、早めにご相談ください。	
日時	12月16日(木)17時～20時
場所	税務課 収納対策係(1階 7番窓口)
納付書	お持ちの方はご持参ください。 ※再発行もできます。

【お問合せ】 税務課 収納対策係 ☎82-1111(内線1194・1195)

【税務課からのお知らせ】

※固定資産税は毎年1月1日が課税の基準日です。
次の場合は税務課固定資産税係にお知らせください。

○家屋を新築・増築・解体した場合

家屋を新築・増築・解体した場合は、家屋・土地の固定資産税の評価が変わる場合があります。

○土地の状況を変更した場合

土地の状況を変更した場合(田・畑を埋めて宅地にした等)は、土地の固定資産税の評価が変わる場合があります。

○償却資産の申告が必要な方

事業を営んでいる方や、駐車場・アパートなどを貸し付けている方で、事業用資産をお持ちの方は、申告が必要になります。また、廃業・解散・休業、他市町村へ移動した場合も必要になります。なお、法定提出期限は1月31日になっています。

○固定資産税を納めている方が亡くなった場合

土地・家屋の所有者(または納税管理人になられている方)が亡くなった場合は、税務課で手続きが必要です。まだお済みでない方は固定資産税係にご連絡ください。

【届け出・お問合せ】

税務課 固定資産税係 ☎82-8126

事業者の皆様へ

インボイス制度が令和3年10月1日から登録申請受付開始になりました。

令和5年10月1日から「適格請求書等保存方式(インボイス制度)」が導入されます。

適格請求書発行事業者(登録事業者)のみが適格請求書(インボイス)を交付することができます。

適格請求書(インボイス)とは

売手が買手に対して、正確な適用税率や消費税額等を伝えるものです。

具体的には、現行の「区分記載請求書」に「登録番号」、「適用税率」及び「消費税額等」の記載が追加された書類やデータをいいます。

インボイス制度とは

<売手側>

売手である登録事業者は、買手である取引相手(課税事業者)から求められたときは、インボイスを交付しなければなりません(また、交付したインボイスの写しを保存しておく必要があります)。

<買手側>

買手は仕入税額控除の適用を受けるために、原則として、取引相手(売手)である登録事業者から交付を受けたインボイス(※)の保存等が必要となります。

(※)買手は、自らが作成した仕入明細書等のうち、一定の事項(インボイスに記載が必要な事項)が記載され取引相手の確認を受けたものを保存することで、仕入税額控除の適用を受けることもできます。

※詳しくはホームページをご覧ください。

<https://www.nta.go.jp/taxes/shiraberu/zeimokubetsu/shohi/keigenzeiritsu/invoice.htm>

国税庁 軽減・インボイスコールセンター(消費税軽減税率・インボイス制度電話相談センター)

☎0120-205-553 受付時間/9:00~17:00(平日のみ) ※土日祝は除く



企業・個人事業主を対象とする支援制度

経済産業省 中小企業庁 月次支援金

2021年の4月以降に実施される緊急事態措置又はまん延防止等重点措置に伴う「飲食店の休業・時短営業」や「外出自粛等」の影響により、売上が50%以上減少した中小法人・個人事業者等の皆様に「月次支援金」を給付します。

【給付対象】

- ①緊急事態措置又はまん延防止等重点措置に伴う飲食店の休業・時短営業又は外出自粛等の影響を受けていること。
 - ②緊急事態措置又はまん延防止等重点措置が実施された月のうち対象措置の影響を受けて月間売上が2019年または2020年の同じ月と比べて50%以上減少していること。
- ※①②を満たせば業種、地域を問わず給付対象となり得ます。

【給付額】 中小法人等 上限20万円/月 個人事業者等 上限10万円/月
 ※計算方法 2019年又は2020年の基準月の売上-2021年対象月の売上



【申請期間】 10月分:2021年11月1日～2022年1月7日
 ※申請する前に必要な「登録確認機関での事前確認」が受けられるのは申請期限の数日前までとなります。
 10月分:2021年12月28日

【お問合せ】 相談窓口 ☎0120-211-240 受付時間 8:30～19:00(土日、祝日含む全日)
 ※初めて申請の方は、WEB申請の前に登録確認機関にて事前確認をします。登録確認機関は月次支援金ホームページで検索し電話又はメールで予約します。最新情報は経済産業省・月次支援金のホームページでご確認ください。

福岡県中小企業者等月次支援金

新型コロナウイルス感染症緊急事態宣言に伴う、飲食店の休業・営業時間短縮や外出自粛等の影響により、売上が大きく減少している中小企業者等に対して、事業の継続を支援する「月次支援金」を給付します。

- 【対象者】** ①県内(政令市を除く)に本社・本店のある中小法人・個人事業者等
 ②県内(北九州市を除く)に本社・本店のある酒類販売事業者(中小事業者等)

【お問合せ】 福岡県中小企業者等月次支援金コールセンター ☎0120-876-866(平日9時～17時)
 ホームページ:<http://www.getsujishienkin.pref.fukuoka.lg.jp/>
 担当課:商工部中小企業振興課 ☎092-643-3420
 ※給付要件等は随時更新されます。最新の情報は上記URL、または右記QRコードよりご確認ください。



マイナンバーカード・マイナポイントの手続きはお早めに!

今後、マイナンバーカードの申請が**全国で急増**する見込みです。通常ではカードの申請から1か月でお受け取りできますが、全国で急増した場合、**3か月以上**かかる可能性があります。

新しいマイナポイントにつきましては現在のところ未定となっておりますが、早めのカードの申請をお勧めいたします。

あわせて、すでに申請されたマイナンバーカードのお受け取りと、現在実施中のマイナポイント(4月末までにカードを申請した方が対象で、ポイントの申し込みは12月末まで)のお手続きも、お早めをお願いいたします。



- マイナンバーカードの申請は、市役所の申請サポートが簡単で便利です。**マイナンバー通知カードと運転免許証と健康保険証の3点**をご持参ください。お電話での予約も承っております。
- 新しいマイナポイントにつきましては、詳細が決定次第、市報やホームページでお知らせいたしますので、もうしばらくお待ちください。

【お問合せ】 ・マイナンバーカードに関すること 市民課 総合窓口係 ☎82-8048
 ・マイナポイントに関すること 商工観光課 商業活性化係 ☎82-8078

市長の部屋

豊前市長 後藤元秀



「困ったときに

助け合うのが真の友」

「国際共生社会を築く」

「困ったときに助け合うのが真の友です。ありがとうございます。」在福岡ベトナム総領事館で、私のことを「兄弟」と呼ぶヴー・ビン総領事が、豊前市からの支援金をお渡ししたときの感謝の弁です。ベトナムは夏にコロナ感染の第4波を受け感染が急拡大。今もワクチン接種がワ

クチン不足などで追いつかない状況です。こうした中、ヴー総領事が171人のベトナムの方が住む豊前市に「ワクチン基金に協力を」と、市役所に来られました。豊前市は昨年のコロナ拡大のころマスク不足が生じ、困っていた時に、ヴー総領事が2万枚のベトナム製マスクを自ら届けてくれました。このご恩返しに、今回の支援金贈呈です。

さらに、市職員からも寄付を募り、市役所玄関ホールにも12月10日まで募金箱を設置しています。ベトナム人実習生採用企業のみなさんにも基金を呼び掛けている。みなさんも協力ください。同じ豊前市民のベトナム人実習生の母国が困っています。

ベトナムには自動車部品など多くの工場が立地しており、これらの工場の生産がコロナで止まったために、日本の工場も一時稼働停止しているところがあるようです。コロナの感染、部品生産など世界がつながっていることを象徴した出来事です。つながるもの同士が有事にどのようなに助け合うか、試されてもいます。

試される、たとえば、台湾との関係も同じです。台湾の大学のサテライトキャンパス(分校)を設置するにも受け入れる豊前市の受け入れ力が試されます。外国からの人たちを、文化の異なる人たち

を受け入れ、共生するには、生活習慣の違いなど多くのハードルもあると思います。課題を乗り越えて、外国の力を借りながら人口減、活力減を乗り越え「国際共生社会」を築いていかなければならない時代に来ています。

ヴー総領事が会談の後、2人の若いベトナム人男女を紹介してくれました。「この2人が豊前市でベトナムなど東南アジアの食料・雑貨を取り扱う店を開きます。力を貸してください」と。宇島駅前商店街を希望しているようです。

商店街の一角にある築上館跡は、外国人技能実習生などの教育機関に転身する可能性があるようです。いよいよ、商店街にも外国からの人たちの姿が多くみられることになりそうです。文化の違い人たちとの共生社会到来。賑わいも少しだけよみがえる期待も持てるでしょう。

商店街の再生は、人口減少する地方の大きな課題です。これを少しでも解消するには民間のこうした力を呼び込まねばできません。税金でできるのは道路整備や照明など。人流を増やさなければ、再生の一步は踏み出せないのが実情です。

コロナ集団接種の会場で、接種後に声をかけた12歳くらいの男の子が、キラリと光る眼差しで「台湾の学校をつくってください」と。ドキッとしながら、こんな少年の輝く近未来のためにいろいろな声もあるかもしれないが、全力を尽くそう、と決意した一瞬でした。

ぶぜん ごくさいひるば



名前：レー ティ スアン
出身：ベトナム タインホア省
年齢：24歳
趣味：本を読むこと
好きな言葉：努力



日本の生活について、いろいろ感謝したいことがあります。最初日本に来て困ったことがたくさんありますが、一番のは日本語です。「今はまだ上手じゃなくても、練習を重ねるうちにできるようになるよ」と言われました。それで豊前市の日本語教室に参加し、教室の先生も熱心だし、やさしく教えてくれます。教室で日本語だけではなく、日本の文化と外国人のことも手伝ってくれました。ありがとうございます。さらに、私は日本に来た目的はお金を稼ぐことです。なぜかというと日本は発達国だと思えます。または、お金がないと何をやってもし難いということが分かっているんです。なお、私たちの為に両親はいつも一生懸命働いてお金を稼がります。言い換えれば、両親はとても大変だし、休みの日がありません。そのため、お金持ちになりたいです。頑張ってください、たくさん勉強しなければなりません。成功したいなら、人並み以上の努力をしたいと思います。(文章は本人が書いた原文を掲載しています。)

株式会社エフワイ 企業版ふるさと納税感謝状贈呈

10月6日、豊前市の地方創生事業（ひとりとりが主役の「ハレノヒ」実現プロジェクトや農業振興など）に多大なご寄附をいただいた株式会社エフワイへの感謝状贈呈式を行いました。

後藤市長は「市内にグループ企業のエフワイアグリを設立され、農業分野に参入していただいた。貴重なご寄附を活用し、地方創生と農業振興に努めたい」と感謝の言葉を述べました。

各務秀人代表取締役は「豊前市は祖父の出身地。企業版ふるさと納税の制度を活用して、感謝の気持ちで市の発展に貢献させていきたい」と話してくれました。

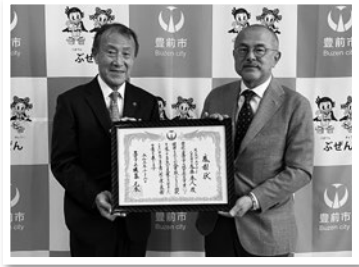

大分製紙株式会社 企業版ふるさと納税感謝状贈呈

10月28日、豊前市の地方創生事業（ひとりとりが主役の「ハレノヒ」実現プロジェクトや駅前活性化事業に多大なご寄附をいただいた大分製紙株式会社への感謝状贈呈式を行いました。

後藤市長は「日頃から豊前市に多大な貢献をいただいております。さらに今回のお力添えをいただいた。今後も市の発展に

向け期待に沿えるよう努めてまいります」と感謝の言葉を述べました。

田北裕之代表取締役は「豊前市に進出して60年のタ

イミングで何か貢献できないかとの思いで寄附させていただきました。今後の豊前市の発展に引き続き貢献していきたい」と話してくれました。



J A福岡京築 給食用に新米を寄贈

J A福岡京築豊前地区普通作部会より、「夢つくし」10俵（600kg）を市内の小中学校に寄贈していただきました。

後藤市長が謝辞を述べると、普通作部会の楠本会長は、「農業を通して豊前市に携わることができてうれしい。子どもたちにお米の美味しさを知ってほしい」と思いを語りました。

また、中島教育長は「お米よりパンを好む子どもも多い。子どもたちに改めてお米の美味しさを伝



三毛門南瓜品評会 結果報告

豊前市の天然記念物に指定されている三毛門南瓜の品評会が行われ、たくさんの三毛門南瓜が披露されました。



結果は次の通りです。（敬称略）

- ・市長賞 吉永照幸
- ・福岡県会議員賞 こどもの園りとりるばんぶきんず
- ・豊前市議会議長賞 尾形のぶ子
- ・京築普及指導センター長賞 為藤隆一
- ・J A福岡京築組合長賞 西島正児
- ・三毛門区長会長賞 横尾彰佑
- ・三毛門文化協会会長賞 三毛門小3年生
- ・三毛門南瓜保存会長賞 田中英典

岩本さん 県大会新記録で優勝

八屋中2年の岩本咲真さんが福岡県中学校新人陸上競技大会の男子1100m障害で、14.60秒の大会新記録で優勝しました。また、2年男子100m部門でも見事優勝を果たし、その報告に後藤

市長を表敬訪問しました。この結果に後藤市長は「岩本さんの最近の成績を考えると負けることはないと思っていたが、記録更新は本当にすごいことと称賛をおくりました。」

岩本さんは「まずは次の大会で優勝を目指します。来年はハードルで中学歴代最高記録を出したい」と意気込みを語ってくれました。



吉仲さんに感謝状を贈呈

地域おこし協力隊として豊前市観光協会の設立に尽力し、その後の運営、豊前市の観光振興に貢献されたとして、吉仲英俊さんに感謝状が贈られました。

後藤市長は「観光協会立ち上げの苦しい時に大役を担っていた。市として感謝します」と謝辞を述べました。



は「たくさんの方の協力があったおかげ。これからも豊前市の観光振興に努めていきたい」と思いを語ってくれました。

地方創生とSDGsの推進に関する包括連携協定締結

11月5日、株式会社ニコン日総プライム（一般社団法人つながる地域づくり研究所と豊前市の三者で「地方創生とSDGsの推進に関する包括連携協定」を締結しました。後藤市長、吉田代表取締役、一井代表理事は、それぞれの強みを活かして連携しながら豊前市らしいSDGsの推進に取り組むことを確認しました。先進的にSDGsに取り組んでいる民間企業が、市民の皆さまにもSDGsを知っていただくために、令和4年1月号からSDGsに関する連載を予定しています。



日本郵便と包括連携協定を締結

豊前市は日本郵便株式会社と平成30年に締結した「地域の安心・安全に係わる相互協力に関する協定書」を、「包括連携協定」として新たに締結しました。更なる連携を図り、地域の一層の活性化、

市民サービスの向上を目指します。

協定書を交わし、後藤市長は「包括連携協定を結ぶことで同じ目標を持ち、しっかりと地域を守っていきたい」と思いを語りました。

また、豊

前郵便局の坂口洋幸局長は、「豊前市は住みやすいまち。安心・安全なまちづくりに努めていきたい」と述べられました。



尾澤議員が新議長に就任

11月4日開催の豊前市議会臨時会において、議長辞職に伴い、新しい議長が決まりました。

「市民の立場に立ち、真剣に議論をし、執行部と力を合わせ、市政発展に努めてまいり所存です。市民の皆様への身近な議会として、負託にしっかりと応えていきたいと思っております。」



豊前市議会議長
尾澤 満治

第19回豊前市美術展 結果のご紹介

入選作品展覧会は11月20日（土）～27日（土）まで豊前市立多目的文化交流センターで行われました。今回は120点（洋画23点、日本画29点、書6点、写真46点、工芸14点、デザイン・イラスト2点）の作品応募をいただきました。

審査の結果75点を入選とし、各賞を決定しました。

また、第11回より正会員賞を設定していますが、今回は委嘱出品作品26点を審査し、うち2点を正会員賞に選出しました。入賞・入選者は以下の通りです。（敬称略）

【市長賞】 初山 満子（桐葉）（日本画）

【公益社団法人福岡県美術協会賞】 田中 勝志（写真）

【部門賞】

教育長賞

吉田達磨賞

吉田成堂賞

豊前商工会議所会頭賞

豊前市議会議長賞

豊前市文化協会会長賞

【正会員賞（委嘱出品）】

【奨励賞】（日本画） 小島 康雄、有延 美智子、清水 孝子

（洋画） 宮本 順子、宮野 照文、若尾 恵美、笹田 眞美

（書） 該当なし

（写真） 奥山 左右喜、恒富 啓史、世永 とも子

（工芸） 菅野 登美子

（デザインイラスト） 立石 望恵

【入 選】（日本画） 渡邊 昭博、田中 栄子、吉元 よし恵、植山 恵山、山本 尊司、久次米 加代子、井上 由佳、中尾 洋子、則元 房子、守口 薫

池田 香代子、東 富枝、具島 英子、藤本 悦子、吉田 昌勝

（洋画） 城水 弘子、小野 本悦子、村岡 都佳子、下城 眞理、蕪木 博、濱崎 秀代、吉永 正則、下部 アケミ、奥 りり子

（書） 河原 操子、枝光 純平、鈴木 裕子、木下 菜穂

（写真） 渡辺 正信、馬場 愛一郎、瀬口 久美子、久松 博志、安藤 奈未、白石 明、亀田 英雄、西尾 香槻、永光 イチ子、木村 正憲、白石 郁子、木下 龍太郎、南 廣見、望月 誠良、西尾 豊行、岩崎 伸枝、大江 俊良、小林 澄雄

（工芸） 佐田 順子、田村 琢磨、九十九 信秀、大見 一敏、中村 良子、竹本 みさお、山崎 月美、中國 雄士、三木 正敏

（デザインイラスト） 立石 望乃花



市長賞
『雨あがりの河』初山 満子（桐葉）（日本画）

12月のごみ収集日

ごみの収集日や分別の仕方がわからない場合は、生活環境課までお問合せください。
【生活環境課環境対策係 ☎82-8018】

不燃ごみ・紙製容器包装・古紙・古布 回収日程表

地区	収集日	地区詳細
角田	7日	全域
山田	14日	全域
八屋	6日	上町・本町・上町団地
	13日	下町・住吉・明神・前川
	20日	教校
	23日	二葉・中央・東八幡町
大村	13日	全域
宇島	9日	神明・元町・日の出・周防
	20日	昭和・赤熊・青豊・戸津田
三毛門	21日	三毛門(中・下・出屋・西・三毛門団地) 沓川・三毛門六区(久松)
	22日	三毛門一区(上・東)・三毛門六区(恒富)・ 小犬丸・市丸・清水町・三楽・六郎・森久
黒土	24日	全域
千束	10日	全域
横武	17日	全域
合河	8日	全域
岩屋	15日	全域

収集地区名	八屋・宇島・大村 赤熊・青豊 地区	左記以外の地区
曜日	—	—
日	—	—
月	プラスチック製 容器包装	可燃ごみ
火	可燃ごみ	プラスチック製 容器包装
水	カン・ペットボトル	
木	ビン	可燃ごみ
金	可燃ごみ	ビン
土	—	—

年末・年始のごみ収集日程表

※12月29日(水)、30日(木)、31日(金)については、
清掃センターで受入れます。(受入れ時間をご確認ください。)

年末・年始のごみ収集・汲み取りについて

日程	ごみ収集 (豊前市)	ごみ焼却場受入れ (清掃センター)	し尿汲取り (豊前清掃社)
12月28日(火)	収集します	受入れます (8:30~16:30)	汲取りします
12月29日(水)	収集します	受入れます (8:30~16:30)	汲取りします
12月30日(木)	収集します	受入れます (8:30~16:30)	休み
12月31日(金)	収集します	受入れます (8:30~12:00)	休み
1月1日(土)	休み	休み	休み
1月2日(日)	休み	休み	休み
1月3日(月)	休み	休み	休み
1月4日(火)	収集します	受入れます (8:30~16:30)	午前中のみ (7:30~12:00)

※上記以外の日は、通常収集をいたします。(土・日は、お休みになります。)

※夏季期間(7月~10月)の祝日のごみ収集は終了しました。
収集日をお間違えないようお願いいたします。

まわりの人に迷惑を かけていませんか?

野焼き(廃棄物の屋外燃焼行為等)は、「廃棄物の処理及び清掃に関する法律」で一部の例外を除き禁止されています。屋外燃焼行為等は、火災発生の原因となるだけでなく、焼却温度が通常200~300度程度にしかならないため、燃やすものによっては、その煙が悪臭や大気汚染(PM2.5など)の原因となるため、周辺住民の大変な迷惑となります。また、ダイオキシン類などの有害物質を発生させる恐れもあり、人の健康や環境に悪影響を及ぼしかねません。

一部の例外規定であっても近隣住民から苦情が寄せられるような場合は、指導の対象となります。

※廃棄物の処理及び清掃に関する法律の規定により、違法な野焼き(廃棄物の屋外燃焼行為等)をした場合は、**5年以下の懲役若しくは1,000万円以下の罰金に処し、又はこの併科に処せられます。**

【ごみ焼却場の受入れお問い合わせ】

豊前市外二町清掃センター TEL 82-2192
通常のごみ受入れ時間 8:30~16:30

【し尿汲取りのお問い合わせ】

豊前清掃社 TEL 83-2634

※年末年始の電話又はFAXによる

申込み受付についてのお願

電話受付(83-2634)・FAX(82-3749)

で致しますが、大変混雑致しますので、月初めから早めのお電話をお願い致します。

受付は、12月24日(金)までとさせていただきます。

業務時間外は、留守番電話での受付もしております。
※お休み中は、留守番電話で対応します。
緊急時は、ご連絡ください。

図書館だより

2021 December

豊前市立図書館 ☎82・6500

■開館時間/午前10時から午後6時 BUZEN
 メール librarybuzen@piano.ocn.ne.jp LIBRARY

New Books

- 情報 Excel VBAのプログラミングのツボとコツがゼッタイにわかる本 /立山秀利/秀和システム
- 哲学 寝るまえ5分のパズル /アントワヌ・コンパニオン/白水社
- 人生 Dark Horse「好きなことだけで生きる人」が成功する時代 /トッド ローズ/三笠書房
- 宗教 タイの僧院にて/青木保/中央公論社
- 伝記 北里柴三郎 感染症と闘いつづけた男/上山 明博/青土社
- 政治 権力は腐敗する/前川喜平/毎日新聞出版
- 経営 世界を変える5つのテクノロジー /山本康正/祥伝社
- 経営 ロジカルシンキングを超える戦略思考フェルミ推定の技術 /高松智史/ソニム
- 社会 東京23区×格差と階級/橋本健二/中央公論新社
- 介護 高齢者を身近な危険から守る本 /森透匡/池田書店
- 教育 こども六法の使い方/山崎聡一郎/弘文堂
- 教育 正解がない時代の親たちへ /おおたとしまさ/祥伝社
- 生物 ヒルは木から落ちてこない。 /子どもヤマビル研究会/山と溪谷社
- 健康 世界一やさしい依存症入門? /松本俊彦/河出書房新社
- 健康 ひとりも、死なせへん/長尾和宏/ブックマン社
- 健康 海をわたった母子手帳/中村安秀/旬報社
- 環境 図解でわかるカーボンニュートラル /エネルギー総合工学研究所/技術評論社
- 生活 10年先まで着られる服/香田あおい/日本ヴォーグ社
- 生活 髪のこと、これで、ぜんぶ。/佐藤友美/かんき出版
- 生活 和えもの春夏秋冬 /ワタナベマキ/誠文堂新光社
- 農業 今さら聞けない有機肥料の話しほんのき /農文協/農山漁村文化協会
- 産業 年収300万円時代に成功するビジネス戦略 /湯浅 浩一郎/秀和システム
- 工芸 箱のありがみ/布施知子/日本ヴォーグ社
- 芸術 寅さんの「日本」を歩く2/岡村直樹/天夢人
- 芸術 人生のBGMはラジオがちょうどいい /春風亭一之輔/双葉社
- 娯楽 布石の基本/高尾紳路/池田書店
- 言語 日本語をもっとつかまえる! /飯間 浩明/毎日新聞出版
- 言語 百人一首の歴史学/関幸彦/吉川弘文館
- 小説 森鷗外「渋江抽斎」を読む/中村稔/青土社
- 小説 尼將軍/三田 誠広/作品社
- 小説 母親からの小包はなぜこんなにダサイのか /原田ひ香/中央公論新社
- 小説 月と日の后/沖方丁/PHP研究所
- 小説 総合商社特命班/波多野聖/角川春樹事務所
- 小説 明日は結婚式/小路幸也/祥伝社
- 小説 結/大島真寿美/文藝春秋
- 小説 教場X/長岡弘樹/小学館
- 小説 居酒屋「一服亭」の四季/東川 篤哉/講談社
- 小説 子のない夫婦とネコ/群ようこ/幻冬舎
- 随筆 土になる/坂口 恭平/文藝春秋
- 随筆 みらいめがね/荻上チキ/暮らしの手帖社
- 外文 魔の山/ジェフリー ディーヴァー/文藝春秋
- 外文 羊の頭/アンドレアス/小学館

12月のお休みカレンダー

日	月	火	水	木	金	土
			1	2	3	4
5	6	7	8	9	10	11
12	13	14	15	16	17	18
19	20	21	22	23	24	25
26	27	28	29	30	31	

11月29日(月)～12月3日(金)までの5日間は蔵書点検による休館日です。28日(火)は館内整理日のため、29日(水)から1月4日(火)までは年末年始のため休館です。

蔵書点検期間中の休館について

以下の期間は休館いたします。利用者の皆様にご不便をおかけしますが、ご理解とご協力をお願いいたします。

蔵書点検：11月29日(月)～12月3日(金)

年末年始の休館について

年末年始のため、以下の期間は休館いたします。

期 間：12月28日(火)～1月4日(火)

読書感想画展示のお知らせ

市内小学生の読書感想画を以下の期間で展示します。

日 時：12月4日(土)～12月27日(月)

場 所：2階南側スペース

男女共同参画の窓

豊前市役所 人権男女共同参画室と連携し、女性の生き方やLGBT、ジェンダーなどの関連資料を展示しています。展示資料の貸出も出来ますのでご利用ください。

開催期間：12月27日(月)まで

月例行事

以下行事は、新型コロナウイルス感染拡大防止の措置を講じた上で、実施します。

『おはなしよちよち』

日時：12月12日(日)14:00～ 会場：3階ボランティア団体共有室

『おはなしわくわく』

日時：12月26日(日)14:00～ 会場：3階ボランティア団体共有室

マスク着用可能な年齢のお子様対象のおはなし会です。

『初級古文書講座』

日時：12月11日(土)、25日(土) 14:00～(予定)

講師：山本武弘先生 会場：3階小会議室

資料費：2,000円 *初回参加時にお支払いください。

図書館からのお願い

新型コロナウイルス感染拡大予防と誤配架を防ぐため、館内でご覧いただいた資料は、ご自身で書架へ返却せずに各スペースに配置しているカゴへご返却ください。なお館内は、常時換気を行っているため、学習室など長時間ご利用になる場合は、膝掛などをご持参の上、ご来館ください。

保健だより

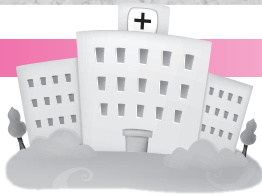

このコーナーについてのお問い合わせ、各種お申し込みは
健康長寿推進課 健康増進係（豊前市総合福祉センター内）
☎82-8111まで

特定健診・がん検診を受けましょう! ～12/10(金)、1/27(木)の日程を追加しました～

特定健診・がん検診を受診することにより、生活習慣病やがんの早期発見につながり、早期治療が可能となります。この機会に健診(検診)を受けましょう!



※12/10(金)はがん検診のみ実施します。
定員がありますのでご希望の日にちがお決まりの方は早めにご予約ください。

●場 所／豊前市総合福祉センター

令和3年11月17日現在

	特定健診	後期高齢者健診	胃がん検診	胃のリスク検査	大腸がん検診	胸部検診	子宮頸がん検診	乳がん検診	乳腺エコー検査	前立腺がん検診	肝炎ウイルス検査
対象者	豊前市国民健康保険加入者(40～74歳)	後期高齢者医療保険加入者(75歳以上)	40歳以上	30歳以上	40歳以上	40歳以上	20歳以上の女性(奇数年生まれ)	40歳以上の女性(奇数年生まれ)	30歳代女性	50歳以上の男性	40歳以上
料 金	500円	500円	500円	2,000円	500円	300円	500円	1,000円	1,000円	500円	無料
日 程	12月10日(金) 9:00～11:00	/	○	○	○	○	○	□	/	○	○
	12月22日(水) 9:00～11:00	○	○	○	○	○	○	○	/	○	○
	1月27日(木) 9:00～11:00	△	○	○	○	○	○	○	/	○	○
	1月28日(金) 9:00～11:00	○	○	○	○	○	○	○	/	○	○

○：余裕あり △：残り半分 □：残りわずか ×：定員到達

※詳しくは健康長寿推進課健康増進係(☎82-8111)までお問合せください。

ノロウイルスに注意しましょう

ここ数年は、特に冬場にノロウイルスによる食中毒が猛威をふるっています。ノロウイルスは我々の日常生活に潜み、誰でも感染する恐れがあります。しかし、食中毒は気をつければ予防できます。

症状は?

- ・腹痛・下痢(水様性)・吐き気・嘔吐が突然、強烈に
- ・発熱は37～38℃程度なので風邪と勘違いする方も…
- ・抵抗力が弱い乳幼児や高齢者では重症化することがあるので注意を

予防方法

- ・こまめに手を洗う
- ・貝類などの「生食用」「加熱調理用」の表示を確認し、できるだけ生食は避ける
- ・食品は85～90℃以上で90秒以上しっかり加熱する
- ・調理器具を殺菌する
- ・汚物処理をするときは、ウイルス飛散を防ぐ

気になる症状があれば…

- ・医療機関を受診しましょう
- ・嘔吐しているときは、嘔吐物で気道が詰まらないように注意をしてください
- ・脱水症状になりやすいので、水分補給を忘れずに行いましょう
- ・症状を和らげるために、下痢止めや吐き気止め、風邪薬などを飲むと悪化する場合があります

歯っぴい情報⑤

ウイルス感染予防にお口のケアを!

九州歯科大学地域健康開発歯学分野 片岡正太

新型コロナ新規感染者数も減ってきている昨今ですが、日本感染症学会は、今年のインフルエンザの流行が早期に始まり、昨年流行がなかったために例年より大きな流行になる可能性を提言しています。皆さんの行っているマスク・手洗い・うがいに加えて、「口腔ケア」で口の中をきれいに保つこともウイルス感染対策に有効なことを御存じでしょうか?

実は、ケアが行われていない口の中では、歯周病菌がウイルスの感染をアシストしていることが分かっています。歯周病菌はプロテアーゼという酵素を出しますが、これがのどの粘膜を傷つけて、ウイルスを体内に侵入しやすくします。

100年前のスペイン風邪パンデミック下の研究でも、歯周病の人の方が、スペイン風邪の罹患が多かったと報告されています(図1)。また、歯科衛生士による口腔ケアを受けた要介護者と受けなかった要介護者では、インフルエンザ発症に差があったことが報告されています(図2)。

毎日の「口腔ケア」を改めて徹底していき、加えて、歯周病などで口の中の環境が悪化しないように「歯科医院での定期的なケア」も忘れないようにしましょう。



図1: 歯周病の有無とスペイン風邪罹患率の関係

図2: 歯科衛生士による口腔ケアとインフルエンザ発症率の関係

(nico, 2020)

【お申込み・お問合せ】 市民課 医療保険係 ☎82-8045

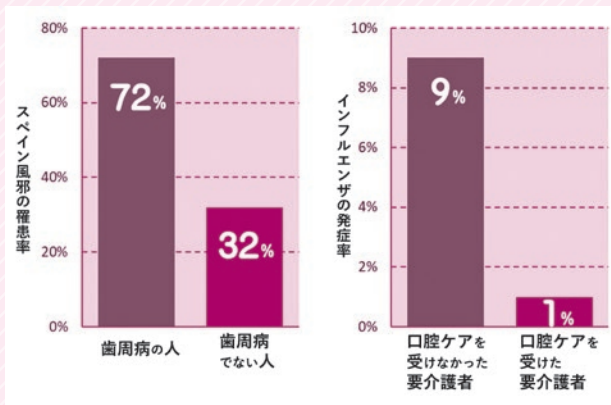
豊前市地域子育て支援センター



たけのこ

■住所 / 豊前市大字千束78-2
 ■TEL・FAX / 0979-82-2881
 ■E-mail / takenoko@city.buzen.lg.jp
 ■開館時間 / 月～土 9:30～16:00
 ※活動中は自由に利用できない場合があります。
 下記カレンダーでご確認ください。

「たけのこ」のご案内



月	火	水	木	金	土
		1	2	3	4
12月のテーマ: 歌とリズムあそび			X'masコンサート (就学前の親子) Reikaシスターズ 10:30～11:30/予約12組 総合福祉センター	わくわく広場 (0歳～就学前) 楽器作り 10:30～11:30	
6	7	8	9	10	11
読み聞かせ (30分程度) 10:30～11:00(午前) 13:30～14:00(午後)	親子で英語あそび (0歳～就学前) 湯之原 志帆 先生 10:30～11:30		ぴよマタルーム (0ヶ月～8ヶ月・妊婦さん) 楽器あそび 10:30～11:30		「たけのこ」に お気軽に遊びに 来てください!
13	14	15	16	17	18
親子教室 (総合福祉センター)		わんぱくキッチン (0歳～就学前) クリスマスメニューの紹介 10:30～11:30	よちすくルーム (9ヶ月～1歳11ヶ月) 楽器あそび 10:30～11:30	わくわく広場 (0歳～就学前) 誕生日会・X'mas製作 10:30～11:30	
20	21	22	23	24	25
読み聞かせ (30分程度) 10:30～11:00(午前) 13:30～14:00(午後)	4ヶ月児健診 (総合福祉センター)	X'masパーティ (0歳～就学前) ①10:30～11:30 ②13:30～14:30 各予約8組/1件 100円	ちびっこルーム (2歳～就学前) 楽器あそび 10:30～11:30		
27	28	29	30	31	
閉館日 大掃除の為 閉館します 		年末年始の休館日: 12月29日～1月3日 1月4日からお待ちしております(^^)			

新型コロナウィルス感染拡大防止の為、各イベント予約6組とさせていただきます。また、状況によりイベントが中止となる場合もあります。

一時保育について

※「たけのこ」では一時保育を随時受け付けています。詳しくはお電話でお問い合わせください。

和光保育園

12月のふれあい保育



折り紙を使って

～クリスマスケーキを作しましょう～

- 日 時 / 12月7日(火)10:00～11:00
- 持ち物 / 水筒
- 申込み期限 / 11月30日(火)

【申込み・お問合せ】 ☎82-2800(和光保育園)

清高保育園

子育て支援情報

親子エンジョイ!

～ふれあい遊びを楽しもう!～

- 日 時 / 12月21日(火)10:00～10:30
- 場 所 / 清高保育園・Zoom同時開催
(※園にお越しただいても、ご自宅からのZoomでの参加でも可能です。Zoomが初めての方、お手伝いします。)
- 対象者 / 0～5歳児 ■参加人数 / 先着5組まで
- 参加費 / 無料 ■準備するもの / なし
- 申込方法 / 開催日の3日前までに下記までお電話にてお申し込みください。

【申込み・お問合せ】 ☎82-2672(清高保育園・小野)

募 集

令和3年度第4回県営住宅入居者募集

■募集住宅 県内に所在する県営住宅
(募集対象団地、募集戸数等詳細については募集案内書をご覧ください。)

■募集案内書配布期間
12月2日(木)～17日(金)

■申込受付期間
12月9日(木)～17日(金)
※申し込み手数料は不要

■募集案内書配布場所
県住宅供給公社、公社管理事務所、公社管理事務所出張所、県営住宅課、各地区県民情報コーナー、県内の各市(区)町村役場、ほか

問合せ

県住宅供給公社県営住宅管理部管理課
☎092-781-8009
FAX092-722-1181

中津フアビオラ看護学校 令和4年度 准看護学科 二次募集

- 募集人数 10名程度
- 修業年限 2年間
- 願書受付期間 1月4日(火)～1月28日(金) 必着
- 試験日 2月5日(土)10時開始
(受付9時30分～9時50分)
- 場 所 中津フアビオラ看護学校
- 試験内容 一般教養、作文、集団面接
- 合格発表 2月9日(水)10時
- 問合せ 中津フアビオラ看護学校
☎2417270

シルバー人材センター会員募集

豊前市・上毛町在住で60歳以上の方、健康で自らすすんで働く意欲のある方、「自主・自立・共同・共助」に賛同し、皆で決めたルールを守る方、シルバー人材センターであなただの生きがいを見つけてください。

■問合せ
(公社)豊前・上毛シルバー人材センター
☎83-0677

令和3年度自衛官採用試験

- 陸上自衛隊高等工科学校生徒
- 受験資格 15歳以上17歳未満の方
- 受付期間 令和4年1月14日(金)まで
- 試験日
一次試験(筆記)
1月22日(土)、23日(日)
二次試験
2月5日(土)、6日(日)

申込・問合せ

※いずれか1日を指定させていただきます。
自衛隊福岡地方協力本部築城地域事務所
(航空自衛隊築城基地内)
☎080-3508-2648 又は
☎0930-56-1150

自衛隊への就職・転職説明会

- 日時 12月9日(木)
16時～18時
- 場 所 豊前市総合福祉センター
- 問合せ
福岡地方協力本部 築城地域事務所
☎0930-56-1150

広告

富士通コミュニケーションサービス株式会社(富士通グループ)

コールスタッフ募集!! 未経験者歓迎☆宇島駅より徒歩4分!車通勤もOK!(無料①有)

- 業務内容 「Yahoo!ショッピング」 出店ストア様のサポート業務 (電話やメールでの対応)
- 勤務地 豊前サテライトオフィス(豊前市大字八屋1926-1 豊前地域職業訓練センター3F)
- 勤務時間 9:15～18:15 (稀に9:00から18:00有) ■休日 土日祝
- 時給 1,000円 + 交通費全額支給 (車通勤の場合はガソリン代支給) + 残業代全額支給
- 雇用形態 契約社員 社会保険完備・入社6か月後有休付与 ★服装・髪色自由
- 応募資格 パソコン基本操作ができれば経験は問いません!

<問合せ先>採用事務局 ☎0120-963-629
北九州市小倉北区浅野 3-1-6 (求人管理番号: 21-3147)



←お仕事の詳細やご応募はこちら



豊前サテライトオフィス

スタツツ募集

講座・教室

第3回民衆史講座

- 日時 1月13日(木) 13時30分～15時
- 場所 豊前市役所3階 第1会議室
- ※入権センター日より第37号で案内した場所から変更になりました。
- 内容 「江戸時代の実相(3)」
捨て子の作法
- 講師 西田 静さん
(豊前市入権センター研究員)
- 費用 無料
- 定員 先着30名
- 申込期間 12月7日(火)～1月6日(木)
- ※申込みは電話のみとします。
- 申込問合せ 豊前市入権センター
(豊前市役所 入権男女共同参画室内)
☎82-1111(内線1507)
- 月～金曜日 9時～17時
(但し、12月29日～1月3日を除く)

求菩提笑い講 講座

- 第34回 求菩提わらべの会
遊々おもしろタイム、民話朗読、紙芝居
- 日時 12月7日(火) 10時～11時40分
- 参加費 500円(茶菓付)
- 場所 昭和町会館(赤熊)
- 申込期限 12月3日(金)
- 第275回 求菩提笑い講開催
毎月第三日曜日全国笑いの日として推進
「ストレス解消笑いで繋ぐ心と体の健康」
「年々『すず戒』の大笑い」
- 日時 12月19日(日) 10時～11時40分
- 参加費 500円
- 場所 昭和町会館(赤熊)
- 申込期限 12月15日(水)
- 【共通事項】
- 申込・問合せ 求菩提笑い講
森口☎82-0123

ハートピアあぶぜん 特別講座

- キャラットケーキとクッキー作り
♪菜種油を使用した素材の味を生かしたおやつを味わいましょう
- 日時 令和4年1月25日(火)
朝の部10時～昼の部14時、夜の部18時(各2時間程度)
- ※いずれか1つの時間帯の部をお選びください。
- 場所 ハートピアあぶぜん
- 講師 田原 史香さん(おやつのみ)
- 定員 各部6名(先着順)
- 受講料 今年度は無料
- 材料費 1,200円
- (当日お支払いください)
- 申込期間 12月1日(水)～14日(火)
- 申込方法 直接ハートピアあぶぜんへ来館して、ご本人がお申込ください。
- 問合せ ハートピアあぶぜん事務局
☎82-05009

消費生活サポーター育成講座

- 消費者問題について基礎的な知識を習得し、高齢者などへの情報提供や見守り活動などしていただくボランティアである消費生活サポーターを育成するための講座を、福岡県がウェブ上で動画を配信しています。
- 対象者 県内在住者で消費者問題に関心のある方
- 受講方法 福岡県消費生活センターのホームページから動画を視聴 ※申込不要、受講無料
- 動画視聴可能期間 令和4年3月4日(金)まで
- 問合せ 福岡県消費生活センター
☎092-63211600

職業訓練講座の開講

豊前地区職業訓練協会 ☎0979-82-1511

※各講座とも定員になり次第締め切ります。

①【ガス溶接技能講習】

- 訓練期間: 12月11日(土)～12日(日)
- 受講料: 7,330円 別途テキスト代880円
- 定員: 20名

②【固定式クレーン運転特別教育】

- 訓練期間: 1月13日(木)～14日(金)
- 受講料: 7,330円 別途テキスト代1,700円
- 定員: 20名

③【フォークリフト運転技能講習(豊前会場)】

- 訓練期間: 1月17日(月)～20日(木) ■定員: 20名
- 受講料: 20,900円(大型特殊免許所有)又は33,000円(普通免許所有)
別途テキスト代1,650円

④【ワード応用】

- 訓練期間: 1月12日(水)～24日(月) 月水金曜日開講 計6回
- 受講料: 8,370円 別途テキスト代2,640円
- 定員: 20名

訓練実施場所: 豊前地域職業訓練センター(豊前市大字八屋1926番地)

広告

英語クラブ ミキプレイス

生徒募集中!!

英語クラブ・ミキプレイス



【幼児・小学生】

アルファベット・ローマ字・フォニックス(文字学習) 英語歴に合わせたステップで楽しく学びます。

【小学5・6年生】

英検や文法学習にも対応します。



韓国語講座 K-Room

11月開講しました。
ハングル文字や簡単な日常表現を学んで、韓ドラやK-POPを楽しみましょう。

詳しくはお問合せください。

英語クラブ
ミキプレイス
☎090-5735-0143

豊前市赤熊478
【講師 枝崎 美樹】

ハンセン病問題から何を学ぶか
〜コロナ社会を生き抜くために〜

■日時 12月4日(土) 13時30分

■場所 横武小学校体育館

※スリッパをご持参ください。

■講師 徳田 靖之さん(弁護士)

■費用 無料 ※要申込み

■申込問合せ

横武公民館(コミュニティセンター)
☎82-26609(平日9時〜15時)

相談

豊前法律相談センター

■日時 火木曜日 14時〜16時30分
(祝日を除く)

■場所 豊前商工会議所内2階

■相談員 福岡県弁護士会 北九州部会
所属の弁護士

※予約制で平日の9時〜17時に受付
予約 ☎82-55272

■相談料 5,500円(30分)

※市民一人1回、無料紹介状(30分無料)を
本人申請により交付(本人確認書類持参)

※紹介状持参・多重債務相談・労働相談・
DV相談は無料

■問合せ 総務課 総務係
☎82-11114

行政書士市民相談会(無料)

福岡県青年司法書士協議会では、司法書士による生活保護に関する全国一斉の無料電話相談会を開催します。

■日時 1月30日(日) 10時〜16時

■相談電話番号 0120-055200888

※通話料無料・全国共通

年金事務所の出張相談(完全予約制)

豊前地域職業訓練センターで年金事務所の出張相談を実施しています。

■受付・相談内容

- ・各種年金の請求
- ・年金の見込み額(50歳以上の方が対象)
- ・死亡等による失権手続き(未支給年金の請求等)
- ・年金制度全般 諸通知の内容確認等

■12月、1月の出張相談日

12月23日(木)、1月27日(木)

10時〜12時、13時〜15時30分

■場所 豊前地域職業訓練センター

■予約受付 小倉南年金事務所
☎093-471-8873

街角の年金相談センター(中津完全予約制)

社会保険労務士等が年金事務所と同様に、国民年金や厚生年金保険の受給に関するご相談や手続きを無料で行います。

■場所 中津市役所別棟2階

■時間 平日の8時30分〜17時15分
(土・日・祝日・年末年始を除く)

■予約受付 「ねんきんダイヤル」
☎0570-054890

行政書士市民相談会(無料)

■日時 12月22日(水) 10時〜16時

■場所 行橋市役所501会議室

■相談内容 遺言、相続、成年後見等

※予約不要。直接来場ください。

■問合せ 福岡県行政書士会
☎092-941-25001

無料相談日程

～気軽にご利用ください～



行政相談

行政への苦情・要望などの相談に応じます。
■日時 12月22日(水) 13時〜15時30分
■場所 豊前市総合福祉センター
■相談員 総務省委嘱行政相談委員
近藤貴美子・石橋正昭
☎82-1114 総務課 総務係

もの忘れ相談

保健師、看護師、社会福祉士等がもの忘れに関する個別の相談に応じています。また、希望される方には、簡単な認知機能検査も実施しています。
■日時 12月24日(金) 9時30分〜11時
■場所 豊前市総合福祉センター
お申し込みが必要です。
■申込 豊前市地域包括支援センター
☎84-0120

補聴器相談

■日時 12月7日(火)、14日(火)、20日(月)
10時〜12時
■場所 豊前市総合福祉センター 研修室3
☎82-8194 福祉課 障害者福祉係

こころの相談(毎週木曜日)

セクハラやDV、子育て、介護、仕事、健康、家族のことなど、女性の相談員がお受けします。
■日時 12月2日、9日、16日、23日
10時〜15時(12時〜13時は除く)
■場所 ハートピアぶぜん 相談室
■相談専用電話 ☎82-0519

障害者相談

■日時 12月21日(火)(定例相談)
13時30分〜15時30分
■場所 豊前市総合福祉センター
■相談員 豊前市障害者相談員
※定例相談以外でも相談を受け付けています。
☎83-1139 みらい ☎33-8350 困りずの家

教育相談

不登校や非行、発達障害などに関する相談をお受けします。
■日時 毎週水曜日(祝日を除く) 10時〜16時
■場所 豊前市市民会館2階
☎84-0354 豊前市教育相談室 ※電話予約制

消費生活相談日

■日時 毎週 月、木曜日(祝日を除く)
10時〜12時15分 13時〜15時
■場所 豊前市役所 商工観光課(24番窓口)
■対象 豊前市民及び市内にお勤めの方
■相談員 池山喜美子氏・横手由美氏
※消費生活に係る商品の購入やサービス利用に伴うトラブル、契約などの相談や苦情を受け付け、公平な立場に立って解決のお手伝いをします。相談は無料です。
相談の際には、事前に豊前市消費生活相談ホットラインで予約が必要です。
豊前市消費生活相談ホットライン
☎84-0977(相談予約専用)
月曜〜土曜 9時〜17時(祝日を除く)

人権にかかわる法律相談

弁護士による法律相談を行います。お気軽にご相談ください。相談は無料で秘密は厳守されます。

■日時 12月21日(火) 14時～17時

■場所 豊前市総合福祉センター
2階 相談室

■定員 先着6名

(定員になり次第、締め切ります。)
※事前予約が必要です。

■予約締切 12月17日(金)まで

■予約問合せ 豊前市人権センター
(豊前市役所 人権男女共同参画室内)

☎02-1111(内線1507)
月～金曜日(祝日を除く)9時～17時

「こころの健康相談会」

精神保健福祉士による「こころの健康相談会」を開催します。

不安、恐怖、イライラ、不眠など、つらい気持ちが続くときはお気軽にご相談ください。

■日時 3月22日(水) 14時～16時

■場所 豊前市総合福祉センター 2階
研修室1

■費用 無料

※相談時間は概ね30分程度 ※先着順
※事前に予約することも可能です。電話で氏名、希望時間帯、相談の概要をご連絡ください。

■予約問合せ 福岡県精神保健福祉センター
☎0902-5882-7500

就労に関する無料相談

北九州若者サポートステーションでは「キャリアコンサルタント」が就労に関する相談を豊前市総合福祉センターで行っています。

■日時 毎月第2、第4火曜日
10時～12時、13時～17時

■場所 豊前市総合福祉センター

■費用 無料

■対象年齢 15歳～49歳

■予約問合せ 北九州若者サポートステーション
☎093-512-1871

アイヌの方々からの様々なご相談を電話でお受けします！

本相談事業は、(公財)人権教育啓発推進センターが、厚生労働省生活相談充実事業により実施するものです。

■相談専用電話
フリーダイヤル 0120-771-2008

●相談無料 ●匿名可 ●秘密厳守

■日時 月曜日～金曜日 9時～17時
※祝日、12月29日～1月3日を除く

■問合せ 公益財団法人 人権教育啓発推進センター
☎03-5777-1803

お知らせ

県税事務所休日開庁のお知らせ

県税の納付のほか納税相談等もできます。(ご活用ください)

■日時 12月12日(日) 8時30分～17時

■問合せ 行橋県税事務所 収税課
☎0930-23-26588

福岡県教育委員会から 定時制高校入試特別措置のお知らせ

福岡県立高校定時制課程では、入学志願者が20歳以上である場合は、その希望に応じて、学力検査を行わず、作文にて入学選抜を行う特別措置を実施しています。

■願書配布場所・試験会場
志願先の高校

■願書受付期間
2月14日(月)～21日(月)

■試験日 3月8日(火)、9日(水)
(最終日は正午まで)

■問合せ 福岡県教育庁高校教育課
☎092-643-3904

響く歌声ボイストレーニング

■日時 12月9日(木) 10時～11時

■場所 ハートピアぶぜん

■会費 1,000円(教材費含む)

■講師 岡 聡一郎さん(テノール歌手)
■問合せ 岡 ☎090-5734-9057

ほまれフェスティバル 楽しいXmasライブ

豊前市ゆかりの歌手、レイカシスターズ & 岡 聡一郎さんによる和みのコンサートを企画しています。

■日時 12月24日(金) 14時開演
開場13時40分

■場所 ほまれホール (マスタホームリ
ビング裏 ※駐車場あり)

■定員 40名

■チケット代 2,000円

■問合せ
末岡 ☎090-49886-46688

広告

エコキュート最大70%OFF

各メーカー取り扱える豊富なラインナップ! 井戸水用も対象!

エコキュートの無料点検実施中!

給湯器が急に壊れてご不便されている方が増えております。専門スタッフが故障のサインをお伝えします!

蓄電池で電気を買わない生活へ

これからの電気は「売る」から「貯めて使う」自家消費時代です!

電気代の節約 停電時でも安心 温暖化対策に貢献

蓄電池・太陽光無料シミュレーション実施中!

☎ 0120-95-9871

地域密着でグループ創業30年の実績

【営業時間】 平日: 9時～17時
〒803-0817 福岡県北九州市小倉北区田町11-8
TEL (093) 583-5571 / FAX (093) 571-0039

Denka (株) 日本電化センター

新型コロナウイルス感染症経済対策

豊前市観光施設支援事業「ぐるっと豊前キャンペーン」



事業目的

昨年から続く新型コロナウイルス感染症の感染拡大により、市内観光事業者は非常に厳しい経営状況となっています。

そのため、市内観光事業者支援として、対象宿泊施設の宿泊者に対し、対象特産品等販売店で利用可能な5,000円分の商品券を1部屋(キャンプ場はログハウス1棟)につき1綴り配布するキャンペーンを昨年度に引き続き行うことで誘客を図るとともに、観光を支える特産品製造業や物販業などの誘客にも繋がります。

事業概要

○対象宿泊施設(3施設)

- ・割烹旅館宇島夕湯、求菩提キャンプ場、くぼて鷹勝ト仙の郷
- ※感染防止対策(3密対策等)を実施していること。

○対象特産品等販売店

- ・市内特産品等販売店

○商品券配布対象者

- ・令和3年12月1日(水)から令和4年2月28日(月)までの間に対象宿泊施設に宿泊した方
- ※宿泊予約は、対象宿泊施設に直接予約。

○助成額

- ・対象特産品等販売店で利用できる「ぐるっと豊前商品券」5,000円(1綴り=1,000円×5枚)をチェックイン時に配布。
- ※予算額(600組分)に達し次第終了。

※新型コロナウイルス感染症の拡大により外出自粛が必要と判断した場合、本キャンペーンは中断・中止します。



【お問合せ(事務局)】 商工観光課 観光振興係

TEL 0979-82-8085 FAX 0979-82-9165 E-mail kankou@city.buzen.lg.jp

12月は大気汚染防止推進月間です

例年12月は自動車交通量の増加、家庭やビルの暖房の使用また気象条件の影響等により、大気汚染物質の濃度が高くなる傾向があります。

環境省では、毎年12月を大気汚染防止推進月間として、きれいな空を守ることの大切さと呼びかけています。

身近に取り組める大気汚染防止の実践をしてみませんか?

① 自転車や電車の使用を心がける

冬に空気が汚れる理由のひとつに、自動車交通量の増加があります。移動の際には、徒歩や自転車、公共交通機関の使用を心がけましょう。

② 暖房使用時にはひと工夫する

過度の暖房使用は空気が汚れる原因となります。暖房は室温20度で重ね着などの工夫(ウォームピズ)により快適に過ごせるように心がけましょう。

③ 環境負荷の軽減に配慮したエコドライブを実践する

自動車に乗っていても環境のために出来ることがあります。自動車を運転する際には、アクセルを穏やかに踏んで発車する「eスタート」などのエコドライブを実践してください。

犬の放し飼いは禁止されています!

飼い主の皆さん、犬の放し飼いは条例で原則として禁止されています! 「自分の犬は放しておいても大丈夫。」「いつも繋いでおく可哀想だから、たまには自由にさせてあげたい。」と思う方もいるかもしれませんが、これは飼い主として無責任な考えです。

放し飼いをしていれば、犬だけではなく人間にも噛みつく危険があります。自宅に繋いでおくときも、散歩のときも、犬が鎖等から離れないようにしておいてください。これは飼い主の方の義務です。

飼い主の皆さんがルールを守り、住み良い安全な街へのご協力をお願いいたします。

【豊前市飼い犬条例】※一部抜粋

(けい留の義務)

第3条 飼い主は、飼い犬を飼養又は管理している場所においては、その飼い犬の性質、形態等に応じて囲いの中に飼い、又は鎖でつなぐ等の方法で、飼い犬が人の生命、身体又は財産に害を加えることのないようにしておかなければならない。

(飼い犬の連れ出し)

第4条 飼い犬は、これを制御することができる者でなければ、連れ出しはならない。

2 飼い犬を連れ出す者は、飼い犬に丈夫な綱又は鎖等をつけて、その綱又は鎖等を保持し、人畜をかむおそれのある場合は、口輪をかけなければならない。

(遵守事項)

第5条 飼い主は、次の各号に掲げる事項を守らなければならない。

(1) 飼い犬が街路若しくは公園その他公衆の集合する場所を汚し、又は他人の庭、花壇若しくは田畑を荒す等他人に迷惑をかけることがないようにすること。

【お問合せ】 生活環境課 生活交通係 ☎82-8019

12月3日～9日は「障害者週間」です

「障害者週間」は、国民に広く障害者の福祉についての関心と理解を深めるとともに、障害のある方が社会、経済、文化その他あらゆる分野の活動に積極的に参加する意欲を高めることを目的としています。

誰もがいきいきと暮らせるまちづくりを目指し、障害についての理解を深め、人格と個性を尊重し支え合う「共生社会」をつくっていきましょう。

ヘルプカード・ヘルプマークを知っていますか？

「ヘルプカード・ヘルプマーク」は、目や耳、言語の障害、内部障害、知的障害、精神障害など、外見からわからなくても、支援や配慮を必要としている方が、周囲の方に配慮を必要としていることを知らせるためのものです。ヘルプカード・ヘルプマークを身につけた方が困っているのではないかと思ったときは、声をかけて必要なサポートをお願いします。

※ヘルプカード・ヘルプマークは、障害のある方だけでなく、認知症のある方、難病の方、妊娠している方など、周囲の方の配慮が必要な方を対象に、市役所福祉課窓口で配布しています。



(おもて)

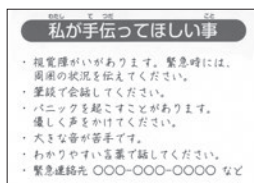

(うら)

ヘルプカード



ヘルプマーク

【お問合せ】 福祉課 障害者福祉係 ☎ 82 - 8194

高齢者生活支援事業 (買い物支援)

グリーンコープの「みんなのお店元気カー」による移動販売を、市内6か所で行っています。

新鮮な野菜をはじめ、お惣菜や日用品などを販売しています。高齢者に限らず、どなたでもご利用できます。毎週水曜日に下記の場所で販売していますので、ぜひご利用ください！



場 所	時 間
三毛門公民館	11:00～11:30
三毛門団地集会所	11:40～12:10
久路土交差点	12:20～12:50
横武公民館	13:00～13:30
大河内原集会所	14:00～14:30
鳥井畑集会所	14:40～15:10

*利用者の状況により、移動販売の時間などが変更になる場合があります。

【お問合せ】 健康長寿推進課 生涯現役推進係
☎82-8112

第73回人権週間 —12月4日～10日は人権週間です—

国際連合は、1948年(昭和23年)12月10日の第3回総会において、「世界人権宣言」が採択されたのを記念し、12月10日を入権デーと定め、人権思想の普及と高揚を図るよう各国に呼びかけています。

我が国では、毎年12月10日を最終日とする1週間を入権週間とし、全国的に啓発活動を展開しています。豊前市でも、これまで人権週間にちなんで、さまざまな取組が実施されてきました。

人権は、わたしたちにとって、身近で、大切なものです。また、人権感覚を磨くことで、私たち自身の人生をより豊かにすることにもつながることでしょう。

一人ひとりが大切にされ、共に認め合って生きることができると社会。そんな人権のまちづくりを進めていきましょう。

人権擁護委員と法務局による 県内一斉無料電話相談

家庭内でのめめごとや近隣とのトラブル、いじめや差別など、悩みや困りごとがありましたら、一人で悩まずお気軽にご相談ください。人権擁護委員と法務局職員が、無料で相談に応じます。秘密は守られます。

日 時：12月5日(日) 9時～17時

電話番号：0120-889-405

(携帯電話、スマートフォンからでもご利用いただけます。)

野良猫にむやみにエサを与えないで!

猫が「寄ってきてかわいい。餌が無くてかわいそう。」という理由だけでエサを与えていると、次々に子が生まれ、結果的に増えすぎて、猫のフンやおしっこ、鳴き声や車・家等の引っ掻き傷など様々な迷惑を周囲にかけてしまいます。飼い主のいない猫にエサを与えている方は、周辺への影響をよく考え、不妊・去勢手術の実施、糞尿の始末や食べ残したエサの片づけなど、ルールを守り、最後まで面倒をみてあげてください。

皆さんの行動一つで、野良猫の繁殖や殺処分の減少をすることができるかもしれません。猫の為、周辺環境の為にも野良猫に対しての行動を見直してみましよう。

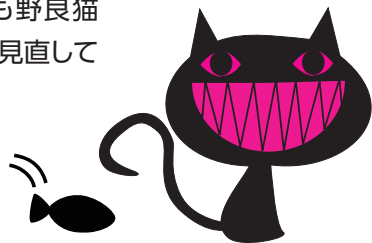

【お問合せ】
生活環境課 生活交通係 ☎82-8019

危険ブロック塀等の撤去費用を助成します

地震発生時におけるブロック塀等の倒壊による被害を未然に防止するため、通学路・避難路や道路に面した危険ブロック塀等の撤去に係る費用の一部を補助する制度です。

◆補助対象者

市内においてブロック塀を所有または管理する方(法人を含む)(管理者の場合は、所有者の同意書が必要です。)

◆補助対象のブロック塀等

次のいずれにも該当する事業が対象

①通学路・避難路等の道路に面するブロック塀等(コンクリートブロック造、石造、レンガ造など)

②塀の高さが1m以上で危険ブロック塀等の全部又は一部を撤去する事業(診断カルテで40点未満となるもの:市が事前に危険ブロック塀の判定を行います。)

※その他の交付要件がありますので、必ず市へご相談願います。

◆補助対象経費

危険ブロック塀等の撤去費用に対して
補助率1/2
限度額12万円

件数に限りがございますので、お早めにご相談ください。

【お問合せ・ご相談】 都市住宅課 建築営繕係
☎82-8097

戦没者等のご遺族の皆さまへ

第十一回 特別弔慰金が 支給されます

請求期間: 令和5年3月31日まで

支給対象者: 令和2年4月1日(基準日)時点で、「恩給法による公務扶助料」や「戦没者関係の遺族年金」等を受ける方がいない場合に、戦没者等の死亡当時のご遺族のうち、次の順番による先順位の方お一人に支給します。

- 【順番】**①子 ②父母 ③孫
④祖父母 ⑤兄弟姉妹
⑥三親等以内の親族(甥、姪等)
※②～⑤は生計関係等の要件により
順番が入れ替わることがあります。

支給内容: 額面25万円、5年償還の記名国債(年間5万円)

【申請・お問合せ】
福祉課 子育て支援係 ☎82-8193

農業用廃ビニール等の一斉回収について

回収日	対象地区
令和3年12月1日(水)	角田・山田・八屋・千束・大村・黒土
令和3年12月2日(木)	三毛門・宇島・横武・合河・岩屋

◆回収時間

いずれも午前9時30分から午後2時まで

◆回収場所

才尾カントリーにて重量を測定のうえ、回収いたします。

◆注意事項

- 塩化ビニールとポリビニールは必ず区別してください。
 - 梱包の際、肥料袋やハウスバンド、針金などの異物が混入しないよう気をつけてください。
 - 泥土の付着は、なるべく落としてください。
 - 梱包は、長さ50～100センチ、幅30～50センチにして、2～3ヶ所結束してください。
 - 肥料袋は中を軽く水洗いし、匂いの残らないようにしてください(回収できない場合があります)。
 - 肥料袋・畦シート・育苗箱などは、それぞれひとまとめにして異物が混入しないよう気をつけてください。
- 回収料金は10kgあたり900円ですが、補助がありますので、実質負担は10kgあたり300円です。
○豊前市内に住民票がある農業者の方が対象ですので、市外の方は持ち込まないようお願いします。

※ご印鑑を忘れずにお持ちください。

◆お問合せ 農林水産課 農業振興係 ☎82-8037
JA福岡京築 豊前アグリセンター ☎82-8723

鉄道付近で作業をされる方へ

この数年、鉄道付近で作業をされた方に起因した、列車の運行障害が増えています。

一度、鉄道の運行障害が発生すると、社会的な影響は被害が甚大なものとなってしまいます。そのため、鉄道付近で作業をされる場合は、安全に関する打合せを行う必要がありますので、ご連絡をお願いします。

【作業の一例】

- 家屋新築/解体(足場仮設解体を含む)
- 伐採/伐木作業
- 線路付近での掘削作業、舗装作業 など

※この他にも、作業によっては打合せが必要な場合があるため、一度ご連絡をお願いします。

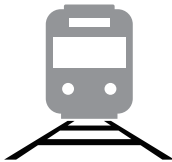

【お問合せ】

九州旅客鉄道株式会社 門司保線区 土木係
☎093-521-7355

12月は年末の交通安全県民運動月間です。

期間 12月11日(土)～
12月31日(金)までの21日間

福岡県内では交通死亡事故が多発しています。大切な命を守る行動を心がけましょう。

【重点項目】

- 飲酒運転の撲滅と悪質・危険な運転の防止
飲酒運転を見掛けたら、必ず110番通報をしましょう。
- 子供と高齢者の交通事故防止
夕暮れ時・夜間に外出するときは、反射材用品や明るい服装を着用しましょう。
- 自転車の安全利用の推進
自転車保険に加入しましょう。
夕暮れ時は早めにライトを点灯し、反射材用品等を装着しましょう。

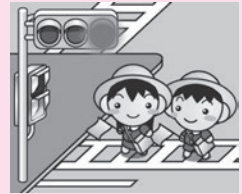

【お問合せ】 総務課 防災安全係 ☎ 82-1116

地震・津波防災訓練を実施しました!!

11月7日(日)、三毛門出屋区の住民の皆さまとケアハウスさくら・グループホームあやめの入所者・職員の皆さまを対象に、南海トラフ地震の発生を想定とした地震・津波防災訓練を実施しました。

訓練は、9時の緊急地震速報を合図に開始し、震度5強の揺れが発生したことを想定して机の下に隠れるなどの地震発生時の初動訓練を行いました。9時2分には3m以上の津波到達の危険を知らせる大津波警報を発表し、住民の皆さまは豊前警察署等の誘導のもとケアハウスさくらへの避難を開始し、合わせて施設内では全員の安否を確認後に上層階への避難を開始しました。

その後は、京築広域圏消防本部と豊前市消防団による体験型訓練や宇都宮大学近藤准教授の講義に参加し、災害の備えや継続して訓練することの大切さを学ぶほか、豊前市防災士会が炊き出しをした備蓄食料(アルファ米)を試食するなど、家庭での備えの重要性についても訓練を通じて認識していただきました。

毎年11月5日は「津波防災の日」です。特に沿岸部にお住いの皆様は津波防災への意識を見直し、いつ起こるか分からない災害に備えましょう。

【お問合せ】 総務課 防災安全係 ☎ 82-1116





豊前スポーツ活性化推進委員会 主催事業
～ 一流アスリートに触れ合い、スポーツの楽しさを学ぼう～



第20回記念「豊前市野球教室」開催!

- 【日 時】 令和3年12月18日(土) 午前中
 【場 所】 豊前市民球場(雨天の場合は、豊前市民体育館)
 【対 象 者】 豊前市内に在住の小学5年生・6年生及び中学生(当日はユニフォームを着用)
 【申 込 み】 ①市内の学校、クラブチームに在籍されている方は、直接代表者に申し込み用紙を発送しています。
 ②市内に在住し、市外の学校及びクラブチームに在籍されている方は、下記まで直接ご連絡ください。
 【申込期間】 12月1日(水)～10日(金)まで
 【参 加 料】 無料
 【講 師】 元ソフトバンク川崎宗則選手、現ソフトバンク吉本亮コーチ 他
 【協 力】 豊前ライオンズクラブ

観覧自由

《注意事項》○観覧者は、必ずマスクを着用してください。
 ○新型コロナウイルス感染拡大状況により、観覧者の人数を制限する場合があります。

サッカー教室 SDGs プロジェクト

Giravanz
KITAKYUSHU
©2009 GVK

×

Buzen

衣類品リサイクル ご自宅で不要な衣類品を回収させていただきます。

日本では、年間約35億着の服が破棄され、その多くは焼却処分されています。この焼却処分が発生する二酸化炭素は、地球温暖化を加速させる要因となります。

ギラヴァンツ北九州は、SDGs目標達成に積極的に取り組んでおり、回収された衣料品は、ギラヴァンツ北九州の新たな商品(グッズ)として生まれ変わります。

- 【回収場所】 豊前市役所ロビーに専用BOXを設置
 【期 間】 12月6日(月)～10日(金)
 【時 間】 午前8時30分～午後5時まで
 【そ の 他】 12月12日(日)の豊前市サッカー教室会場でも回収ボックスを設置します。



《回収できるもの》



- ◆ジーンズ素材可
- ◆ナイロン素材可
- ◆衣料の付属品(ボタン・ファスナー)も取り外すことなく回収可能。
- ◆衣料品の穴あき、破れ、軽いシミは問題ありません。

《回収できないもの》

※古着として着用出来ないものは
ご遠慮ください
(著しく汚れているものなど)

【その他】

肌着類・下着類・革製品・シーツ・
カーテン・マット・ベルト・帽子・
キャリーバッグ・ペット洋服

ギラヴァンツ北九州と豊前市は「フレンドリータウン協定」を締結しており、スポーツの振興や地域の活性化などを目的とした具体的な取組みを協働で推進しています。

※当日の検温で体温が37.5度以上の方は参加・観覧はできません。ご了承ください。

【申込み及びお問合せ】 豊前市教育委員会 生涯学習課 スポーツ振興係 ☎82-8059

令和4年 雨天決行

3月第3日曜日は
豊前でんぐウォークの日

3月20日日

豊前

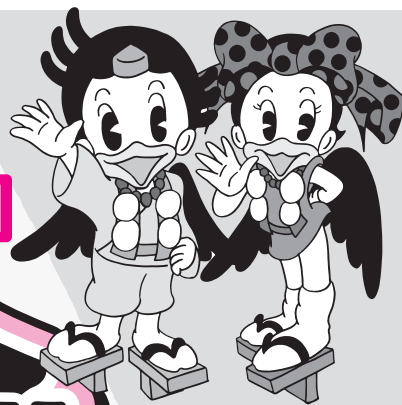

第4回

でんぐウォーク

参加者募集

もれなく
全員

地場産品がもらえる
お楽しみ抽選くじ

受付 午前7時30分～午前8時30分

コース 豊前市役所を出発し、市内を回って再び市役所に帰ってくる3つのコース。

①チャレンジコース(30.0km)

スタート 午前9時00分 豊前市役所

ゴール 午後5時00分まで

コース	場所	距離	制限時刻	参考時間
スタート	豊前市役所	-	-	-
第1CP(折返し)	岩屋活性化センター	17.1km	13:25	4時間25分
第2CP	扶間集会所	22.6km	15:00	6時間00分
ゴール	豊前市役所	30.0km	17:00	8時間00分

②トライアルコース(22.8km)

スタート 午前9時10分 豊前市役所

ゴール 午後3時25分まで

コース	場所	距離	制限時刻	参考時間
スタート	豊前市役所	-	-	-
第1CP(折返し)	岩屋活性化センター	10.4km	11:50	2時間40分
第2CP	扶間集会所	15.9km	13:25	4時間15分
ゴール	豊前市役所	22.8km	15:25	6時間15分

③ファミリーコース(10.6km)

スタート 午前9時20分 豊前市役所

ゴール 午後12時55分まで

コース	場所	距離	制限時刻	参考時間
スタート	豊前市役所	-	-	-
ゴール	豊前市役所	10.6km	12:55	3時間35分

個人参加も
可能です

- メイン会場／豊前市役所（豊前市大字吉木955）
- 参加費／【チャレンジコース】・【トライアルコース】
 - 大人 2,000円
 - 高校生以下または18歳未満 1,000円
- 【ファミリーコース】
 - 大人 1,500円
 - 高校生以下または18歳未満 1,000円
- 定員／600名（定員になり次第締め切ります。）
- 申込期間／令和3年12月1日（水）～令和4年1月31日（月）必着
- 申込方法／
 - 持参による申し込み
記入済の参加申込書と参加費を持参してください。
 - 郵送による申し込み（現金書留）
記入済の参加申込書と参加費を現金書留にて郵送してください。
 - 振込による申し込み
ゆうちょ銀行の指定口座に払込取扱票を使用して参加費を振り込んでください。（口座間の振替は不可）その際、払込取扱票に必要事項をすべて記載してください。

【参加資格】

小学生以上で次の要件を満たす方。

- ①小学生は保護者が責任をもって、全行程を同伴すること。
- ②18歳未満は必ず保護者の同意を得ること。
- ③大会規約、公共・交通マナーを遵守すること。
- ④持病者・薬服用者は必ず医師の許可を得ること。
- ⑤新型コロナウイルス感染症拡大防止対策を遵守すること。
※参加申込み後、受付票と併せて感染防止対策についてお知らせします。

【その他注意事項】

- 新型コロナウイルス感染症拡大防止対策については、感染拡大地域等の状況を鑑み、大会が中止となる場合があります。
- 申込締切後の自己都合によるキャンセルの場合は、返金はできません。
- 地震・風水害・事故・新型コロナウイルス感染症拡大防止等による大会中止の場合は、必要経費を差し引き、日本赤十字社を通じて「災害義援金」に充てさせていただきます。

お問合せ・申込み 〒828-8501 福岡県豊前市大字吉木955
豊前でんぐウォーク実行委員会事務局（豊前市教育委員会内）

TEL 82-8059
FAX 82-5240

■主催：豊前でんぐウォーク実行委員会 ■共催：豊前市 豊前市教育委員会 豊前市スポーツ協会 ぶぜん楽歩会 ■後援：豊前市青少年育成市民会議

年末年始のバス運行のお知らせ

【豊前市バス】
 12月30日(木)・・・通常通りの平日ダイヤとなります。
 12月31日(金)～1月3日(月)・・・運休となります。

【豊前・中津コミュニティバス】
 12月29日(水)～1月3日(月)・・・運休となります。

1月4日(火)より通常の運行となりますので、来年もよろしくお願いいたします。

【お問合せ】生活環境課 生活交通係 ☎82-8019

チャリティーサッカー大会 Buzen Open Cup



現在ベトナム国内ではワクチンが足りず、新型コロナウイルスの感染者が増加しています。この度、少しでも多くの方がワクチンを接種出来るように、チャリティーサッカー大会を開催します。日本の3チームとベトナムの7チームで交流試合を行います。皆さん、ぜひ応援しに来てください。

■日時 12月12日(日) 7:30～17:00
 ■場所 九電グラウンド

【お問合せ】☎82-1124 (担当:地域おこし協力隊 ニュン)

あんしんねっと

↑↑↑ 豊前市・築上郡の医療と介護の検索は ↑↑↑

「医療機関を探したい」
 「介護事業所を見つけたい」
 そんな時にご活用ください!

豊前築上
 在宅医療・介護連携推進事業

【お問合せ】豊前市地域包括支援センター ☎84-0120

ぶぜんピープルズ

市民の手づくりスポーツクラブ Vol.203

ただいま、会員大募集中です!!

- 一般会員 前期・後期 各5,000円(年間10,000円)
 - ジュニア会員(高校生以下) 前期・後期 各3,000円(年間6,000円)
 - 就学前のお子様 無料(但し、スポーツ保険には加入して頂きます)
- ※上記の会費以外に別途、保険料も課金されます。

曜日	教室・クラブ名	時間	場所	対象
月	ショートソフトテニス	20:00～22:00	八屋中学校体育館	一般会員
火	ウォーキングエアロ	10:30～11:30	多目的文化交流センター	一般会員
	小学生ソフトテニス	19:00～21:00	能徳テニスコート	小学生会員
	卓球	19:30～21:30	岩屋活性化センター	一般・ジュニア会員
	ステップス	19:30～20:30	多目的文化交流センター	一般・ジュニア会員
水	笑いヨガ体操	10:00～11:30	多目的文化交流センター	一般会員
	ヨガ	14:00～15:30	多目的文化交流センター	一般会員
	Jr.バドミントン	17:30～19:30	多目的文化交流センター	ジュニア会員
	バドミントン	19:30～21:30	多目的文化交流センター	一般・ジュニア会員
木	硬式テニス(3～12月)	19:00～22:00	能徳テニスコート	一般会員
	ヨガ	10:30～11:30	合河公民館	一般会員
	ひざこしスッキリお笑い体操	20:00～21:00	宇島公民館	一般・ジュニア会員
金	ソフトテニス	19:00～22:00	能徳テニスコート	一般・ジュニア会員
	バドミントン	19:30～21:30	角田小学校体育館	一般・ジュニア会員
土	バドミントン	9:30～11:30	岩屋活性化センター	一般・ジュニア会員
	ヒップホップダンス	9:00～11:00	三毛門公民館	一般・ジュニア会員
	卓球	19:30～21:30	岩屋活性化センター	一般・ジュニア会員
日	硬式テニス(1～2月)	13:00～17:00	能徳テニスコート	一般会員

お問合せ ぶぜんピープルズ事務局(豊前市教育委員会 生涯学習課内) ☎82-8059

夜間・休日の救急診療(相談)



豊築休日急患センター

- ☎ 82-8820
- 内 科 / 9時～22時(受付21時30分まで)
 - 小児科 / 9時～22時(受付21時30分まで)
 - 歯 科 / 9時～17時30分

九州歯科大口腔外科医(口腔がん専門医)診察予定日
12月12日、19日

新行橋病院

- ☎ 0930-24-8899
- 外科系 / 9時～12時、14時～17時、18時～
 - ※救急の場合は365日24時間体制で診療します。

中津市立小児救急センター

- ☎ 26-0020
- 平日 / 19時～22時(受付21時30分まで)
 - 休日(土・日・休日) / 9時～22時(受付21時30分まで)

中津市民病院小児救急電話相談

- ☎ 22-6535
- 毎日22時～翌朝8時30分までの時間帯で、
お子さんの急な病気などで心配な時はご連絡ください。

福岡県救急電話相談・医療機関案内



24時間受付 / 年中無休

救急車? 病院? 迷ったら 救急車の利用や最寄りの医療機関についてアドバイスします。

#を押して 7119 または 092-471-0099

消費者豆知識 vol.180



12月は「悪質商法撲滅月間」です

福岡県では、毎年12月を「悪質商法撲滅月間」と位置づけ、豊前市においても、街頭啓発キャンペーンを実施します。キャンペーンは、高齢者を狙った悪質訪問販売、振り込め詐欺等の消費者被害を防止するための啓発活動です。

福岡県警によりますと、令和2年中の二セ電話詐欺(振り込め詐欺をはじめとする特殊詐欺)の認知件数は201件で、前年と比べ78件減少し、被害額は3億8,854万円で、2億8,901万円減少しました。

騙されないためには電話やメールでお金の話が出たらすべて詐欺を疑いましょう。警察官や金融庁職員が、電話で口座番号や暗証番号を聞くことはありません。絶対他人にキャッシュカードや通帳を渡してはいけません。

おかしいと思ったら消費生活窓口や警察署に相談しましょう。

《一部 福岡県警察HPより引用》

※困ったときは、豊前市消費生活相談窓口にご相談ください。

【お問合せ】 豊前市役所 商工観光課 ☎ 82-8078

議会をパソコンや携帯電話等で視聴しましょう

市議会の様子を知る最もよい機会です。本会議については、インターネット中継をしております。

議会に関する情報については、豊前市公式ホームページに掲載しておりますのでご覧ください。

豊前市議会

検索



☆ 豊前市議会事務局 ☆ ☎82-8137

12月議会日程表(予定) ※10時より開催予定ですが、変更になる場合があります。

日時	会議	備考
11月30日(火)	本会議	開会、会期の決定、議案上程、提案理由説明
12月1日～6日	休会	議案審査
12月7日(火)	本会議	一般質問
12月8日(水)	本会議	一般質問
12月9日(木)	本会議	一般質問
12月10日(金)	委員会	
12月13日(月)	委員会	
12月14日(火)	委員会	
12月15日(水)	委員会	
12月16日(木)	休会	予備日
12月17日(金)	本会議	委員長報告、質疑、討論、採決

※新型コロナウイルス感染症拡大防止のため、議会の傍聴は中止や入場制限する場合があります。また、議会日程については変更になる場合がありますので、議会事務局にお問い合わせください。

ぶぜんイルミネーション 2021

12月18日(土)～1月21日(金) 点灯は22時まで



イルミネーション × ステーション

コロナで沈んだ心に明かりを灯すぶぜんイルミネーション。今年も宇島駅横の電車が見える公園を明るく彩ります。

また、フォトコンテストも同時開催！Instagramで「#豊前イルミ2021」をつけて投稿すると、投稿者の中から豪華賞品が当たります。ぜひご応募ください。

表紙の題字

豊前



むらかみ まお
村上 実音さん
[青豊高校3年]

冷たい風をイメージして書きました。体を十分に温めて過ごしてくださいね。

有料広告募集中!

- 広報誌広告
 - ・1枠(縦60mm×横85mm) 5,000円/1回
 - ・2枠(縦60mm×横175mm) 10,000円/1回
- 公式ホームページバナー広告
 - ・5,000円/1ヶ月

■申込・問合せ 総合政策課総合政策係 ☎82-1122(直通)

広報ぶぜんについて

諸事情により、ご自宅に広報「豊前」が届かない方は、恐れ入りますが、最寄りの市施設(市役所、地区公民館等)にて入手してください。

(ご自宅への配布につきましては、行政区・隣組に加入することにより配布されます。)

食育

豊前市食育推進計画

〈12月の旬の食材〉

「豊前本ガニ」

SHOKUIKU CORNER



今月の旬の食材は「豊前本ガニ」です。潮の干満の差が大きく広大な干潟が発達している豊前海沿岸は、ワタリガニが獲れることで有名です。栄養が豊富にある干潟でのびのびと育った豊前本ガニは、濃厚な旨みと豊かな甘みを持っています。

○豊前海産のワタリガニ(ガザミ)の中でも、身入りの良いものだけに「豊前本ガニ」のブランド名が与えられています。

○ワタリガニには動脈硬化予防、肝臓の解毒能力強化などの効用を持つタウリンや、味覚障害予防、ビタミンAの吸収促進、体内の重金属排泄などの効用を持つ亜鉛を多く含んでいます。

○調理方法は茹でガニ、蒸しガニ、味噌汁などがあります。

▼ワンポイント▼ 活きガニを加熱調理する場合は、氷6:真水4の氷水に10分浸す、カニをそのまま冷凍庫に30分入れるなど活き締めを事前に行っておくと、ハサミや脚がバラバラになりません。



毎月19日は豊前市食育の日です。家族みんなで旬のものを食べよう! 『早寝 早起き 朝ごはん』

【食育HP】<http://www.city.buzen.lg.jp/nogyo/syokuiku.html>

「求菩提そば」そば打ち体験者募集!

求菩提を臨む里山と清流に育まれた香り高い「求菩提そば」を使ったそば打ちを体験してみませんか?もちろん初心者大歓迎です! そば粉・そばの実の販売もおこないます。

開催日 **12月19日(日)** ※年越しそば打ち会
第1部:9時30分～/
第2部:11時～/第3部:13時～

場所 **岩屋活性化センター**
(豊前市大字大河内301-3)

申込期限 **12月17日(金)**

内容 ●そば打ち体験(1人で1台そばを打ちます) 新型コロナウイルス対策のため試食会を中止し、1人につき約4人分のそばをお持ち帰りいただきます。

募集人員 ●30名(各部10人) ※1家族1台
参加費 ●2,000円/人
持参する物 ●エプロン・三角巾・タオル等

【申込み先・問合せ】
求菩提そば振興組合事務局 岩屋活性化センター内
(☎0979-88-2002)

※新型コロナウイルスの感染状況等によっては中止となることがあります。

登録無料

豊前市防災
情報メールに
ご登録を!



QRコードを読み取り
空メールを送信
してください。



豊前市
公式
LINE

LINEで
豊前市と友だちに
なろう!



「広報豊前」が
無料アプリで毎月
スマホに届きます。

マチイロ
マチを好きに
なるアプリ

ダウンロード
はこちらから



環境対応植物油インキ
を使用しております。