

海と山に囲まれた住みよい街

広報

豊前

2012
FEBRUARY
【vol.1107】

2

PICK UP



- 国民健康保険の被保険者証が変わります…………… 8
- 議会を傍聴しませんか?…………… 18
- 築上北高跡地整備事業地区の愛称募集…………… 19



2
ページ

確定申告相談日程のお知らせ

市の動き [H24.1月1日現在] ●市の人口/総人口 27,522人(+1)【男 12,877人(-5)・女 14,645人(+6)】 世帯数 11,656戸(+10)

URL <http://www.city.buzen.lg.jp> E-mail info@city.buzen.fukuoka.jp

確定申告相談日程のお知らせ

— 会場は市役所3階大会議室です —

平成23年分確定申告の相談受付を下記の日程で行います。代理の方による申告もできますので、申告の必要のある方は平成24年3月15日までに適正な申告を行ってください。

受付時間 午前8時30分～午前11時30分、午後1時～午後4時

受付会場 豊前市役所 3階大会議室

持ってくるもの

- ・印鑑
- ・前年中の収入と経費のわかる書類（給与や年金の源泉徴収票、帳簿など）
- ・生命保険料・地震保険料の払込証明書、社会保険料（国民年金保険料）控除証明書
- ・障害者控除を受ける方は、障害者手帳など障害を証明するもの
- ・その他各種控除を受ける方は、それらの証明書または領収書（医療費控除、住宅ローン控除など）
- ・申告者名義の通帳

注意すること

- ・国民健康保険に加入している方は、所得がない場合でも申告してください。
- ・税務署から申告書が送られてきた方は、できるだけ自分で記入して税務署に送付してください。
- ・市役所で申告する場合は、税務署から送られてきた申告書を持参してください。

確定申告相談受付 日程表

	指定地区		指定地区
2月16日(木)	岩屋地区	3月2日(金)	三毛門地区
2月17日(金)	角田地区	3月3日(土)	
2月18日(土)		3月4日(日)	
2月19日(日)		3月5日(月)	三毛門地区
2月20日(月)	角田地区	3月6日(火)	横武地区
2月21日(火)	合河地区	3月7日(水)	横武・山田地区
2月22日(水)	合河・大村地区	3月8日(木)	山田地区
2月23日(木)	八屋地区	3月9日(金)	黒土地区
2月24日(金)	八屋地区	3月10日(土)	
2月25日(土)		3月11日(日)	全地区
2月26日(日)		3月12日(月)	黒土地区
2月27日(月)	八屋地区	3月13日(火)	黒土・千束地区
2月28日(火)	宇島地区	3月14日(水)	千束地区
2月29日(水)	宇島地区	3月15日(木)	千束地区
3月1日(木)	三毛門地区		

※会場の混雑を避けるため、地区ごとに指定日を設けております。指定日に都合のつかない方は、他の地区の指定日でもかまいませんのでご都合の良い日におこしください。

※2月上旬に受付日時を指定した「申告案内ハガキ」が届いた方は、指定日時を目安におこしください。
税務署より確定申告書が送られてきた方には「申告案内ハガキ」は送っておりませんので、日程表を目安に申告を行ってください。



○ 確定申告をされるみなさまへ

確定申告期間中は、申告会場が大変混雑することが予想されます。
また内容によっては、税務署へ行っていただくことがあります。

○ 農業所得・営業所得・不動産所得を申告される方へ

農業所得・営業所得・不動産所得を申告される場合には、必要経費の領収書等を、集計してきてください。(集計をされていない方は確定申告の受付ができない場合がありますのでご注意ください。)

○ 医療費控除を受けられる方へ

医療費控除を受けられる場合には、領収書等を、医療を受けた人ごとに病院・薬局別にまとめてそれぞれ集計してきてください。また、医療費に対して、生命保険・高額医療費等で補てんされた金額がある方は、その金額の分かるものを持参してください。(集計をされていない方は確定申告の受付ができない場合がありますのでご注意ください。)

○ 譲渡所得を申告される方へ

譲渡所得(土地収用、不動産売買、株式譲渡)のある方につきましては、内容によっては、税務署に行ってください。

○ 申告相談について

青色申告(収支内訳書を含む)、特定増改築等住宅借入金等特別控除、認定長期優良住宅新築等特別税額控除、住宅特定改修特別税額控除、住宅耐震改修特別控除、山林所得につきましては、税務署での申告をお願いします。

また市での申告相談にて、税務署判断が必要となる申告(譲渡、営業、不動産、株式、住宅ローン等)につきましては、税務署での申告をしていただく場合があります。

○ その他

確定申告書を作成できる方は、自分で確定申告書を作成し、直接税務署へ送付することができます。また国税庁ホームページの「確定申告書等作成コーナー」で、申告書が作成でき大変便利です。

○ 行橋税務署での確定申告受付期間

受付期間 2月16日(木)～3月15日(木)、土日閉庁

※所得税の還付を受けるための申告については、行橋税務署で1月から受け付けています。

市役所では、2月16日～3月15日(日程表 参照)まで申告を受け付けていますが、3月16日以降は受付できませんので、ご注意ください。

受付時間 午前9時～午前12時、午後1時～午後4時

問合せ先 行橋税務署 個人課税部門 0930-23-0582

問合せ先 税務課 市民税係 0979-82-1111 (内線1192・1193)

大村 小学校

PTA主催のバザー開催♪

毎年恒例になっているPTA主催のバザーは、子ども達はもちろん地域の皆様も楽しみにしている一大イベントです。PTAの世帯数は11世帯しかありませんが、余剰品の品数は、人数の多い学校にも負けにくいたくさん集まります。それは、11月の時期に開催されることがわかっているの、地域の皆さんが少しずつためておいてくださるからです。又、どこのバザーよりも値段が安いことで、大村小のバザーは定評があります。



子ども達も
おもしろカレーや
焼きそばに大満足♪



余剰品のコーナーも
大盛況!!



RKBテレビ
「探検九州」の取材が入り
高田課長来校!!

保護者自慢のカレーや味ご飯・鉄板焼きそばはもちろん、地域の方自慢のおこわや漬け物・手作り菓子等々、たくさんの種類の食べ物が提供されるのです。今回、約150食分用意していたのが売り切れ状態になり、後から来た方には申し訳なかったほどです。大村小学校には、地域の大応援団がついています。

一人一人活躍する場が多い授業、学力向上につながる読書、体力と根気強さを培うなわとび運動(44年の伝統)、リズム感と気合いでたたく大村子ども太鼓、コミュニケーションの力を養う縦割り活動…特色ある取り組みをしている大村小学校に、ぜひ来てみませんか!

大村小学校 ☎828-0066 豊前市大字大村1524 ☎0979-82-2026

合岩 中学校

生徒が伸び伸びと過ごせる楽しい学校♪

本校は海拔143mにあり、豊前市でも最も標高の高い、寒冷な地域にあります。心の温もりで包まれた学校です。体育大会や文化発表会は、小規模校ゆえに生徒一人一人にいくつもの役割が求められ、全員の努力と協力がなければ成り立ちません。しかし、だからこそ、生徒一人一人が光り輝く姿を見せてくれるのです。

2か月に1回のペースで行われる生徒集会では、全員に発表する場を設定しています。まず、本校で積極的に進めている読書活動の一環である、学校での朝読書の時間や家庭で読んだ本の感想を交えて紹介する活動があります。また、学校行事や社会の出来事、日頃の生活を振り返って自分の思いや考えを述べる意見発表の場があります。このことを通して、生徒一人一人の心を全校生徒と職員とで理解し合い、互いの絆がますます深められています。



体育大会

ソーラン節での
男子による組体操!!



文化発表会

希望者によるダンス♪



8年生による
自作の
ミュージカル!!

本校が目指している学力向上と心身の健康は、こうした異年齢の生徒間交流により、一人一人の生徒に心の穏やかさを育み、どんなときも安心して過ごすことのできる教育環境づくりに効果をもたらしているのです。



親子ふれあい
レクリエーション



生徒集会

読書感想も意見発表も原稿を
暗記して当日に臨みます!!

合岩中学校 ☎828-0075 豊前市大字下川底32番地 ☎0979-88-2012

児童・生徒募集

豊前市内の3校(大村小学校、合岩小学校、合岩中学校)の小規模特認校(通学区域が豊前市内全域)での特色を紹介いたします。

学校見学等は、各学校に直接問い合わせてください。

申込みは「小規模特認校入学・転入学申請書」を豊前市教育委員会に提出してください。合岩中学校においては、平成24年度転入学生徒が対象です。

問合せ先 | 豊前市教育委員会 教育課 学校教育係
0979-82-1111(内線1213、1214)

合岩小学校



ようこそ合岩小学校へ!! <小規模特認校制度で1年生が転入>

豊かな自然、少人数だからこそできるきめ細かな学習指導、地域資源を取り入れた学習、緑に囲まれた広々としたきれいな学校。どれをとっても我が子の教育環境に合っていると、3学期より、小規模特認校制度を利用して、市内の小学校から1年生が転入してきました。

3学期は、全校児童51名、1年生8名でのスタートとなりました。



WELCOME!!



始業の日には、さっそく心優しい1年生が手作りの歓迎会を開きお迎えです。はじめは緊張していましたが、そこは子ども、すぐに溶け込んで合岩小学校1年生の仲間入りです。今は学校にも慣れ、友達と仲よく元気に勉強や運動を頑張っています。

合岩小学校での一番の楽しみを聞いてみると虫採りだそうです。生き物が大好きで、色々な生き物を飼ってみたいそうです。合岩小学校では、夏になると中庭の水銀灯にカブトムシが飛んできます。朝、水銀灯の下を探すと、カブトムシやクワガタに出会えるかもしれませんね。今年の夏が今から楽しみです。四季折々の自然を全身で受け止め、優しく伸び伸びと合岩小学校で学んでほしいものです。



さて、保護者の皆様には、転校するにあたって何かと面倒なのではないかと思われる方も多いのではないのでしょうか。しかし、そこは同じ市内からの転校、教科書や学習道具もそのままよいのです。また、学習内容も引き続き同じですので、子どもにとってもそれほど負担はありません。どうぞ、学校見学にお越しください。そして、子どもの学習環境を肌で感じてみてください。

合岩小学校 ☎828-0074 豊前市大字下河内81-9 ☎0979-88-2787



平成23年度(福岡県における学力・学習状況調査及び福岡県学力実態調査)結果の公表について

豊前市教育委員会

本年度は東日本大震災の影響で、学力・学習状況調査(国・算・数)については全国的な調査とはなりませんでしたが、しかし、福岡県では義務教育の機会均等とその水準の維持向上の観点から、児童生徒の学力や学習状況を把握・分析し、教育施策の成果と課題の検証・改善及び、学校における児童生徒への教育指導の充実や学習状況の改善等に役立てることを重視しています。したがって、文部科学省が作成して配布した平成23年度全国学力・学習状況調査の問題冊子等を活用し、県内調査対象の学年の全児童生徒を対象とした悉皆方式による調査として昨年9月に実施しました。

公表についての考え方

- 豊前市教育委員会としては、市町間、学校間の序列化や過度の競争につながるおそれがある平均正答率等の数値や個々の学校名を明らかにした公表は、実施の趣旨に合わないため行いません。
- 各学校では、自校の傾向、成果と課題について検討・協議し、作成している学力向上プランの修正・見直しを行い、今後の教育活動に生かすようにします。

平成23年度の調査結果に見られる傾向と考察及び指導改善のポイント

表 福岡県平均正答率

学年	国語A (知識)	国語B (活用)	算数・数学A (知識)	算数・数学B (活用)	社会A (知識)	社会B (活用)	理科A (知識)	理科B (活用)	英語A (知識)	英語B (活用)
小6	78.1	41.8	81.4	44.9	46.9	48.0	68.4	51.3		
中3	80.0	65.1	59.3	51.9	49.5	39.0	54.7	44.3	68.9	41.8

単純な比較はできませんが、平均正答率を比較すると、本年度の調査は22年度と比べ、小学校では社会B(活用)、理科A(知識)、中学校では数学B(活用)、社会A(知識)・B(活用)、理科B(活用)、英語A(知識)が高くなっていますが、これ以外は低くなっています。

本市小学校 すべて(国語A・B、算数A・B、社会A・B、理科A・B)において、県平均をやや下回る正答率。※

【課題点と指導改善のポイント】

国語:「主語を置き換えて新聞等の記事を書き換える問題」に特に課題が見られました。そこで、書いた文章を互いに読み合っ、中心となる事柄が読み手に明確に伝わっているか、題材の集め方、選び方、捉え方は適切かなどを検討する学習活動を設定することが重要です。

算数:「紙を折って図形を作る操作を観察して、できた図形を筋道立てて考え、数学的に表現する問題」に特に課題が見られました。そこで、実際に紙を折ってその意味を考える活動において、図形の構成要素と対応させて操作の意味を考えさせることや、図形を判断する活動を取り入れ、何を確かめればよいかを考えさせることが重要です。

社会:「複数の資料を関連付けて考え、まとめ、説明する問題」に特に課題が見られました。そこで、一つ一つの資料を丁寧に読み取らせるとともに、それぞれの資料から読み取ったことの共通点を見付けさせたり、一見、関連性のない資料を今までの知識を使って因果関係を見出させたりする等、複数の資料を活用させる学習活動を設定することが重要です。

理科:「ソケットなしで豆電球に明かりをつける問題」に特に課題が見られました。そこで、実感を伴った理解を図るために、児童がもっている自然の事象・現象についてのイメージや素朴な概念などを、観察・実験などの学習活動とおして意味付けしたり、関係付けたりすることが重要です。

本市中学校 社会A、理科A、英語A・Bは県平均とほぼ同様の正答率。※
国語A・B、数学A・B、社会B、理科Bは県平均をやや下回る正答率。※

【課題点と指導改善のポイント】

国語:「文章の展開や表現の仕方に注意して読み、読み取った情報をQ & Aの形式で適切に書く問題」に特に課題が見られました。そこで、読み取ったことをA4版1枚で簡潔にまとめたり、Q & A形式でまとめたりするような学習活動を設定することが重要です。

数学:「証明の意義を理解することに関する問題」に特に課題が見られました。そこで、演繹的な推論による証明だけでなく帰納的な方法も取り入れ、それぞれのもつ役割を理解できるようにする学習活動を設定することが重要です。

社会:「源頼朝の業績や鎌倉時代の特色を問う問題」に特に課題が見られました。そこで、歴史学習を問題解決的に進めるとともに、学習のまとめでは年表や関係図などを使って歴史的語句の意味を整理させていく学習活動を設定することが重要です。

理科:「おもりを水中に沈めていくときのばねののびを浮力と関係付けて考える問題」に特に課題が見られました。そこで、科学に関する基本概念の一層の定着を図るため、3年間を見通した指導計画の作成が重要です。

英語:「対話の内容を聞いて、これから見ようとする映画が何かを判断する問題」に課題が見られました。そこで、「聞くこと」の指導をする際は、対話形式の場合であれば「登場人物」のうち、誰が誰に対して何を質問しているのか、どのように答えているのかに注目させながら聞き取りのポイントを指導することが重要です。

※の意味・・・ ほぼ同様: ±1ポイント以内 やや上回っている: +1ポイント以上 やや下回っている: -1ポイント以下

まちづくり通信



豊前市が第5次総合計画策定のために現在取り組んでいることについてお知らせします。今回の策定にあたってはいろいろな世代の方の声をじかに聞くことに重点を置いています。市民ワークショップ、高校生ワークショップ、子ども会議をとおして感じたことは、みんな豊前市のことが大好きだということです。自然が多く暮らしやすくていいところだ、こうしたらもっと良くなると思うということを真剣に考えてくれました。頼もしく思うと同時に、何としてでも皆さんの思いを計画に反映させなければという気持ちでいっぱいです。今後も市の取り組みについて見守っていただきたいと思っておりますので、よろしくお願いします。

市民ワークショップ

◎第1回(11月1日) 目指すべき豊前市の姿

これからの豊前市がどんなまちになったらよいか市の将来像について考えました。

◎第2回(11月15日) 豊前市の良いところ、悪いところ

良いところ、悪いところからまちづくりの課題とチャンスについて考えました。

◎第3回(11月29日) みんなでできることを考えよう

将来像、課題等を踏まえこれからの取り組みについて話し合いました。



高校生ワークショップ(青豊高校)

◎第1回(12月7日) 豊前のいいとこいっしょに考えよう

Step and go よいところをさらに進化させる
オシャレな街づくり いいところをもっとアピールしよう

◎第2回(12月14日) 市長になったらどんなまちをつくりたいか

- 【5つの公約】
- ・いろいろな人に優しい町にします
 - ・イベントをたくさんします
 - ・町の活性化を図ります
 - ・安心安全な町にします
 - ・特産物の支援をします

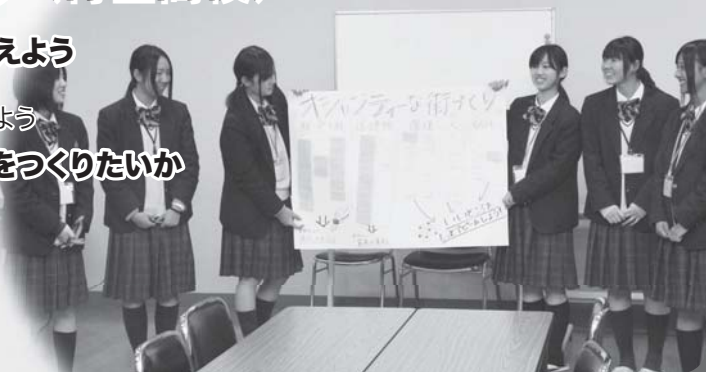

子ども会議 (12月10日)

◎あったらいいな、こんな豊前市 豊前市のよさを見つけよう

- 【合岩小学校】 ■求菩提山など地域の誇りを伝える
- 【千束小学校】 ■ごみの減量についての取り組みを小学校から校区へ
・地域での取り組みにまで発展させる
- 【角田小学校】 ■学校を通して角田の環境を知りたい
・バードウォッチング、海岸清掃、どんど焼きなど
- 【横武小学校】 ■人や自然にやさしい豊前市になるには
・点字ブロック、ごみ問題、自然を守る
- 【三毛門小学校】 ■にぎやかな豊前市になるため
・観光PR、伝統行事を増やす





いつも元気に! すこやか医療

医療に関するお問い合わせは… **市民健康課 医療保険係** まで
 ●国民健康保険・公費医療に関すること (⑤番窓口) 内線1207・1291
 ●後期高齢者医療に関すること (④番窓口) 内線1204・1208

平成24年4月から国民健康保険の被保険者証が変わります
 平成24年1月以降、新規加入される方や、内容に変更のある方は、その時点から変わります。
 限度額認定証、減額認定証、特定疾病療養受療証は従来どおりです。

- 一人に一枚ずつ交付されます。
 大きさはクレジットカードのサイズ(縦54ミリ、横86ミリ)となります。素材は紙です。

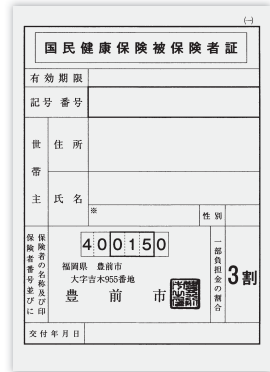

世帯ごとの被保険者証



被保険者証 個人ごとのカード

- 70歳以上の方に交付していた『高齢受給者証』はなくなり、被保険者証と一体型になります。

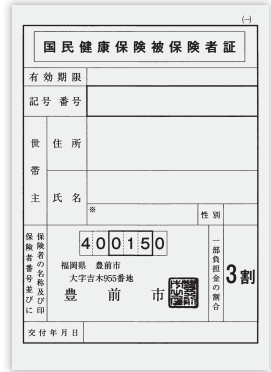

世帯ごとの被保険者証



個人ごとの高齢受給者証



被保険者証 兼 高齢受給者証
(※負担割合が表示されます)

国民健康保険の加入手続きは14日以内に!

会社の保険証ができれば喪失の手続きを!

平成22年度 特定健診の実施結果のお知らせ

平成20年度より40歳以上75歳未満の被保険者に対し、メタボリックシンドロームの把握と内臓脂肪型肥満の改善・予防のための特定健診の実施が医療保険者に義務付けられました。この度、平成22年度における集計(国への報告)が完了しましたので、実施計画との比較及び概況についてお知らせいたします。

平成22年度 特定健診目標達成率

実施計画では平成24年度までの5ヵ年計画を策定していますが、平成22年度までの実施計画との比較については次のとおりです。

	目標値	実施率(実績)	達成率
平成22年度	50%	24%	48%
平成21年度	45%	20%	44%
平成20年度	40%	24%	60%

平成24年度の
 受診申込みは
 2月から受付します!!
 是非、お早めに!!

2月のごみ収集日

区 分	収集地区	収集日
可燃ごみ (燃えるごみ) ・生ごみ・貝殻・革類・プラスチック類 ・ふとん・木製家具類・じゅうたん	八屋・宇島・赤熊 青豊・大村地区	毎週火・金曜日
	その他の地区	毎週月・木曜日
プラスチック製 容器包装	八屋・宇島・赤熊 青豊・大村地区	毎週月曜日
	その他の地区	毎週火曜日
カン・ペットボトル	市内全域	毎週水曜日
ビン 	八屋・宇島・赤熊 青豊・大村地区	毎週木曜日
	その他の地区	毎週金曜日
不燃ごみ (燃えないごみ) * 電気製品 (家電5品目及びパソコンを除く) * ガラス * 陶器 * 金属製家具類 * 刃物類 * 有害ごみ(蛍光灯・電球) * 日用不燃雑物 * カンやビンのふた 古紙 紙製容器包装 古布 【ダンボール】  【新聞】 【雑誌】  【衣類毛布】	上町・本町・上町団地	6日
	角 田	7日
	合 河	8日
	神明・元町・日の出・周防	9日
	千 束	10日
	下町・住吉・明神 前川・大村	13日
	山 田	14日
	岩 屋	15日
	横 武	17日
	教校・昭和・赤熊 青豊・戸津田	20日
	三毛門(中・下・出屋・西) 三毛門団地・沓川・久松	21日
	三毛門(上・東)・恒富・小犬丸 市丸・清水町・三楽・六郎・森久	22日
	二葉・中央・東八幡町	23日
	黒 土	24日

- ※ごみは決められたステーション以外には出さないでください。ごみを不法投棄すると法律で処罰されます。
- ※カン・ビン・ペットボトル・不燃物(小物)を出す場合は、無色透明な袋に入れて出してください。(他市町村のごみ袋は不可)
- ※陶器・ガラス類と金属類は別の無色透明な袋で出してください。
- ※通常、土・日・祝日の可燃ごみ収集は行いません。

ごみの収集日や分別の仕方など、わからない事がありましたら生活環境課までお問い合わせください。
【生活環境課廃棄物対策係 TEL0979-82-1111 内線1153】

野外焼却は禁止です!!

近所で野焼きをして困っているという苦情(においや煙で窓を開けられない、洗濯物が干せない、健康への危惧など)が生活環境課に多く寄せられています。ごみを屋外で燃やすことは法律で禁止されています。警察の取締りも強化されており、場合によっては違反者に対し罰則が科せられることもあります。

一部認められる軽微な焼却(田んぼのあぜ草や伐採した枝など)であっても時間帯、風向きなどを考慮し、周辺の方々への配慮を十分行ってください。

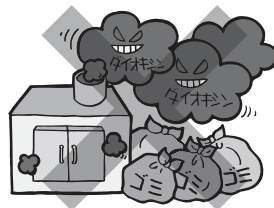

私有地での動物の死骸について

個人の敷地内における、動物(猫やイタチ等)の死骸についての回収依頼がよせられています。私有地については、対応できませんので、近くのごみステーションまで出していただければ、市で回収いたしますので、よろしくお願い致します。

ごみはきちんと分別し、収集日の朝8時30分までに決められたステーションに出してください。

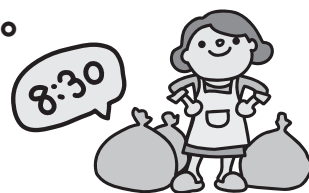

お買い物にはマイバックを持参しましょう。



保健だより

☎82-1111 (健康係)まで

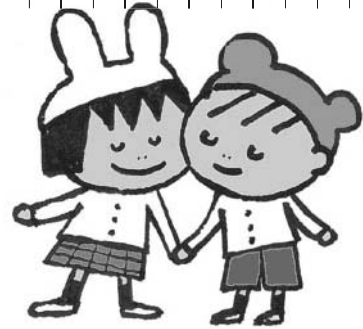

乳幼児健診

	2月	対象児	内容
4ヶ月児	7日(火)	満4ヶ月児	身体計測、診察 離乳食相談等
7ヶ月児	21日(火)	満7ヶ月児	
1歳 6ヶ月児	28日(火)	平成22年 6月・7月生まれ	身体計測、小児科 歯科診察等

- 時間 13:20~14:00
- 場所 豊前市総合福祉センター
- 持ってくる物 母子健康手帳、問診票
- ★対象児にはハガキ又は封書でお知らせします。
- *4ヶ月児健診では、市から本のプレゼントがあります(ブックスタート)。



♪参加者募集のお知らせ♪

離乳食教室参加者募集

日程	対象者
2月1日(水)、3月7日(水)	5、6ヶ月児とその保護者
2月21日(火)	7ヶ月以上の乳児とその保護者

- 時間 11:00~12:00
- 場所 豊前市総合福祉センター(調理実習室)
- 対象 生後5ヶ月以上の乳児とその保護者
- ★参加希望の方は健康係までお申込ください。
- ★試食ができますので、お子さん用のエプロンをお持ちください。



パパママ学級参加者募集

おなかの赤ちゃんのために、そして健康なマタニティーライフを送るために、一緒に楽しく勉強してみませんか？

- 日時 3月10日(土) 13:30~16:00
- 場所 豊前市総合福祉センター
- 対象 妊娠中の方とその家族
- 内容 沐浴指導、尿検査、妊婦体験、講話「妊娠中の過ごし方・食事について」、試食
- 持ってくる物 母子健康手帳、上履き
- 定員 先着10組
- ★参加ご希望の方は3月8日(木)までに健康係までお申込ください。

糖尿病教室

血糖値やヘモグロビンA1cが高いと言われたことはありませんか？治療中の方もぜひご参加ください。

- 日時 3月8日(木) 9:00~12:00
- 場所 豊前市総合福祉センター
- 内容 ・尿検査、血圧測定
・健診結果から今の自分の体を知る
・自分はどれだけ食べたらいいの？
- ★参加ご希望の方は3月1日(木)までにお申込ください。

じぶんみがき塾

一緒に調理実習をしながら「食」について考えましょう。あなたのご参加お待ちしております。

- 日時 2月9日(木) 9:30~13:00(受付9時から)
- 場所 豊前市総合福祉センター(2F 調理実習室)
- 内容 ・尿検査、血圧測定
・調理実習をします。
- 対象 食事に関心のある方
- 材料費 1人 300円
- 持ってくる物 米1合、エプロン、三角巾又は大きめのハンカチ
- ★参加ご希望の方は健康係までお申込ください。



平成24年度 特定健診・がん検診について

4月から平成24年度の特定健診・がん検診が始まります。今回からハガキでのお申込みになっておりますので、今月号の市報と同時配布のチラシについているハガキにご記入の上、投函してください。

平成24年度 大腸がん検診無料のお知らせ

対象の方(下記参照)は、大腸がん検診(便中の血液の有無の検査)を無料で受けることができますので、ぜひハガキにてお申込みください。(日程など同時配布のチラシをご覧ください)

- 対象 豊前市に住居票がある下記の生年月日の方
 - ・昭和46年4月2日~昭和47年4月1日生まれ
 - ・昭和41年4月2日~昭和42年4月1日生まれ
 - ・昭和36年4月2日~昭和37年4月1日生まれ
 - ・昭和31年4月2日~昭和32年4月1日生まれ
 - ・昭和26年4月2日~昭和27年4月1日生まれ
- ※保険の種類は関係ありません。(国保・社保など)

子宮頸がん・ヒブ・小児用肺炎球菌ワクチン 予防接種について

平成23年度、上記予防接種料金の助成を実施しています。平成24年度も今年度と同様に予防接種料金の助成を行います。対象者は下記の通りです。任意接種のため、保護者の判断で接種を希望された方が対象となります。(助成を受ける場合は同意書(捺印)が必要となります)詳しくは健康係にお問い合わせください。

- ◎子宮頸がんワクチン:平成24年度において13~16歳となる女子
※ただし、17歳となる女子(現在高校1年生相当H7年4月2日~H8年4月1日生まれ)について、平成23年度中(H24年3月31日まで)に接種を受けている場合は対象となります。
- ◎ヒブワクチン:生後2ヶ月以上5歳未満の子
- ◎小児用肺炎球菌ワクチン:生後2ヶ月以上5歳未満の子



FEB
2012



HEALTH

このコーナーについてのお問い合わせ、各種申込は
市民健康課 健康係（豊前市総合福祉センター内）

健康相談

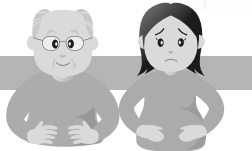

市民健康相談

- 日 時 2月24日(金) 10:00~11:00
- 場 所 豊前市総合福祉センター
- 内 容 尿検査(尿中塩分測定できます)、
血圧測定、生活栄養相談、
体脂肪測定(希望者)
- 持ってくる物 健康手帳

妊婦健康相談・母子手帳交付

- 日 時 2月24日(金) 10:00~11:00
- 場 所 豊前市総合福祉センター
- 内 容 尿検査、血圧測定、生活栄養相談
- 持ってくる物 印鑑
- ★都合の悪い方は、豊前市総合福祉センター窓口にて随時(平日8:30~17:00)交付しています。印鑑をお持ちください。



乳幼児相談

- 日 時 2月1日(水)、21日(火)
10:00~11:00
- 場 所 豊前市総合福祉センター
- 内 容 保健師・栄養士による育児相談、
離乳食等の相談、身体計測等
- 持ってくる物 母子健康手帳



予防接種

三種混合

(ジフテリア・百日咳・破傷風)

- 実施期間 3月5日(月)~10日(土)
- 対象児 1期初回:生後3ヶ月~12ヶ月
(20日~56日間隔で3回接種)
1期追加:初回(3回)終了後、
1年~1年半後(1回接種)

生後90ヶ月(7歳半)未満まで接種可能

- 実施場所 市内指定医院
- 持ってくる物 母子健康手帳・体温計・筆記用具
- ★予約が必要です。2月24日(金)までに健康係までお申込ください。

この予防接種を受けた後、6日間は
他の予防接種は受けられません。

MR(麻疹・風疹)

この予防接種を受けた後、27日間は
他の予防接種は受けられません。

- 実施期間 2月20日(月)~25日(土)
- 対象児
第1期:生後12ヶ月~24ヶ月未満
(2歳を越えると接種できません。)
第2期:H17年4月2日~H18年4月1日生
第3期:H10年4月2日~H11年4月1日生
第4期:H5年4月2日~H6年4月1日生
- 第2、3、4期の方で、H23年4月以降に接種された方は、接種の必要はありません。
- 実施場所 市内指定医院
- 持ってくる物 母子健康手帳・体温計・筆記用具
- ★予約が必要です。2月10日(金)までに健康係までお申込ください。

BCG

この予防接種を受けた後、27日間は
他の予防接種は受けられません。

- 実施日 2月7日(火)、3月6日(火)
14:30~15:00
- 対象児 生後3~6ヶ月未満
(6ヶ月を越えると接種できません。)
- 実施場所 豊前市総合福祉センター
- 持ってくる物 母子健康手帳・体温計・筆記用具
- ★予約の必要はありません。
- ★接種は1回のみです。

日本脳炎

この予防接種を受けた後、6日間は
他の予防接種は受けられません。

対象者が拡大されました。(平成7年6月1日~平成19年4月1日生まれの方も接種できるようになりました)

平成7年6月1日~平成19年4月1日生まれの方で、1期・2期の接種(合計4回)が終わっていない方は、接種ができますので、母子健康手帳で接種歴を確認した上で、健康係にご予約ください。(♪お電話の際は、母子健康手帳をご準備ください。)

- 実施期間 3月19日(月)~3月24日(土)
- 対象児 1期:3歳、4歳
2期:9歳~12歳
※特例対象者:平成7年6月1日~平成19年4月1日
生まれの方で、1期・2期の接種(合計
4回)が終わっていない方。
- 実施場所 市内指定医院
- 持ってくる物 母子健康手帳・体温計・筆記用具

★基本的な接種方法★

- 1期初回:6~28日の間隔で2回接種
- 1期追加:1期初回終了後、おおむね1年おいて1回接種
- 2期:9歳~13歳未満で1回接種

★予約が必要です。3月9日(金)までにお申込ください。

図書館だより

2012
February

豊前市立図書館 ☎82・6500
■開館時間/午前10時から午後6時 BUZEN LIBRARY
メール librarybuzen@piano.ocn.ne.jp

TSUTAYA 年間ランキング

年末に各書店から年間のランキングが発表されました。その中からTSUTAYAのランキングを紹介します。○印は図書館にあるかまたは発注中の本です。

- 1位: 心を整える。/長谷部誠○
- 2位: 謎解きはディナーのあとで/東川篤哉○
- 3位: 榎木式カーヴィーダンスで即やせる!/榎木裕実
- 4位: 榎木式カーヴィーダンスで部分やせ!/榎木裕実
- 5位: 9割がバイトでも最高のスタッフに育つ ディズニーの教え方/福島文二郎○
- 6位: 人生がときめく片づけの魔法/近藤麻理恵○
- 7位: 麒麟の翼/東野圭吾○
- 8位: マスカレード・ホテル/東野圭吾○
- 9位: 超訳ニーチェの言葉/ニーチェ○
- 10位: くじけないで/柴田トヨ○



大活字本が増えます

図書館には現在、大きな活字で印刷された「大活字本」が36タイトルあり、一部は図書館車にも載せています。4月までに新たに、鬼平シリーズなど53タイトルを受け入れて、充実を図ることとしました。また、朗読CDも86タイトル受け入れることとしましたので、あわせてご利用ください。

個人全集が充実しました

図書館では個人全集(選集)の収集に努めています。このたび、新たに太宰治(文学)、佐原真(考古学)、山口昌男(文化人類学)、一休(宗教)、福沢諭吉(思想)、五来重(宗教・民俗学)の全集を受け入れました。調査・研究などに是非、ご利用ください。

ハンセン病文学全集が寄贈されました

ハンセン病で強制隔離された元患者の詩や小説などを集めた「ハンセン病文学全集」(皓星社・全10巻)が笹川記念保健協力財団より寄贈されました。文学として記録として後世に遺すべき全集です。ご利用ください。

会議室利用のご案内

図書館3階の会議室、小会議室は皆様の利用が可能です(有料)。利用には事前のお申し込みが必要です。大会議室は約50名、小会議室は10~15名での利用が可能です。スクリーン、投影機器もあります。詳しくは図書館2階カウンターまたは教育課文化芸術係へお問い合わせください。

児童室ミニ企画

2月は図書館員が選んだ「心温まる本」を展示、提供します。絵本を中心に児童書、一般書から選びますので、手にとってください。

New Book

- (宗教) いのちの言葉 3・11後の日本へ/ダライ・ラマ14世
- (歴史) 聯合艦隊司令長官山本五十六/半藤一利
- (人物) 「がんばらない」を生きる/鎌田實
- (社会) ネットいじめはなぜ「痛い」のか/原清治
- (社会) 箸の考古学(ものが語る歴史)/高倉洋彰
- (理科) 宇宙のダークエネルギー/土居守
- (理科) サバンナの動物親子に学ぶ/羽仁進
- (家庭) 年収100万円の豊かな節約生活術/山崎寿人
- (芸術) 白土三平伝 カムイ伝の真実/毛利甚八
- (芸術) 蝶々にエノケン 私が出会った巨星たち/中山千夏
- (文学) 向田邦子の陽射し/太田光
- (文学) あのフェアウエイへ/川上健一
- (文学) ヴァンティ/唯川恵
- (文学) かわいそうだね?/綿矢りさ

- (文学) キャベツ炒めに捧ぐ/井上荒野
- (文学) ギンギラ★落語ボーイ/三遊亭白鳥
- (文学) ドルチェ/菅田哲也
- (文学) ヒア・カムズ・ザ・サン/有川浩
- (文学) 甘樫丘に立つ/井利儀一
- (文学) 舟を編む/三浦しをん
- (文学) 神様2011/川上弘美
- (文学) 未踏の野を過ぎて/渡辺京二
- (文学) 親の家を片づけながら/リディア・フレム
- (児童) なぜ?どうして?社会のお話/橋本五郎
- (児童) 小さなよつこの雪だるま/長谷川集平
- (児童) あやかしファンタジア/斉藤洋
- (絵本) 空の絵本/長田弘
- (絵本) おやすみをいうまえに/エリシャ・クーパー

CHECK IT!!

新着の棚から (児童書)



三つ穴山へ、秘密の探検

ペール・オーロフ エンクイスト/著【あすなる書房】
6歳のミーナとその妹、いとこたち4人と犬一匹はおじいちゃんと一緒に、三つの洞窟のある三つ穴山へ探検に出かけます。けれど、もうすぐ山頂、というところでおじいちゃんが転落。絶体絶命のアクシデントが発生します。山に生息する野生の動物たちや密猟者とも出くわします。果たしてどうなる!?

2月のお休みカレンダー

日	月	火	水	木	金	土
			1	2	3	4
5	6	7	8	9	10	11
12	13	14	15	16	17	18
19	20	21	22	23	24	25
26	27	28	29			

★1日は館内整理のため、休館です。

豊前市地域子育て支援センター



たけのこ

■開館時間/月～土 9:00～16:00

※わくわく広場、わくわく講座、たけのこサークルの時間は、自由に利用できない場合があります。ご了承ください。

※自主サークルはサークル室で活動しています。多目的ホールは使用できます。

■育児相談/平日10:00～16:00

※電話、面接、訪問などお受けしています。

■住所 豊前市大字千束78-2 ■電話/FAX 0979-82-2881 ■E-mail takenoko@city.buzen.lg.jp

わくわく講座のお知らせ

★親子クッキング★

■講師/金光 功氏
武蔵屋(パティスリーパッション)
■日時/2月6日(月)
受付 9時～ 開始 9時30分～
■場所/豊前市総合福祉センター
2階 調理室

※親子で混ぜたり、飾ったりが出来るお子様が対象です。
※持ち物などの詳細は、予約時にお知らせします。

予約制:20組
参加費:1件200円



※予約はお電話か、直接「たけのこ」までお願いします。

★親子エアロピクス★

■講師/谷 昌子氏
■日時/2月14日(火)
受付 10時～
開始 10時30分～11時15分
■対象/0歳～就学前まで
■場所/ちづか保育園支援ルーム

※自由参加です。抱っこでの参加もOK!です。この機会に楽しく体を動かしてリフレッシュ!!



わくわく広場

★日程:2月10日・17日(金)

★時間 9:45～11:15

★場所 ちづか保育園支援ルーム

★自由参加(0歳～就学前)

- ・お友達がいっぱい楽しい広場です。いつでも自由に参加してください。
- ・17日は2月生まれのお誕生日会を予定しています。

わくわく講座

1年間を通しての楽しい広場♪
気軽に遊びに来てね♪

歌とリズム表現の ラポリン広場

ちづか保育園のお友達と一緒に活動します!

2月の日程 7日・21日(火)

■講師/金光 宏子氏(元豊前市立中学校教師)音楽教育の会会員
■時間/○受付 9時30分～ ○活動 10時～
■対象/0歳～就学前 ※自由参加です
■服装/動きやすい服(ズボンなど)
■場所/ちづか保育園支援ルーム

ピアノの音ののって思いっきりとんだり♪跳ねたり♪楽しい歌をたくさん歌います。1人1人が自由にのびやかに自分を表現できる広場です。

たけのこサークル2月の予定

受付&なかよしタイム10時～10時30分
活動時間10時30分～11時30分 ※登録制ではありません。自由に参加してください!!

サークル名	対象	日程
マタニティルーム	妊婦	13日(月)
ぴよぴよルーム	0ヶ月～8ヶ月	
よちよちルーム	9ヶ月～1歳2ヶ月	9日(木)
すくすくルーム	1歳3ヶ月～1歳11ヶ月	16日(木)
ちびっこルーム	2歳～就学前	23日(木)

今月のびよ&マタニティは「栄養士さんと話そう!」です。気になっていること、一緒に話してみませんか?
■自主サークルの紹介/「みつばち」月に2回活動中!!

2月の情報 掲示 保育園

保育園ってどんなところ?在園の子どもと一緒に活動したい。私も何か学びたいな... など
ふるってご参加ください!

和光保育園
TEL 82-2800

おひなさまを作しましょう

■日にち/2月9日(木)
■時間/10時～11時
■内容/親子で和紙を使っておひなさまを作ります。
■おやつ代/100円

※希望者は材料の準備がありますので、2月2日(木)までに園の方へ申し込んでください。

※駐車場など詳細は園の方へお尋ねください。



清高保育園
TEL 82-2672

ふれあいあそびをしましょう!

～親子と一緒にできる体操あそびです～

■日にち/2月22日(水)
■時間/10時～12時30分
■場所/清高保育園
■参加人数/先着10組様まで
■準備するもの/動きやすい服装
■昼食希望の方/ランチ代一人100円

※要予約。おかずのみ、主食をお持ちください。
※離乳食中の方も発達に応じた食事を準備しますので、お気軽にご相談ください。
※お電話にてお申し込みください。

【今月のお知らせ】

清高保育園&こどもの園りとるばんぷきんずでは、下記の日程で「生活発表会」を行います。当日は、0歳から6歳までの子ども達のかわいい演技を見ることが出来ますよ。ぜひ、ご来場下さい!

■日時(予定):2月19日(日)9:30～12:00(清高保育園)
13:00～15:30(こどもの園りとるばんぷきんず)
■場所:豊前市市民会館
お問い合わせ:82-7687(担当:鈴木)

こどもの園りとるばんぷきんず
TEL 82-7687

もうすぐひな祭り!

～指スタンプでひな人形をつくりましょう!～

■日にち/2月29日(水)
■時間/10時～12時30分
■場所/こどもの園りとるばんぷきんず
■対象者/2歳以上児さんの参加をおすすめします
■参加人数/先着10組様まで
■準備するもの/なし
■昼食希望の方/ランチ代一人100円

※要予約。おかずのみ、主食をお持ちください。
※お電話にてお申し込みください。

宮城県水難共済会へ 救助船「絆号」を寄贈

12月15日に(社)福岡県水難救済会宇島救済所(所長 豊前市長 釜井健介)と豊築漁業協同組合(代表理事組合長 吉田辰己)及び豊前市が共同し、水難事故の際に出動する救助船1隻を、宮城県水難救済会に寄贈しました。

寄贈先の名取市閉上漁港は、震災前は赤貝の出荷で全国的に有名でしたが、震災で大きな被害を受け、現在は瓦礫の撤去が進み見渡す限り一面空き地と集積した瓦礫の山となっており、また幹線道路沿いには、何隻もの漁船が取り残されたままの状況です。

また、豊築漁協組合員から寄贈された漁具(フイ)90個余りを、海苔養殖が盛んな岩沼市巨理漁港に寄贈しました。巨理漁港がある荒浜地区も被害が激しく震災で500人余りが亡くなりました。



野球教室へ寄付

第11回豊前市野球教室が12月26日(月)に開催され、福岡ソフトバンクホークスの松田宣浩、城所龍磨、福田秀平の3選手と横浜DeNAベイスターズの井手正太郎選手が、約130人の子ども達に指導しました。子ども達は日本に輝いた選手たちから、送球の仕方やバッティングの基本、さらにトレーニングの方法などの指導を受け、良い思い出になったことでしょう。

なお、豊前ライオンズクラブ(谷崎勝会長)から野球教室の運営に役立ててほしいと30万円が寄付されました。今年で5回目です。谷崎会長は「青少年健全育成の為に使ってください。これからも子ども達の夢を実現するために応援していきたいです。」と話していました。



▲(写真右より、清永純司さん、楠本光利さん、谷崎勝さん)



目指すはオリンピック

豊前市出身(横武小)で現在日体大2年の高上智史さん(20歳)が、昨年12月に行われた柔道の国際大会「グランドスラム東京」男子66kg級の優勝報告に市長を訪問しました。

同大会ではノーシードから勝ち進み、得意技である背負い投げを武器に世界ランキング上位者を次々に破り見事優勝。

高上さんは6歳から豊前柔道教室に通い始め、強豪の北九州市立田原中学校から神奈川県桐蔭学園高校へ進みました。小学校6年生まで7年間指導した平田二三さんは「体は小さかったがすばしく、まじめで礼儀正しく頑張り屋でした。」と振り返っていました。

高上さんは「日々精進し、いい成績を残してオリンピックを目指して頑張ります。」と今後の抱負を語ってくれました。



冬至に南瓜だんご汁

冬至の日の12月22日(木)、三毛門南瓜保存会(宮崎求馬会長)が南瓜だんご汁を1食100円で販売しました。だんご汁は三毛門南瓜のペーストを使用し、砂糖と塩で味付けしたものです。会場の「三毛門南瓜の里」にはたくさんの方が訪れ、保存会の猫田信廣さんは「昔から冬至の日に南瓜を食べると脳卒中を防ぐと言われていました。南瓜だんご汁を食べてみなさんに元気になってもらいたいと思います。」と話していました。



出初式

1月8日(日)、豊前市消防団の出初式が行われました。当日は団員457人、車両18台が出動し、団長、市長、来賓などによる服装や機械器具の点検が行われました。釜井市長は「昨年の大震災の経験から、地域における総合的な防災力を高めることが重要になっていきます。消防団はその中核を担っていくため、さらなる心身の鍛錬、技術向上に努めてください。」とあいさつし、杉永一三消防団長は「これからも市民の厚い信頼に応えるべく、災害の未然防止、訓練、技術の向上に努めていきます。」と応えました。



交通安全を祈願

1月11日(水)、大富神社で交通安全指導員(山本康弘会長)、豊築女性ドライバー協議会員(荻野美代子会長)等約100人が出席し、今年1年の交通安全を祈願しました(豊前築上交通安全協会主催)。また、祈願祭に引き続き、指導員等の服装などを点検する視閲式が行われました。

一昨年に比べ管内では交通事故は減少しているものの、飲酒運転の検挙数が増え、桑原義弘豊前警察署長は「飲酒運転撲滅のため取り組んでいきますので、協力をお願いします。」とあいさつしました。



認定農業者へ認定書授与

今回認定を受けられた方は則尾秀樹さん(中村)で、施設花きを中心に農業経営をしています。これで豊前市で認定されている農業者は41名になりました。今後も豊前市の農業を担う皆様方のご活躍に期待しています。

※認定農業者制度とは、農業経営基盤強化促進法に基づき、意欲ある農業者が立てた農業経営改善計画を市が認定し、その計画の実現に向けた取り組みを関係機関・団体が連携して支援していく制度です。



豊前市交通安全指導員へ委嘱状交付

新たに合河地区より選出された白川志津子さんへ豊前市交通安全指導員の委嘱状が交付されました。地域の交通安全の為、ボランティアで活動していただきますので地域の皆様よろしくお願います。

山本康弘会長は「地域の安心安全の為に、みまもり隊等の防犯活動や登下校時の交通安全指導など多くの方々の協力があります。各家庭においても交通安全や防犯対策等について時々話し合ってもらい、一緒に交通安全のため頑張っていきたいと思っています。」と話していました。



北欧へ先進地視察

郡司掛八千代さん(久路土)が福岡県女性海外研修事業「女性研修の翼」に参加し、11月13日〜20日の日程でデンマーク、スウェーデンを訪問しました。これは、外国の各種制度・施設の視察、交流を通して、国際的視野を持ち、男女共同参画社会づくりの推進活動ができる人材を育成することを目的に行われており、今年で28回目です。

郡司掛さんは「聞くことと実際見ることは全く違いました。日本の遅れているところもあり、危機感を感じました。行政や地域の意識を変えていく必要があります。女性が働きやすい職場づくりをして、子育てに力を入れて将来を担う子ども達を大切にしていきたいです。」と感想を述べていました。



全国中学生人権作文コンテスト

第31回全国中学生人権作文コンテスト福岡大会の受賞者が決まり、豊前市からは千束中学校の矢崎美空さん(3年)が特別賞(西日本新聞社賞)に選ばれました。また、角田中学校の吉本亜立さん(3年)、八屋中学校の二木晴さん(1年)、合岩中学校の松田実果さん(3年)が行橋人権擁護委員協議会奨励賞を受賞しました。

矢崎さんは「賞をいただいたときはびっくりと緊張でした。子どもや大人が笑顔で、差別やいじめのない社会になってほしいです。」と思いを語ってくれました。



フットサルで全国大会へ

千束中学校の矢崎美空さん(3年)、大塚佳穂さん(2年)が所属する中津フットボールクラブPOMATO(ポマト)が、11月に北九州市総合体育館で開催された「第2回九州女子ユース(U15)フットサル大会」で見事優勝しました。その結果、1月8、9日に岐阜県で開催された「第2回全日本女子ユース(U15)フットサル大会」に出場し、見事3位に輝きました。



11月27日(日)、別府市総合体育館で約600人が参加し「少林寺流錬心館第24回北部九州空手道選手権大会」が開催されました。結果は次の通りです。

[型試合]

- 幼児の部
- 小学生低学年の部
- 小学生中学年の部
- 小学生高学年の部
- 高校男子段の部
- 高校女子段の部
- 一般女子段の部
- 一般Ⅱ部(35歳以上)

- ベスト8 三善一由(豊前幼稚園5歳)
- 準優勝 村萌佳(角田小2年)
- 優勝 坪根勇太(三毛門小3年)
- 準優勝 吉高結菜(黒土小4年)
- ベスト8 戸丸楓明(横武小5年)
- ベスト8 山口朋香(黒土小5年)
- 準優勝 秋吉凌佑(中津北高2年)
- 優勝 秋吉佳奈(中津北高1年)
- 3位 関千愛里(23歳)
- 準優勝 仲森諭(36歳)



市民の手づくりスポーツクラブ Vol.97

ぶぜんビープルズ

お問い合わせ先

ぶぜんビープルズ事務局 (豊前市教育委員会 教育課内)
TEL0979-82-1111 (内線1225)

ビープルズ教室紹介!

バレーボール

毎週火・金曜日 20時~22時 合岩中学校体育館 対象:一般会員

ボールを使った基礎的な練習(スリーマン、アタック、サーブ、サーブカットなど...)や時々他チームとの練習試合をしています。

合岩中学校の練習会場で、少し遅いですがたくさんの方の入会をお待ちしています。



豊前ジュニア女子が活躍

12月4日(日)、みやこ町豊津B&G体育館などで第24回京築近郊小学生バレーボール豊津大会が行われ、6年生女子15チーム、5年生女子8チーム、男子4チームが参加しました。そのうち豊前ジュニア女子は、6年生の部で見事優勝しました。また、12月10、11日に行われた第9回ペコカップ上毛町ジュニア・ママさんバレーボール大会では、予選を2位通過し、2位グループで優勝しました。



豊前市景観計画に基づく景観変更行為の届出についてのお知らせ

外観の色彩について

平成24年4月1日より豊前市の景観計画区域が市内全域に拡大されます。

本計画では、豊前市を、地形や歴史文化、人々の営みなどの特性に応じて4つの地域(景域)に区分しました。
①山と谷筋の景域 ②田園と海の景域 ③住宅・商業市街地の景域 ④工業市街地の景域

建築物、工作物の建築、改築、修繕など景観の変更行為を行う際に、この景域によって外観の色彩にも制限がかかります。(一般的に建築物について延床面積1,000㎡以上、高さ10m以上のもの。工作物について高さ10m以上のものについて。)

JIS日本工業規格の標準である「マンセル表色系」による色相、明度、彩度といった数値による尺度を使い、地域の景観を阻害しないような色合いにしなければなりません。

マンセル表色系とは…豊前市景観計画では、JIS(日本工業規格)などにも採用されている国際的な色彩の尺度である「マンセル表色系」を採用しています。

「マンセル表色系」では、色彩を「色相」「明度」「彩度」の3つの尺度を組み合わせることで表します。

- 色相は、色合いを表します。10種の基本色、赤(R)、橙(YR)、黄(Y)、黄緑(GY)、緑(G)、青緑(BG)、青(B)、青紫(PB)、紫(P)、赤紫(RP)を表し、さらにそれを10等分します。10色相のアルファベットとそれぞれの段階の数字によって、5Rや5Yなどのように表記します。
- 明度は、明るさの度合いを0から10までの数値で表します。暗い色ほど数値が小さく、明るい色ほど数値が大きくなり、10に近くなります。
- 彩度は、鮮やかさの度合いを数値で表します。色味のない鈍い色ほど数値が小さく、黒、グレー、白などの無彩色の彩度は0になります。
- マンセル値…色彩の3属性を組み合わせることで表記する記号で、下記のように読みます。

5YR 6 / 4 5ワイアール 6 の 4
(色相) (明度) (彩度)



今後建築や改築など景観の変更行為を行う計画をお持ちの方は、下記の数値を参考にしてください。なお、**変更を届け出る際に、数値(マンセル値)を明示する必要があります。**

	景域	部位	色相	明度	彩度
建築物	山と谷筋	外壁基調色	7.5R~2.5Y	7.5以下	4.0以下
			無彩色(N)	7.5以下	—
			上記以外の色相	7.5以下	2.0以下
		屋根	2.5~7.5BG	7.5以下	4.0以下
			無彩色(N)	7.5以下	—
			上記以外の色相	5.0以下	2.0以下
	田園と海	外壁基調色	有彩色	—	4.0以下
			無彩色(N)	—	—
		屋根	有彩色	7.5以下	4.0以下
			無彩色(N)	7.5以下	—
	住宅・商業市街地、工業市街地	外壁基調色	有彩色	—	6.0以下
			無彩色(N)	—	—
屋根		有彩色	—	4.0以下	
		無彩色(N)	—	—	
工作物	山と谷筋		全て	7.5以下	4.0以下
	田園と海、住宅・商業市街地、工業市街地		全て	—	4.0以下

特に、**求菩提地区(大字産家、大字鳥井畑)**については景観形成重点地区に指定しており、基準が異なります。

景観形成重点地区(求菩提地区)

	部位	色相	明度	彩度
建築物 (面積10㎡以上のもの)	屋根	0.1R~5Y	6.0未満	6.0以下
		上記以外	6.0未満	4.0以下
	外壁基調色	0.1R~5R	9.0未満	3.0以下
			9.0以上	4.0以下
		5YR~10Y	9.0未満	5.0以下
			6.0以上	3.0以下
工作物 (高さ5m以上、面積10㎡以上のもの)	0.1R~5R	9.0未満	3.0以下	
		9.0以上	4.0以下	
	5YR~10Y	9.0未満	5.0以下	
		6.0以上	3.0以下	

● ● ● 景域や色彩の詳細については、豊前市役所まちづくり課にご相談ください。● ● ●

問合せ先 まちづくり課 都市計画係 電話82-1111(内線1802、1804)

2月は「軽自動車税の重点滞納整理月間」です。

市税・使用料等の納め忘れはありませんか？

督促状や催告書は放置をしないで下さい。

納期限後一定期間を過ぎると、本税または本料金に併せて督促料及び延滞金を納付していただくこととなります。納付が困難な方や分割納付を希望される方はご相談ください。督促状や催告書等による催告にもかかわらず連絡や納付がない場合は、預貯金・給与・不動産などの財産を調査し、差押を実施することがあります。



納付は便利な口座振替で

市役所や金融機関の窓口で納付されている方で、お忙しい方・ご不在がちの方には、「口座振替」による納付をお勧めします。

口座振替は、金融機関の預貯金口座から、税金や各種料金を納期ごとに振替納付する方法で、使用する預貯金通帳と届出印鑑があれば、市役所や金融機関の窓口で簡単に手続きができます。

2月の納期限は

国民健康保険税(第8期).....	納期限:29日(水)
固定資産税(第4期).....	納期限:29日(水)
後期高齢者医療保険料(第8期).....	納期限:29日(水)
上水道料金・下水道使用料(12月分).....	納期限:16日(木)
市営住宅使用料(2月分).....	納期限:27日(月)
保育料(2月分).....	納期限:29日(水)

どうしても納められない場合はすぐに相談を

〔問合せ先〕 豊前市役所 ☎82-1111

市税関係…(納税相談)税務課収納対策係(内線1194・1195)

(市県民税・国民健康保険税)税務課市民税係(内線1192・1193)

(軽自動車税・口座振替)税務課市民税係(内線1196・1197)

(固定資産税)税務課固定資産税係(内線1198・1199・1280)

後期高齢者医療関係…市民健康課医療保険係(内線1204)

上水道料金・下水道使用料関係…豊前市水道お客様センター(直通64-6555)

下水道受益者負担金関係…上下水道課下水道業務係(内線1254)

市営住宅関係…建設課住宅建築係(内線1134)

保育料関係…福祉課子育て支援係(内線1236・1237)

市税・使用料等の納期限内納付をお願いいたします。

議会を傍聴しましょう!!

市議会の様子を知る最もよい方法です。多数の方の傍聴をお待ちしています!! 議会に関する情報については、豊前市公式ホームページ「市議会の動き」にも掲載していますのでご覧ください。

豊前市議会事務局

TEL 0979-82-1111
(内線1311,1312)



日時	会議	備考
2月7日(火)	本会議	開会、会期の決定、議案上程、提案理由説明
2月8日~13日	休会	議案審査等
2月14日(火)	本会議	一般質問
2月15日(水)	本会議	一般質問
2月16日(木)	本会議	一般質問
2月17日(金)	常任委員会	
2月20日(月)	常任委員会	
2月21日(火)	常任委員会	
2月22日(水)	常任委員会	
2月23日(木)	予備日	
2月24日(金)	本会議	委員長報告、質疑、討論、採決

※議会日程については、変更になる場合がありますのでご了承ください



information

B 募集

ポシユウ

京築地域「文化の力」による地域活性化プロジェクト

京築神楽子ども体験講座

神楽を体験してみませんか？

京築地域に伝えられる神楽。あなたも鬼に変身してみませんか？

また、子どもたちに神楽に興味を持ってもらうことで、後継者の育成に努めたいと考えています。是非親子で参加しませんか？

■日時 2月25日(土)10時～11時30分

■場所 行橋市武道館

■参加費 無料

■講師 稲童神楽保存会(行橋市)

■対象 京築地域の小・中学生及びその保護者(20組程度 先着順)

■申込方法 2月14日までに①子ども

の氏名、②保護者の氏名、③お住まいの市町名、④連絡先を左記までお知らせください。

■問合せ

豊前市総合政策課 総合政策係

電話 82-1111(内線1339)

ぶぜん自然体験塾(木登り) 竹工作体験

■期日 3月4日(日)

9時30分～受付、9時45分～開会行事

■会場 ほたるの里清原自然公園

(南部グラウンド横)



体験活動内容

ツリークライミング・竹工作の講師を

招き、小学生を対象として木登りと

木工体験活動。

屋外活動指導者と保護者参加者による

焚き火、ダッチオーブン屋外調理。

NBCアスリートクラブインストラク

ターによる「楽しいカラダづくり」講座。

■持参品等

①服装 動きやすい衣服、スニーカー等

屋外活動にふさわしい服装で参加し

てください。

②その他 タオル、ティッシュ、筆記具(必

ず持参してください)、葉(常備葉)、

雨天時は雨具(カッパ)を持参してく

ださい。

■募集人数

小学生20名・保護者の参加も大歓迎

(定員を超えた場合はぶぜん自然体験

塾実行委員会による抽選となります。)

■参加料 小学生1,000円

(食料、木材、保険料として)

■イベント当日、受付で徴収します。

※保護者は無料

■申込締切 2月17日(金)まで

■申込先 最寄のアンビシヤス広場

(宇島・八屋・三毛門・大村及び地球大

好き)または左記事務局まで。

《事務局》

豊前市教育課内ぶぜん自然体験塾

事務局(担当:松嶋・中西)

電話 82-1111(内線1223)

主催 ぶぜん自然体験塾



ツリークライミング

築上北高跡地整備事業地区の愛称募集

市では、このエリア周辺を豊前市の拠点として、コンパクトシティ(集約型都市構造)や低炭素社会の実現を目的とした施策の展開を図っています。今回、築上北高跡地とその周辺に整備されるそれぞれの施設が、子どもたちの夢を育み、多くの人に利用される施設となるよう地区の愛称を募集します。



■募集内容

あなたが考えた愛称と、その愛称の意味・理由を記載してください。

※応募はおひとり2点までとします。

■応募資格等

どなたでもご応募いただけます。

■応募方法

応募用紙に必要事項を明記して、応募箱への投函又は市役所まちづくり課に持参、郵送、FAX、電子メールで提出してください。

応募用紙は、豊前市役所1階案内カウンター、豊前市市民会館、豊前市体育館、豊前市立図書館、豊前市立多目的文化交流センター及び豊前温泉天狗の湯の窓口に備え付けています。豊前市ホームページからもダウンロードできます。

■応募期間

平成24年2月7日(水)～2月29日(水)まで(必着)

■結果発表

選定結果については、「広報ぶぜん」及び「豊前市ホームページ」で公表します。

■感謝状等

愛称を採用された応募者には、感謝状と粗品を贈呈します。

■応募先

〒828-8501 豊前市大字吉木955番地
豊前市役所 まちづくり課
電話 82-1111(内線1800)
FAX 83-2560
E-Mail tiikiseibi@city.buzen.lg.jp



information

国際交流セミナーin源じいの森

セミナーやワークショップを通して、外国文化に触れるとともに、英語によるコミュニケーション能力を伸ばし、交流を深めます。

■日時 3月26日(月)～3月28日(水)
研修時間 10時～16時

■場所 源じいの森

■田川郡赤村大字赤6933番地1

■対象 筑豊地区および京築地区在住の18歳以上の方

■募集人数 30名程度

■(定員になり次第締切り)

■費用 無料

■(昼食代については個人負担)

■講師

在福岡アメリカ領事館の方、

筑豊教育事務所・京築教育事務所、

赤村教育委員会のALT

■申込期間

2月10日(金)～3月9日(金)

■申込先

・(財)源じいの森

電話 0947-622911

・赤村教育委員会教務課 社会教育係

電話 0947-623003

FAX 0947-623017

■主催

(財)源じいの森・赤村教育委員会

豊前築上医師会看護高等専修学校 准看護師生徒二次募集

2年間で准看護師の受験資格が得られる学校です。

(奨学金制度があります)月額(6万円)

※卒業後、豊前築上管内の病院および

診療所、その他施設において5年間継続従事後、返還は免除となります。(詳細については本校へお問い合わせください)

■試験日 2月18日(土)

■願書受付期間

2月1日(水)～2月17日(金)

■試験科目 国語作文・面接

■問合せ

豊前築上医師会看護高等専修学校

豊前市大字八屋1522番地の2

電話 8206607



後期高齢者の健康診査について

健康診査は毎年度受けましょう。

後期高齢者医療制度の被保険者を対象に健康診査を実施しています。該当する方には平成24年3月末まで受診

できる受診票をお送りしています。

4月以降に受診していない方は、指定医療機関等で受診しましょう。指定医療

機関は、受診票に同封した「一覧表に記載

しています。自己負担額は500円です。

受診のときは、「被保険者証(保険証)」と(広域連合が郵送した)「受診

票」が必要です。受診票が見当たらない

場合は再発行しますのでお問い合わせ

ください。

※生活習慣病(糖尿病や高血圧など)で

通院している方は対象となりませんので

ご注意ください。

■問合せ

福岡県後期高齢者医療広域連合

お問い合わせセンター

電話 0926513111

「障害者控除対象者認定書」の交付について

65歳以上で障害者手帳を持っていない

人でも、障害者手帳などの基準に準ず

るものとして、所得税・市県民税の障害

者控除が受けられる場合があります。

申請された方を対象に、介護保険の

認定調査結果により調査・審査を行い、

障害者控除対象者の判定をします。

該当者には、税の申告の際に控除を受

けるための「障害者控除対象者認定書」

を交付します。

※申請には印鑑が必要です。

■問合せ・申込み先

豊前市役所福祉課 高齢者介護対策係

電話 8211111(内線1235)

『公的年金等の源泉徴収票』について

◇平成23年中に厚生年金保険、国民年

金等の老齢又は退職を支給事由とする

年金を受けとられた皆様は、平成23年

中に支払われた年金の金額や源泉徴収

された所得税額等をお知らせする『平

成23年分公的年金等の源泉徴収票』を

日本年金機構からお送りしています。

◇「公的年金等の源泉徴収票」は、所得

税の確定申告の際の添付書類等として

必要となりますので大切に保管してく

ださい。

◇源泉徴収票の再交付の受付は、

日本年金機構のコールセンター

「0570-051165(ねんきんダイヤル)

※IP電話PHSからは

「03-6700-1165」にお電話ください。

四季の移り変わりを感じながら心地よく暮らす。

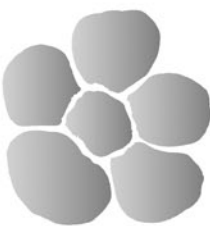

住宅型有料老人ホーム

フラワーズ ヴィラ

おこしかけ

ホームヘルプサービス おこしかけ デイサービス おこしかけ

TEL 0979-84-1500

福岡県豊前市大字四郎丸1308-1
FAX 0979-84-1600 代表 花畑

入居者募集中!

平成24年経済センサス活動調査を実施します

平成24年2月に実施する経済センサス活動調査は、全ての企業・事業所を対象に、全産業分野の経済活動を同一時点で網羅的に把握する我が国唯一の調査です。

○支社等のない事業所等には、調査員が直接伺い、調査票をお配りします。

○支社等を有する企業には、国、都道府県及び市が民間事業者を通じて本社等に調査票を郵送します。

○調査票は、平成24年1月末日までにお届けしますので、2月1日以降に提出してください。

※調査の趣旨・必要性をご理解いただき、ご回答をお願いいたします。

■調査についての問合せ
電話 0120-441034
(平成24年経済センサス活動調査コールセンター)

緑の募金活動(街頭募金キャンペーン)にご協力お願いします

緑の募金は、「緑の募金による森林整備等の推進に関する法律」に基づき行われるもので、集められた皆様の募金は森林の整備や地域の緑化推進などに使われています。

■日時 2月22日(水)8時30分~17時
■場所 豊前市役所正面玄関前
※募金にご協力いただいた方には、ツツジなどの苗木を差し上げます。

■問合せ
豊前市緑づくり推進協議会事務局
(豊前市農林水産課森と海振興係)
電話 821111(内線1147)



犬を飼っている方へ

飼い犬の登録と
毎年1回の狂犬病予防注射は
法律で義務付けられています!!
(室内犬であっても登録義務があります)

- 飼い犬の登録
生後91日以上の子犬を飼っている方は、飼い犬登録(犬の生涯に1回)の申請をしてください。
(罰則:20万円以下の罰金)
- 狂犬病予防注射
犬の所有者は毎年1回狂犬病予防注射を受けてください。
(罰則:20万円以下の罰金)

犬のしつけとフンの持ち帰りは 飼い主の責任です!!

- 市では、「飼い犬条例」で飼い主に適正な管理を義務付けています。
- 条例を守らなかった場合5万円以下の過料を科せられることがあります。
- 飼い犬を運動させる場合、犬を綱や鎖でつなぎ、いつでもその行動を制止できる状態にしてください。
 - 飼い犬が公共の場所や他人が所有又は管理する場所でフンをしたときは、フンを持ち帰ってください。また、無断で他人の庭に立ち入らせないようにしてください。
 - フンや尿を適正に処理し、常に犬小屋などを清潔に保ってください。また、異常な泣き声・悪臭・抜け毛等で近隣に迷惑をかけないようにしてください。

■ 問合せ 生活環境課 生活環境係(内線1154)

豊前市競争入札資格登録

(物品役務等)
豊前市が発注する物品の売買、製造の請負、その他の契約の入札・見積り等に参加を希望される方は、競争入札参加資格申請書を提出する必要があります。

また、市内登録業者については毎年登録をいただいていたましたが、規則の改正により市内登録業者の有効期間も市外業者同様2年間となりましたので、平成23年に登録した方については平成24年2月の申請が不要となりました。なお、当市公式ホームページ等にもお知らせを掲載しますのでご覧ください。

■ 申込受付期間

(市内・市外登録業者共通です)
平成23年に登録した方:今年も申請不要です(次回申請は平成25年2月です)
未登録の方:随時追加受付します

■ 資格有効期間

(市内・市外登録業者共通です)
有資格者名簿に登録された日から平成25年3月31日まで

■ 申請要領様式

豊前市公式ホームページよりダウンロードまたは財務課窓口にて配布

■ 問合せ 財務課 管財係

電話 821111(内線1347)

同和福祉センター

2月の休館日

日曜日、月曜日、祝日(月曜日が祝日の場合は翌日の火曜日も)がお休みです。日曜日に利用をご希望の方は、1週間くらい前までにお問い合わせください。

■ 問合せ 電話 824598

返済でお困りの方、利息を払い過ぎたと感じの方

磨へご相談ください **ご予約受付中**

完済後10年以内の方は過払い金の返還請求ができる場合があります。
※ご相談は司法書士法第3条に定められた範囲に限ります。

日時 **2月21日(火)** 会場 **豊前市市民会館**
10:00~18:00

(まろ) 司法書士法人
磨法律事務所

〒803-0818 北九州市小倉北区野町1-6-1 NSビル6F
TEL093-592-8862
社員 日高 静男
(福岡県司法書士会所属 認定番号第729043号)
(主たる事務所)佐賀市駅南本町1番23号

事前にご予約
ください

通話料無料

ゼロをまわしてマロに行こう!

0120-006-215

借金問題・過払い金返還請求

**相談会
開催**

ご相談は
無料です

※手続きをご依頼される場合は費用が発生致します。





information

税務署からのお知らせ

●平成23年分の申告期限と納期限

- ◆所得税・贈与税 …平成24年3月15日(木)まで
- ◆個人事業者の消費税及び地方消費税…平成24年4月2日(月)まで

※振替納税を利用の方へ
(振替日の前日までに預貯金残高のご確認をお願いします。)

- ◆所得税の振替日 …平成24年4月20日(金)
- ◆個人事業者の消費税及び地方消費税の振替日 …平成24年4月25日(水)

●寄附金・義援金を支払った方へ

個人の方が義援金を支出した場合には、翌年に確定申告を行うことで、所得税が還付される場合があります。
※義援金の支出先によって取扱いが異なる場合がありますので、ご注意ください。
※確定申告には義援金等の領収書や受領書が必要になります。

●公的年金等を受給されている方へ

公的年金等の収入金額が400万円以下であり、かつ、公的年金等に係る雑所得以外の所得金額が20万円以下である場合には、所得税の確定申告書を提出する必要がなくなりました(住民税の申告は必要です)。
※この場合でも、所得税の還付を受けるための申告書を提出することができます。
※住民税について詳しいことは、お住まいの市区町村にお尋ねください。

税について分からないときは、**国税庁ホームページで!**

シルバー人材センターは地域の皆様の力になります
まずはご相談ください

○仕事承り中!

経験・知識・技能を活かして皆様方のお役にたちます。

「手軽に仕事(人手)を頼めるところがあれば」と思ったことはありませんか? 下見・見積にお伺いします。お気軽にご相談ください。

○会員募集!

あなたの豊かな能力を地域社会に役立ててみませんか? 豊前・上毛在住、60歳以上で健康で働く意欲がある方、随時会員を募集していますので、センターまでお問い合わせください。

■問合せ

(社)豊前・上毛シルバー人材センター
豊前事務所
電話 830677

「暮らし安心医療ナビ」修正のお知らせ

昨年配布しました「暮らし安心医療ナビ」について、一部の医療機関の診療(営業)時間等について変更がありましたので、豊前市分のお知らせをします。また、中津市、宇佐市等についても一部変更がありましたので詳しくは豊前市市民健康課健康係(電話821111)までお問い合わせください。

【福岡県豊前市】

〔病院・診療所〕

⑨ 小林整形外科医院 23ページ【変更】

診療時間

月火木金 9時00分～13時00分

9時00分～17時30分

水土 9時00分～13時00分

〔歯科診療所〕

⑩ わたなへ歯科クリニック 27ページ【追加】

診療科目 歯科口腔外科(追加)

豊前市人権センター主催

豊前市人権教育実践交流会

日時 2月10日(金)

13時30分～16時

会場 豊前市総合福祉センター

2階 視聴覚室

■参加対象

人権教育に関心のある方などなたでも参加できます。

■報告内容(予定)

① ブロックでの地域人権協活動について

② 学校における人権教育のとりくみに

ついて

③ 浄土真宗本願寺派の基幹運動について

④ 地域の組織の活動について(すまいる川内)

■問合せ

豊前市人権センター事務局

(担当:田原)

電話 821111(内線1509)

豊前市人権センター

調査・研究・広報部会定例学習会

「観念差別を超えるスピリット」

報告者 毛利 明法さん

(傳因寺住職・人権擁護委員)

日時 2月15日(水)

13時30分～15時30分

会場 豊前市役所 3階 第1会議室

■参加申込・問合せ

豊前市人権センター事務局

(担当:田原)

電話 821111(内線1509)



豊前市の広報番組「豊前シティインフォメーション」放送中♪

豊前市民の皆さんに役立つ情報から観光情報まで、魅力的な豊前市の「今」をお伝えします。主役は…豊前市にお住まいの「あなた」! 番組への地域の情報提供お待ちしております!!

番組「豊前シティインフォメーション」

スターコーンFM76.7MHzにて、毎週水～金曜 昼12:10～放送中!



Star Corn
— スターコーン FM76.7MHz —

★豊前市民のみなさんからの地域情報提供 受付中!
・tel & fax 0930-56-4411 ・e-mail 767@starcornfm.com
・HP「京築探険隊」http://www.starcornfm.com



information

不妊について一緒に学んでみませんか?

- 日時 2月17日(金) 14時~16時
- 内容 講話「不妊の最新治療について」
- 講師 産業医科大学
- 広域・発達看護学教授 石 明寛氏
- 場所 福岡県京築保健福祉環境事務所 会議室(行橋市中央1丁目2-1)
- 対象者 不妊について学びたい方
- 受講料 無料
- 申込締切 2月14日(火)
- 申込・問合せ 京築保健福祉環境事務所健康増進課 健康増進係 電話 0930-232690



「心の健康」についてのお話聞きに来ませんか?

- 日時 2月20日(月) 13時30分~15時
- 場所 豊前市総合福祉センター 2階 視聴覚室
- 内容 講話「心の健康づくりについて」
うつ病を知ろう
- 講師 福岡県立大学人間社会学部 人間形成学科教授 小嶋 秀幹氏
- 問合せ 豊前市食生活改善推進協議会 (前田 逸子) 電話 833093
- 豊前市役所市民健康課 健康係 電話 821111

(社)大分県断酒連合会 中津断酒会創立35周年記念住民公開セミナー

- 日時 2月12日(日) 10時~15時
- 場所 中津市教育福祉センター
- 中津市沖代町1丁目1-11
- 演題 「アルコール依存症とうつと自殺」
- 講師 医療法人社団至誠会帆秋病院 副院長 大隈 紘子氏
- 対象 一般市民・お酒で悩んでいる人やその家族・断酒会会員・家族 他
- 参加費 無料
- 問合せ (社)大分県断酒連合会 中津断酒会事務局 電話・FAX 050333049282

第3回中津市民病院健康教室

- 日時 2月18日(土) 14時~15時
- 場所 中津市民病院 別棟 2階会議室
- 演題 「大腸癌の治療について」
腹腔鏡下手術から抗癌剤治療まで」
- 講師 中津市民病院外科部長 白水 章夫氏
- 問合せ 中津市民病院相談支援センター 電話 226521

笑里文化教室求菩提笑い講

- 日時 2月19日(日) 10時30分~12時30分
- 場所 如法寺(豊前市山内)
- 申込 2月15日まで
- 問合せ 笑里文化教室(赤熊) 電話 820123

健康自然食クッキング

- 日時 2月25日(土) 10時30分~13時30分(受付10時)
- 場所 豊前市総合福祉センター
- 講師 加藤初美 (エコロクッキングスクール講師)
- 参加費 1000円(材料費込み)
- 持ち物 エプロン・三角巾・筆記用具・手拭タオル
- 定員 30名(希望の方はお早めにお申込みください)
- 問合せ 畑田直美 電話 0979-248409
- 携帯 08039472815
- 後援 豊前市市民健康課ほか



2013 成人式振袖展示ご予約会

やっぱり **レンタルがお得!!**

2月・4日(土)・5日(日) 11時~18時

衣装 + 美容着付 + 写真 がセットプラン

早めに選んで得しちゃおう!!

詳しくはお電話で TEL.0979-82-4369

(会場) 写真のみどり 2Fスタジオ

恒例 温泉まつり

2月25日(土)・26日(日)・27日(月)

- 25日(土) こども神楽
- 26日(日) 芸能大会
- 27日(月) カラオケ大会

温泉・宿泊・レストラン

くぼて 求菩提 温泉 ト仙の郷

〒828-0084 福岡県豊前市大字篠瀬57-2 TEL0979-84-5000 FAX0979-84-5010

入浴営業時間 ■早朝入浴 6:00~9:00 ■10:30~22:00

入浴料金 ■大人 400円 ■子供(小学生) 200円

レストラン「しゃくなげ」ご案内 営業時間 11:00~14:00 17:00~20:00

休憩所・農産物直売店あります。 地元の農家で栽培された新鮮野菜や土産物の販売

マイクロバスで送迎致します。 豊前市内、10名様以上は無料。 その他の地域はご相談に応じます。



information

市民公開セミナー 「腎臓病を考える」

■日時 2月12日(日)13時～15時30分
 ■会場 コスモイト行橋「文化ホール」
 ■入場料 無料(定員300人)
 ■内容

・寸劇、講演
 ・パネルディスカッション
 「早期発見の切り札 これが慢性腎臓病(CKD)」

申込方法

事務局へハガキ、FAX、Eメールのいずれかでお申し込みください。

問合せ 事務局

〒810-0044
 福岡市中央区六本松1-2-16
 電話 092-7138020
 FAX 092-73334200
 Eメール fk@titan.ocn.ne.jp

主催 福岡県腎臓病患者連絡協議会
 (社)全国腎臓病協議会

相談

ソワダン

全国一斉!法務局休日相談 所(福岡法務局)開設

■日時 2月12日(日) 10時～16時
 ■場所 行橋市中央公民館
 行橋市大橋1丁目9番26号
 ■相談内容 相続、遺言、境界トラブル、成年後見、登記、戸籍、供託及び人権擁護など法務局業務全般の相談
 ■相談料 無料
 法務局職員、司法書士、土地家屋調査士、公証人及び人権擁護委員がお受けします。
 ■問合せ 福岡法務局行橋支局
 電話 0930-220476

豊前法律相談センターチケット方式無料法律相談について

平成23年度から市民一人1年に1回限り紹介状(チケット)を持参した場合に、無料で法律相談(30分)が受けられるようになりました。ただし、紹介状を持参されない場合や、紹介状に記載された本人以外の方の相談、2回目以降の相談については、通常どおりの有料相談となります。

予約受付

月～金曜日 9時～17時
 ただし、水曜日は交通事故相談のみ。

電話 8252272

■相談料 30分 5,250円(税込)
 ※紹介状持参・多重債務・日弁連が実施する交通事故相談は無料
 ■相談担当 福岡県弁護士会北九州部会所属の弁護士

■場所 豊前商工会議所内2階
 ■相談時間 月～金曜日 13時～16時
 (夏季、年末年始、祝日を除く)
 ※手続き方法など詳しいことは左記までお問い合わせください。

■問合せ 豊前市役所総務課 総務係
 電話 821111(内線1338)

行政相談

■日時 毎週水曜日 10時～15時
 ■場所 豊前市総合福祉センター2階
 ■行政相談委員 岸本正廣・近藤貴美子
 ※岸本相談委員のみ自宅及び電話による相談に応じています。
 電話 826041(岸本)

補聴器相談

■日時 2月7・14・20日 10時～12時
 ■場所 豊前市総合福祉センター
 ■問合せ 福祉課 障害者福祉係
 電話 821111(内線1126)

障害者相談

心配や悩みを誰に相談したらいいんだろう?
 障害者手帳はどうしたら作れるんだろう?
 利用できる制度やサービスって?
 昼間通える施設などないかな?
 ヘルパーさんが来てくれないかな?
 などなど……

市には福岡県より相談業務を委託された相談員があり、又市の委託相談事業所があります。

身体障害・知的障害・精神障害などに関する事は、お気軽にご相談ください。

〈定例相談〉

■日時 2月28日(火)
 13時30分～15時30分
 ■場所 豊前市総合福祉センター2階相談室
 ※予約不要、相談無料

〈随時相談〉

■定例相談以外でも相談を受け、必要に応じて日程調整し面接や訪問を行います。
 ■連絡先
 すずの家(八屋) 83-1139
 みらい(久路土) 33-8350



農家の皆さんへ ご存知ですか? 農業者年金 ～農業者の方なら広く加入できます～

加入資格

次の3つの要件を満たせば加入できます

- ① 60歳未満であること
- ② 年間60日以上農業に従事すること
- ③ 国民年金第1号被保険者であること
 ※保険料の免除を受けていないこと

制度の特徴

1. 少子高齢化に強い年金です!
 積み立てた保険料とその運用益により年金額が決まる積み立て方式の年金です。
2. 終身年金で80歳までの保証付き!
 年金は生涯支給されます。仮に80歳前に亡くなったときは、80歳までに受け取れるはずであった農業者老齢年金の現在価値に相当する額が、死亡一時金として遺族に支給されます。
3. 税制上の優遇措置!
 支払った保険料は全額が社会保険料控除の対象になります。
4. 保険料の額は自由に決められます!
 月2万円から6万7千円の範囲で、千円単位で自由に決められます。
5. 保険料の国庫補助があります!
 認定農業者等一定の要件を備えた農業者には最大5割の国庫助成があります(40歳未満の方)。

掛けた保険料を取り戻すことが年金の目的ではありません。老いたときに、安定収入の道を確保しておくことが年金の目的なのです。

現金や貯金は使えば使った分だけ減り続けます。年金は使っても必ず後から再び振り込まれるものです。



詳しくは農業委員会事務局へお尋ねください。Tel82-1111(内線1152)

年金事務所の出張相談

(完全予約制)

2・3月の出張相談

■受付・相談内容

- ・各種年金(障害年金除く)の請求
- ・年金の見込み額(50歳以上の方が対象)
- ・死亡等による失権手続き(未支給年金の請求等)

・年金制度全般 諸通知の内容確認等

■場所 豊前地域職業訓練センター

■日時

●2月9日(木)・23日(木)

●3月8日(木)・22日(木)

10時~12時・13時~15時30分

※事前に電話での予約が必要です。

小倉南年金事務所(お客様相談室)

電話 093・471・8873

男女共同参画「まんろの相談」

セクハラやドメスティックバイオレンスを子育て、介護、仕事、健康、家族のことなど、みなさんが抱えている様々な悩みに女性相談員が応じます。また、必要な場合には、関係機関と連携して適切に対応します。相談は無料で、秘密は厳守します。一人で悩まずに、お気軽に相談ください。

■相談日 毎週木曜日の10時~16時

(祝日はお休み)

■場所 ハートピアぶぜん 2階相談室

電話による相談にも応じます。

■相談専用電話 82・0519

※毎月1回女性問題専門の相談員による相談を行っています。

2月は2日(木)の12時~16時です。

人権にかかわる法律相談

人権センターでは、弁護士による法律相談を行います。人権に関わること、法律についてのこと、困ったことや悩みことなどがあつたら、お気軽に相談ください。

※相談無料、秘密厳守。

■日時 2月21日(火)14時~17時

※事前に電話での受付が必要です。

(事前受付)月~金曜日(祝日を除く)

9時~16時

※12時~13時は受付休止

■電話 821111(内線1510)

■定員 先着6名(定員になり次第、締切り。以降は翌月に引き継ぎます)

■相談場所

豊前市総合福祉センター 2階 相談室

電話による相談にも応じます。

日本司法支援センターから派遣された弁護士が法律問題全般について相談に応じます。

法テラスの無料法律相談所

日本司法支援センターから派遣された弁護士が法律問題全般について相談に応じます。

■相談日 2月7日(火)・21日(火)

■予約受付 相談日前日のみ。

9時~17時15分

※相談日前日が祝日の場合、前の週の金曜日

※受付は電話でのみです。

■場所

福岡法務局行橋支局 相談室

■相談時間 13時~16時(1人30分)

■定員

先着6名(定員になり次第、締切り)

■利用条件 法律扶助の趣旨により

「収入の少ない方」が対象

■申込み問合せ

福岡法務局行橋支局 総務係

電話 0930・220476

電話 0930・220476

消費者豆知識

vol.94



【加圧を利用したスパッツの使い方に注意】

冬場の寒い時期は洋服を重ね着し暖かくなりますが、加圧を利用したスパッツは重ね着をすることで、必要以上の圧力がかかる事があります。

ここ数年で衣服圧を利用したスパッツやパンツなどの下半身に着用する衣類を多く見かけましたが、それに伴う身体への変調も同時に報告されてきています。

例えば、

- ・商品をはいて一日中草むしりをしたところ、神経麻痺となった
- ・ウエストが赤く腫れ、痛みが出た

〈衣服圧とは〉

衣服の重さや衣服による締め付けなどによって圧力が適に加わると、皮下脂肪の揺れが抑えられ、運動しやすくなると言われています。

〈注意表示がない商品も〉

「弾圧ストッキング」と呼ばれるストッキングが一般医療機器として認可されており、医療の現場では衣服圧が病気の予防や治療に利用されています。

使用にあたり、注意が必要な人や長時間使用に関する注意など、詳細な注意表示が付けられますが、市販の加圧を利用したスパッツにはその表示がない、あるいは少ない傾向がありました。

〈使用前・使用中の注意〉

- ・「いすに座る」「しゃがむ」姿勢をとると、ひざやふくらはぎの圧が高まり、静脈の戻りが悪くなる可能性があるため着用して同じ姿勢を続けるような使用方法は避けましょう。
- ・糖尿病の人や、装着部に神経障害がある人は、足の異常に気づきにくいので、使用前に医師に相談しましょう。
- ・加圧を利用したスパッツは、サイズが適正なものを選ぶことが大切です。特に、通信販売では実際に商品を確認することが難しいため、慎重に選びましょう。 [国民生活センターくらしの豆知識'12より]

お問い合わせ・相談

◆まちづくり課 消費生活相談窓口 電話82-1111(内線1263)

◆福岡県消費生活センター 電話092-632-0999 ◆豊前警察署 電話82-0110

2月の消費生活相談日は

■日時 2月2日(木)・7日(火)・9日(木)・14日(火)・16日(木)・21日(火)・23日(木)・28日(火)
毎回10時~12時・13時~15時

■場所 豊前市役所1階 まちづくり課(17番窓口)

■相談員 火曜日:餅田洋美氏、木曜日:池山喜美子氏

※消費生活に係る商品の購入やサービス利用に伴うトラブル、契約などのご相談や苦情を受け付け、公平な立場に立って解決のお手伝いをします。ご相談は無料です。相談の際は、保証書、契約書、販売員から渡されたメモなど関係書類をご持参ください。

人権擁護委員による特設 人権相談

家庭内でのめんどごとや近隣とのトラブル、学校や職場でのいじめ、差別など、悩みや困りごとなど、地元豊前市の人権擁護委員がみなさまの相談に応じます。
※相談無料、秘密厳守。

■日時 2月3日(金)10時～15時
■会場

豊前市総合福祉センター 2階 相談室
また、法務局行橋支局と行橋人権擁護委員協議会では、常駐人権相談所を開設しています。

■相談日 土・日・祝日を除く毎日
8時30分～17時15分
※人権擁護委員の相談は、毎週月・水・金の9時～16時まで

■場所 福岡法務局行橋支局 1階 相談室
■相談方法

事前の予約は必要ありません。直接、相談日においでください。電話での相談もできます。

■相談・問合せ
福岡法務局行橋支局 総務係
電話 0930-220476

不動産に関する無料相談所

不動産に関する相談・相続・税金などについて、弁護士・税理士・不動産相談員が応じます。事前申込みは不要です。直接、会場へお越しください。

■日時 2月10日(金)
10時～16時(受付は15時まで)
■会場 豊前商工会議所
■受付 当日受付です。

(事前の予約は必要ありません)

■定員

相談者の定員数に制限はありません。

■相談費用 無料

■問合せ

(社)福岡県宅地建物取引業協会
電話 092-6311717

イベント

訓練生の作品発表会

■日時

2月25日(土) 9時～17時
2月26日(日) 9時～15時

■場所

豊前地域職業訓練センター
豊前市大字八屋1926
電話 821511

■作品発表講座

表装、木工芸、フラワーデザイン、
簡単洋裁

■入場料 無料

「女性と女兒の生活の向上を めざす」チャリティー茶会

■日時 3月4日(日) 10時～15時

■場所 築上館

■茶券 大人 3000円
子供 1500円

■主催 国際ソロプチミスト豊前

■問合せ 事務局
電話 0930-560297



3月25日(日)は豊前市議会議員一般選挙の投票日です

ルールを守って、明るい選挙を実現しましょう

公職選挙法で下記事項は、禁止されており、違反すると処罰されます。

- 政治家(候補者、候補者になろうとする者、現に公職にある者)が、選挙区内にある者に対して寄附をすることは、その時期や名義のいかんを問わず禁止されており、処罰されます。
(ただし、政治家本人が結婚披露宴や葬儀に自ら出席し、その場においてする祝儀及び香典については罰則の対象とならない。)
- 有権者が政治家に対し、寄附をするように勧誘や要求をすることは、禁止されており、おどしたり、陥れる目的で寄附をもとめると処罰されます。
- 後援団体が、選挙区内にある者に対して花輪、香典、祝儀などを出すと処罰されます。
- 政治家は、選挙区内にある者に対し、答礼のための自筆によるものを除き、年賀状や暑中見舞等のあいさつ状を出すことが禁止されています。
- 戸別訪問は、選挙運動の期間前であっても、期間中であっても禁止されています。
- 選挙運動に関して飲食物を提供することは、原則としてできません。また、飲食物(酒等)を陣中見舞などといって選挙事務所に差し入れることもできません。

○立候補予定者説明会

日時 2月25日(土) 9:30(受付9:00から)
会場 総合福祉センター(2階 視聴覚室)

○立候補届出関係書類事前審査

日時 3月8日(木) 9:00～12:00
会場 市役所3階 第1会議室

○告示・立候補届出書等受付

日時 3月18日(日) 8:30～17:00
会場 (正午まで)市役所3階 大会議室
(正午～17:00)選挙管理委員会事務局



information

＋ 休日当番医

2月の休日(日曜、祝日)救急当番病医院は下記のとおりです。
急に変更になる場合がありますので、新聞等でご確認ください。

休日急患センター
 豊前市荒堀 電話 82-8820
 ●内科 / 午前9時～午後10時
 ●小児科 / 午前9時～午後10時
 ●歯科 / 午前9時～午後5時30分
 2月の九州歯科大口腔外科医(口腔ガン専門医)の
 診察は5日と19日の予定です

2月5日(日)

●八屋第一診療所 (内科、外科)	豊前市八屋	82-2502
●西郡医院 (内科)	中津市一ツ松	22-0539
●中津胃腸病院 (外科)	中津市永添	24-1632

2月11日(建国記念日)

●渡辺整形外科 (整形外科、外科)	豊前市八屋	82-2371
●小路内科医院 (内科)	中津市上宮永	22-2360
●川蔦整形外科病院 (外科)	中津市宮夫	24-0464

2月12日(日)

●小林整形外科医院 (整形外科、外科)	豊前市赤熊	82-2438
●里見医院 (内科)	中津市中央町	24-1251
●けいだクリニック (外科)	中津市中央町	24-5222

2月19日(日)

●片山医院 (内科、外科、小児科)	築上町安武	0930-52-0505
●矢鳴医院 (耳鼻咽喉科)	豊前市八屋	82-3276
●高椋クリニック (内科)	中津市上宮永	22-5470
●木下外科医院 (外科)	中津市宮夫	24-5701

2月26日(日)

●梶原内科泌尿器科クリニック (泌尿器科)	豊前市四郎丸	82-2456
●田中医院 (内科)	中津市植野	32-8567
●かわしまクリニック (外科)	中津市宮夫	24-9855

～豊築支部地域包括支援センターからのお知らせ～

地域包括支援センターは、高齢者のみなさんが住みなれた地域で安心して生活していただく為に、医療・介護・生活支援・予防・住まいのサービスを日常生活の場で適切に組み合わせて切れ目なく提供・支援します。

《スタッフ》

保健師・社会福祉士・主任介護支援専門員・介護支援専門員

《主な業務》

①さまざまな相談にお応えします

高齢者のみなさんやご家族、地域の人からの相談にお応えし、情報の提供やサービスの紹介をします。介護や健康のことだけでなく、生活全般についてなんでもご相談ください

②虐待の不安などから権利を守ります

安心して日常生活を送れるよう、高齢者のみなさんの権利を守る取り組みをします。たとえば、成年後見制度の紹介や虐待の早期発見、消費者被害の未然防止などに対応します。

③自立して暮らせるよう支援します

高齢者のみなさんが自立して生活できるように、サービスの利用などについて助言・紹介するなど、みなさんの状態に合った健康づくりや介護予防のお手伝いをします。

④地域の連携・協力体制を支えます

高齢者のみなさんが住み慣れた地域で暮らし続けられるよう、地域のさまざまな機関・専門家と連携・協力できる体制づくりに取り組みます。また介護支援専門員の支援を行ないます。



★平成24年度4月から高齢者のみなさんにより身近な各市町でご相談に対応いたします。

《開設場所》 豊前市地域包括支援センター (現、介護保険広域連合豊築支部内)

吉富町地域包括支援センター (吉富あいあいセンター内)

上毛町地域包括支援センター (上毛町役場 健康福祉課内)

築上町地域包括支援センター (築上町役場 築城支所内)

《問合せ先》
豊築支部地域包括支援センター
電話 0979-84-0120

東日本大震災 義援金について

東日本大震災及び福島原発事故による被災者・避難者のための義援金について、現在も市役所ロビーに募金箱を設置し、総務課において受付を行っております。

12月中にお寄せいただいた義援金につきまして、下記のとおり報告いたします。

これまでの皆様のご厚意に深く感謝申し上げますとともに、今後とも被災・避難された方々へ、引き続き皆様のご支援ご協力を賜りますようお願いいたします。

◆義援金額一覧

11月30日までに寄せられた義援金	18,582,449円
12月中に市民の皆様・企業・団体等から寄せられた義援金	351,345円
合計	18,933,794円

<12月中に義援金をお寄せいただいた方々>

敬称略・順不同 ●団体・法人分のみ掲載しています。
 豊前幼稚園PTA、がんばれ日本チャリティーライブ、山田小学校児童一同、豊前エコクラブ(㈱ワカヤマ、ケーキハウス四季)、三毛門婦人の会、スキンケアサロンLine 豊前店・行橋店、マスタホームリビングセンター



2012年2月12日[日] 豊前市総合福祉センター 9:00~13:00 参加費無料

- 【プログラム(2階視聴覚室)】
- 10:00~ 開会行事
 - 10:30~ 記念講演
 - 12:00~ 閉会行事

【その他】
 センター内では、各ブースによるイベント、食育ブースでのパネル展示、地元産の食材を使った試食会、料理レシピ配布などを行います。また、参加のみなさんに記念品を配布します。

【講師】
山際 千津枝 Yamagiwa Chizue
 ●プロフィール
 料理研究者・栄養士・山際生活デザイン研究所 主宰
 1947年、北九州市生まれ。
 1967年、料理研究者として活動をはじめ、1983年に山際生活デザイン研究所を設立
 料理研究者として幅広く活躍すると同時に、その仕事は食品関連会社顧問、メニュー開発、執筆、講演、公的機関の委員、テレビ・ラジオのコメントータと多岐にわたっています。生活感にあふれる話題とユーモアやウィットにとんだ話し方には定評があります。

料理研究者
山際千津枝 講演会
 「食へるってなあに?」…健康についての最新情報



●参加申込・問合せ
 豊前市食育推進会議事務局 農林水産課農業振興係
 ☎0979-82-1111 FAX0979-83-2560



食育推進大会 in ぶぜん 2012

表紙の題字
 Seihou Highschool Shodo-bu



中井希美さん
 [豊豊高校2年]

2月は寒いですが立春に合わせ、温かみのある春らしい字を書きました。

食育 Vol.17
 豊前市食育推進計画
 <2月の旬の食材>
 「大根」
 SHOKUKU CORNER



今月の旬の食材は「大根」です。
 ○大根はアブラナ科ダイコン属の植物で、原産地は地中海沿岸といわれ、日本には弥生時代に伝わったそうです。また、春の七草のひとつ「すずしろ」は大根のことです。
 ○一般的な大根はほとんどが「青首大根」という種類のもですが、全国各地には古くからの地大根が多数あり、有名なものでは「桜島大根」、「聖護院大根」などがあります。
 ○大根には、でんぷん分解酵素であるジアスターゼが多く含まれており、消化を助け、胃酸過多や胃もたれ、胸やけ等に効果があるそうです。また、葉の部分にはβカロチンやビタミンC・E、カリウム、カルシウムが含まれています。

ポイント
 保存の際は、葉の部分から水分が失われていくので、葉を切り落とした後、分けて保存しましょう。葉は炒め物や味噌汁の具にするとおいしくいただけます。

お知らせ
 毎月19日は豊前市食育の日です。
 家族みんなで旬のものを食べよう!
 『早寝 早起き 朝ごはん』

京築神楽 定期公演
 京築神楽伝統文化会館
 (豊前市立多目的文化交流センター) 豊前市大字八屋 1776-2



2月26日[日] ◎開場: 12時 ◎開演: 13時~
 出演団体 南原神楽講(菊田町) 榎原神楽講(築上町)

入場料 1,000円 前売 900円 高校生以下無料 全席自由
 問合せ・予約 京築神楽伝統文化会館 TEL: 0979-53-9535

主 催 ●京築連帯アムニティ都市圏推進会議(行橋市・豊前市・刈田町・みやこ町・吉富町・上毛町・築上町・福岡県) 神楽の里づくり推進協議会
 後 援 ●九州旅客鉄道株式会社、西日本鉄道株式会社、スターコーンFM

お買物は地元で
 医療機関・介護施設
 交通・飲食・住宅
 車関連設備・物品購入等
 にご利用できます。



支え合う暮らしに活かそう
『豊前お買物券』

御礼、贈答用にもご利用ください。
 発行元: プロジェクトボディ
TEL 0979(84)0515